

CENTRO ADMINISTRATIVO  
HÉLIO CARLOS MANHÃES  
RUA BRAHIM ANTÔNIO  
SEDER, 96/102 CENTRO -  
CACHOEIRO DE  
ITAPEMIRIM  
CEP: 29300-060

# DIÁRIO OFICIAL

DO MUNICÍPIO DE  
CACHOEIRO DE ITAPEMIRIM

Ano LVIII  
Número 7455

CACHOEIRO.ES.GOV.BR



PREFEITURA DE  
**CACHOEIRO**







**PREFEITURA DE  
CACHOEIRO**

**PREFEITO  
VICE\_PREFEITO**

DIÁRIO OFICIAL 2025/2028

**THEODORICO DE ASSIS FERRAÇO**  
Prefeito

**JOSÉ CARLOS CORREA CARDOSO JUNIOR**  
Vice-Prefeito

## CÂMARA MUNICIPAL DE CACHOEIRO DE ITAPEMIRIM

**Alexandre Valdo Maitan**  
Presidente

**Fabrício da Silva Martins**  
Vice-Presidente

**Vitor Azevedo Fonseca de Andrade**  
1º Secretário

**Marcos Salles Coelho**  
2º Secretário







(...) ESTOU CERCADO  
DE LEMBRANÇAS (...).  
SÃO DEZENAS (...)  
QUE DESFILAM SEM  
ORDEM , COMO SE EU  
SONHASSE (...).

Rubem Braga







**ALMIR DE SOUZA SCHERRER**

Secretário Municipal de Cidadania, Trabalho e Direitos Humanos

**ARY ROBERTO MOREIRA**

Secretário Municipal de Manutenção e Serviços

**ASTOR DILEM DOS SANTOS JUNIOR**

Secretário Municipal de Obras

**BRÁS ZAGOTTO**

Secretário Municipal de Limpeza Urbana

**CELEIDA CHAMÃO DE MEDEIROS**

Secretária Municipal de Educação

**CLAYTON SIQUEIRA DO NASCIMENTO**

Secretário Municipal de Segurança e Trânsito

**DANIELLY BRANDÃO TÁVORA**

Presidente Executiva do Ipaci

**EDER BOTELHO DA FONSECA**

Secretário Municipal de Desenvolvimento Social (Interino)

**EDSON DA SILVA JANOÁRIO**

Secretário Municipal de Governo e Planejamento Estratégico

**ELIZEU CRISOSTOMO DE VARGAS**

Secretário Municipal de Fazenda

**FABRÍCIO FERREIRA SOARES**

Secretário Municipal de Interior

**FERNANDO SANTOS MOURA**

Controlador Geral do Município

**GUSTAVO MOULIN COSTA**

Procurador Geral do Município

**JOSÉ ARCANJO NUNES**

Secretário Municipal de Agricultura

**JOSÉ CARLOS CORRÊA CARDOSO JÚNIOR**

Secretário Municipal de Gestão Especial

**JOSÉ SANTIAGO DE LIMA**

Secretário Municipal de Desenvolvimento Urbano

**LARISSA PATRÃO MACHADO VALORY HELENO**

Secretária Municipal de Cultura e Turismo

**LUCIANO BAPTISTA OLIVEIRA JUNIOR**

Secretário Executivo de Relações Institucionais

**MAURO CÉSAR DE OLIVEIRA SÁ**

Secretário Municipal de Transportes

**RENATA SABRA BAIÃO FIORIO NASCIMENTO**

Secretária Municipal de Saúde

**RODOLPHO SILVA MAIA**

Secretário Municipal de Esporte, Lazer e Qualidade de Vida

**RODOLFO FERNANDES DO CARMO**

Secretário Municipal de Meio Ambiente

**ROGÉRIO DA SILVA ATHAYDE**

Secretário Municipal de Administração

**ROGÉRIO RIBEIRO DO CARMO**

Secretário Municipal de Desenvolvimento Econômico

**VILSON CARLOS GOMES COELHO**

Diretor Presidente da Agersa (Interino)

**WANDERSON AMORIM DONA**

Secretário Executivo de Comunicação





BATEI, LAVADEIRAS!  
SÃO OUTRAS AS ÁGUAS,  
SÃO SEMPRE OUTRAS  
ÁGUAS: O RIO É O MESMO.  
SÓ EU QUE SOU OUTRO,  
TÃO OUTRO DAQUELE QUE  
OUTRORA VOS VIU

Newton Braga





## PODER EXECUTIVO

### ATOS DO PODER EXECUTIVO MUNICIPAL

#### SECRETARIA MUNICIPAL DE GOVERNO

##### **DECRETO Nº 36.471**

**DISPÕE SOBRE A ALTERAÇÃO DA ESTRUTURA ADMINISTRATIVA BÁSICA DA PREFEITURA MUNICIPAL DE CACHOEIRO DE ITAPEMIRIM, E DÁ OUTRAS PROVIDÊNCIAS.**

**O PREFEITO DO MUNICÍPIO DE CACHOEIRO DE ITAPEMIRIM**, Estado do Espírito Santo, no uso de suas atribuições legais,

##### **DECRETA:**

**Art. 1º** Nos termos do artigo 18 da Lei Municipal nº 7940, de 10 de março de 2022, ficam alterados cargos em comissão da Estrutura Administrativa Básica da Prefeitura Municipal de Cachoeiro de Itapemirim, com a transformação, o remanejamento e alteração de nomenclaturas de unidades administrativas, nos moldes deste Decreto.

**Art. 2º** O cargo de Coordenador Especial Administrativo e Financeiro, Padrão CE 2 e de Gerente de Gestão Escolar, Padrão C 2, pertencentes à Estrutura Organizacional da Secretaria Municipal de Educação, passam a denominar-se, respectivamente, **Coordenador Especial Administrativo, Padrão CE 2** e **Gerente de Arquivos e Documentos Escolares, Padrão C 2**, na SEME.

**Art. 3º** Dois cargos de Assessor Executivo II, Padrão CE 4, pertencentes à Estrutura Organizacional Básica da Prefeitura Municipal de Cachoeiro de Itapemirim, ficam transformados nos cargos de **Subsecretário Financeiro, Padrão CE 3**, e de **Subsecretário de Gestão Escolar, Padrão CE 3**, passando a pertencer à Estrutura Organizacional da Secretaria Municipal de Educação - SEME.

**Art. 4º** O cargo de Coordenador Especial de Inteligência Fiscal e de Acompanhamento dos Grandes Contribuintes, Padrão CE 2, pertencente à Estrutura Organizacional da Secretaria Municipal de Fazenda - SEMFA, fica remanejado para a Estrutura Organizacional da Secretaria Municipal de Desenvolvimento Econômico, passando a denominar-se **Coordenador Especial de Concessões e Parcerias Público Privadas - PPPs, Padrão CE 2**, na SEMDEC.

**Art. 5º** O cargo de Coordenador Executivo de Concessões e Parcerias Público Privadas - PPPs, Padrão CE 1, pertencente à Estrutura Organizacional da Secretaria Municipal de Fazenda, passa a denominar-se **Coordenador Executivo de Controle Fiscal, Padrão CE 1**, na SEMFA.

**Art. 6º** Um cargo de Assessor Executivo I, Padrão CE 1, pertencente à Estrutura Organizacional da Secretaria Municipal de Gestão Especial - SEMGESP, fica remanejado para a Estrutura Organizacional da Secretaria Municipal de Governo e Planejamento Estratégico - SEMGOV.

**Art. 7º** O quantitativo do cargo em comissão de Assessor Executivo I, Padrão CE 1, pertencente à Estrutura Organizacional da Secretaria Municipal de Governo e Planejamento Estratégico - SEMGOV passa a ser de 12 (doze) cargos, em decorrência da alteração promovida no artigo 6º deste Decreto.

**Art. 8º** Os organogramas da Secretaria Municipal de Governo e Planejamento Estratégico - SEMGOV, da Secretaria Municipal de Fazenda - SEMFA, da Secretaria Municipal de Educação - SEME, da Secretaria Municipal de Desenvolvimento Econômico - SEMDEC e da Secretaria Municipal de Gestão Especial - SEMGESP, passam a vigorar conforme Anexos I, II, III, IV e V, deste Decreto.

**Art. 9º** Este Decreto entra em vigor na data de sua publicação, revogadas as disposições em contrário.

Cachoeiro de Itapemirim/ES, 04 de dezembro de 2025.

**JOSÉ CARLOS CORRÊA CARDOSO JÚNIOR**  
Prefeito Municipal em Exercício





**ANEXO I**  
(Decreto nº 36.471/2025)

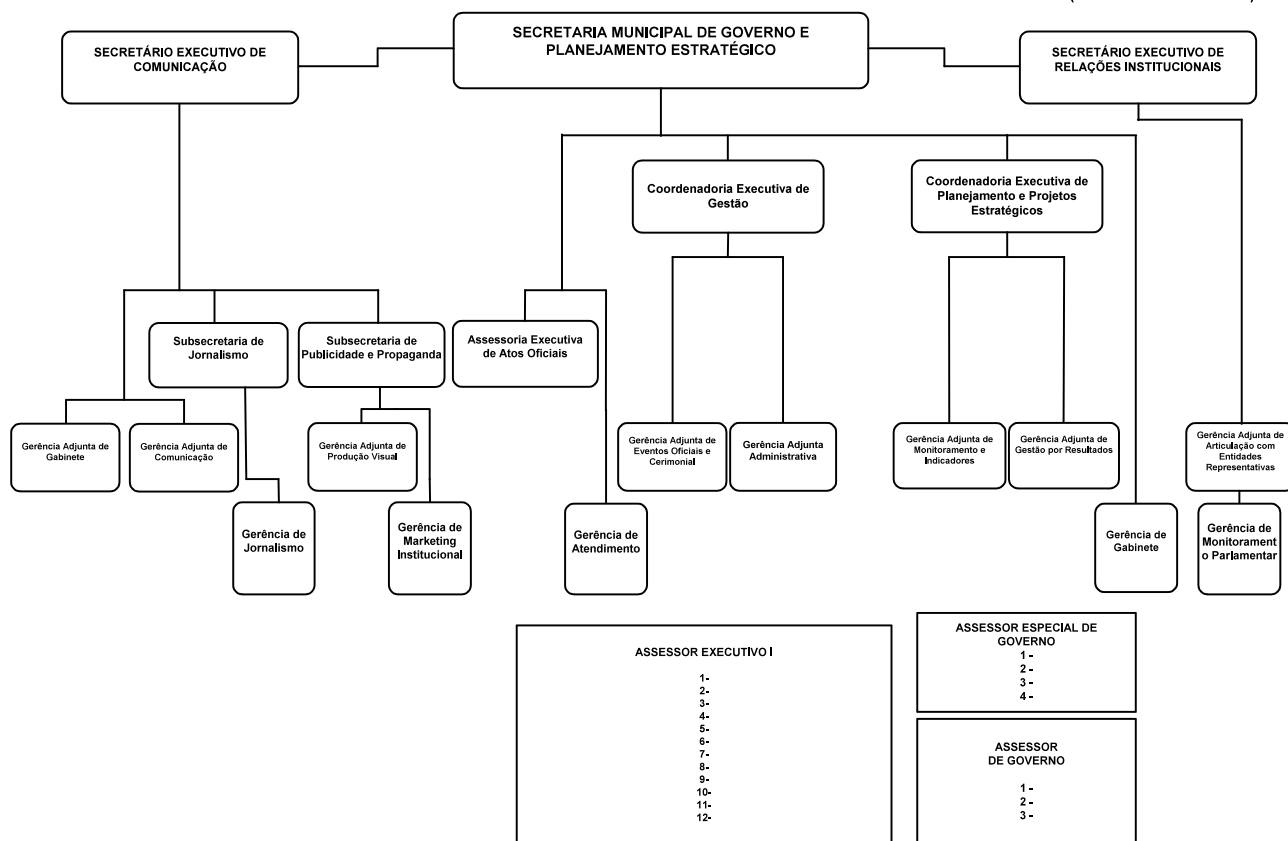



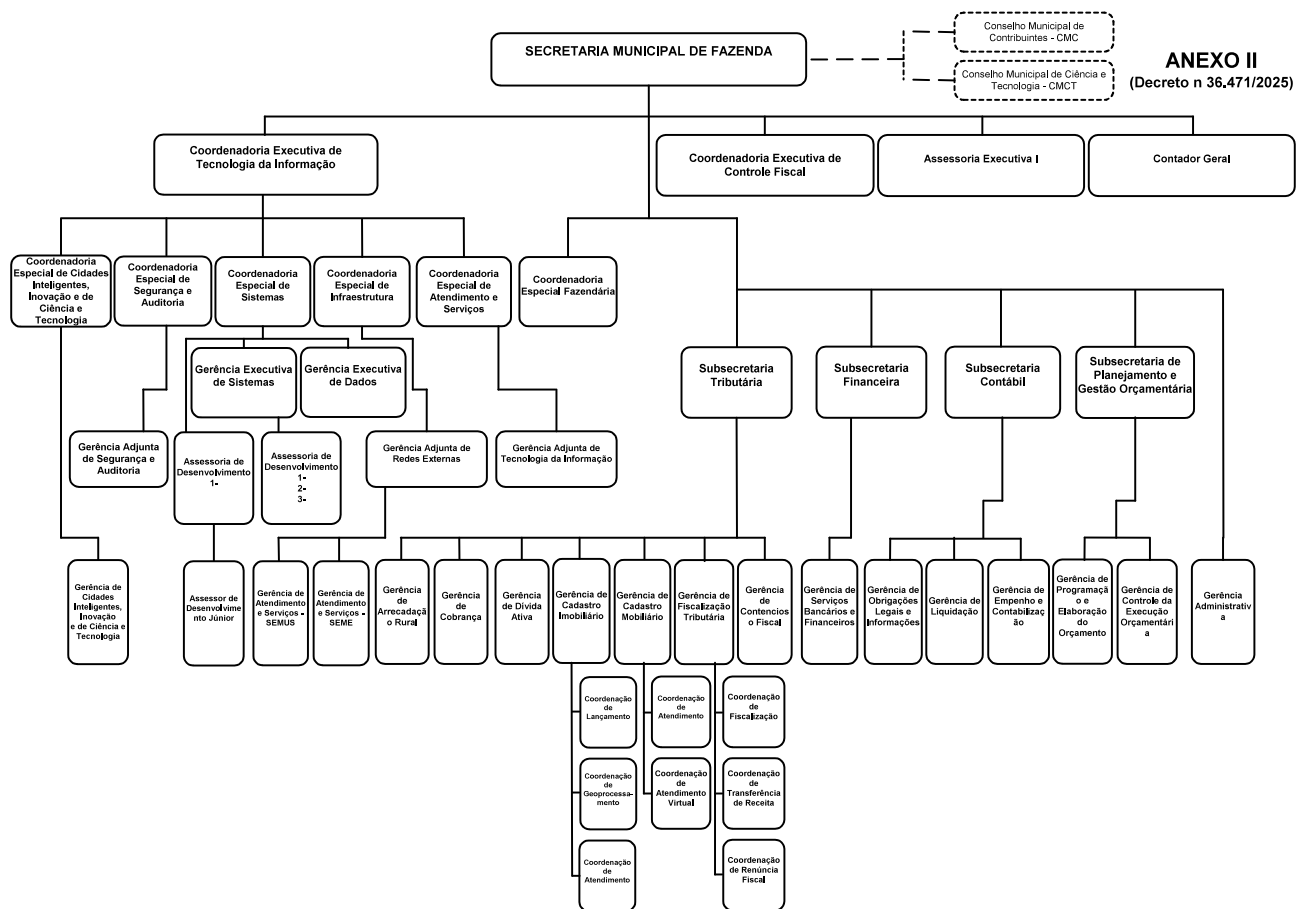



**ANEXO III**  
(Decreto nº 36.471/2025)

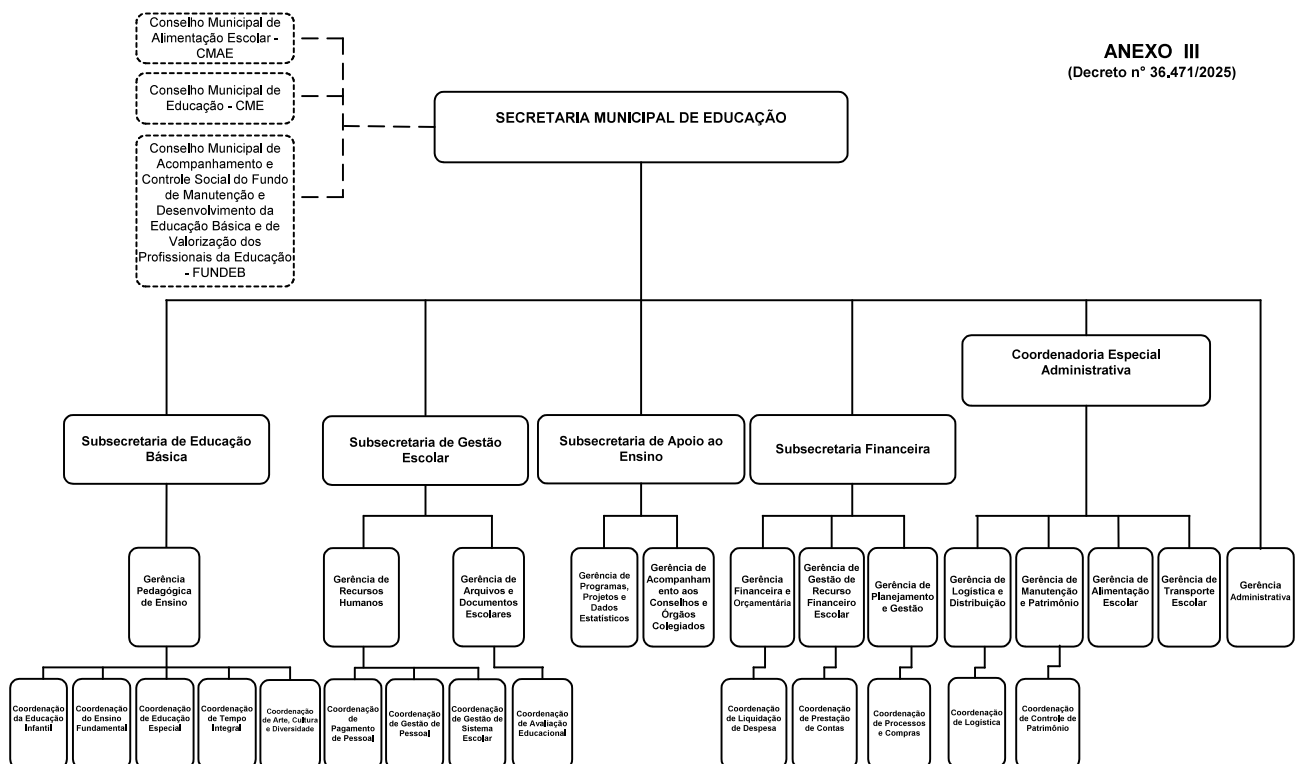



**ANEXO IV**  
(Decreto nº 36.471/2025)

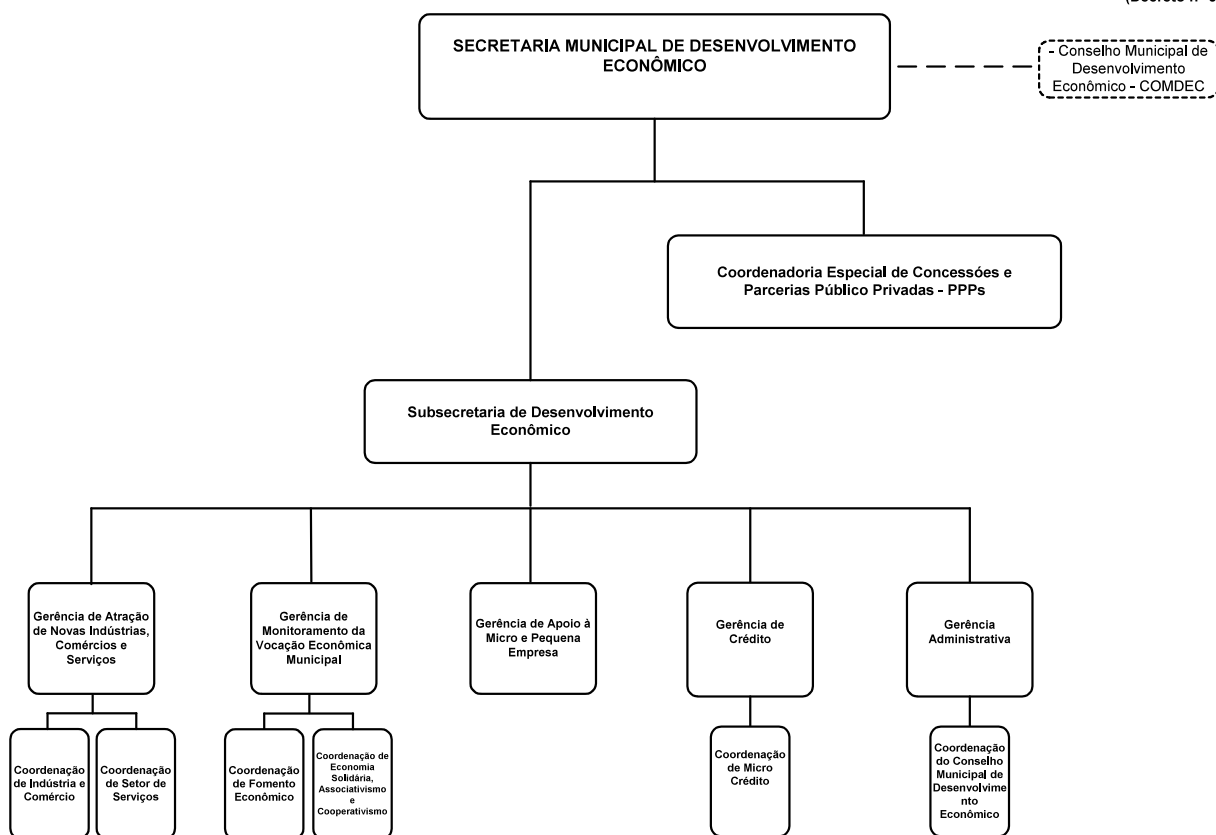



**ANEXO V**  
(Decreto nº 36.471/2025)

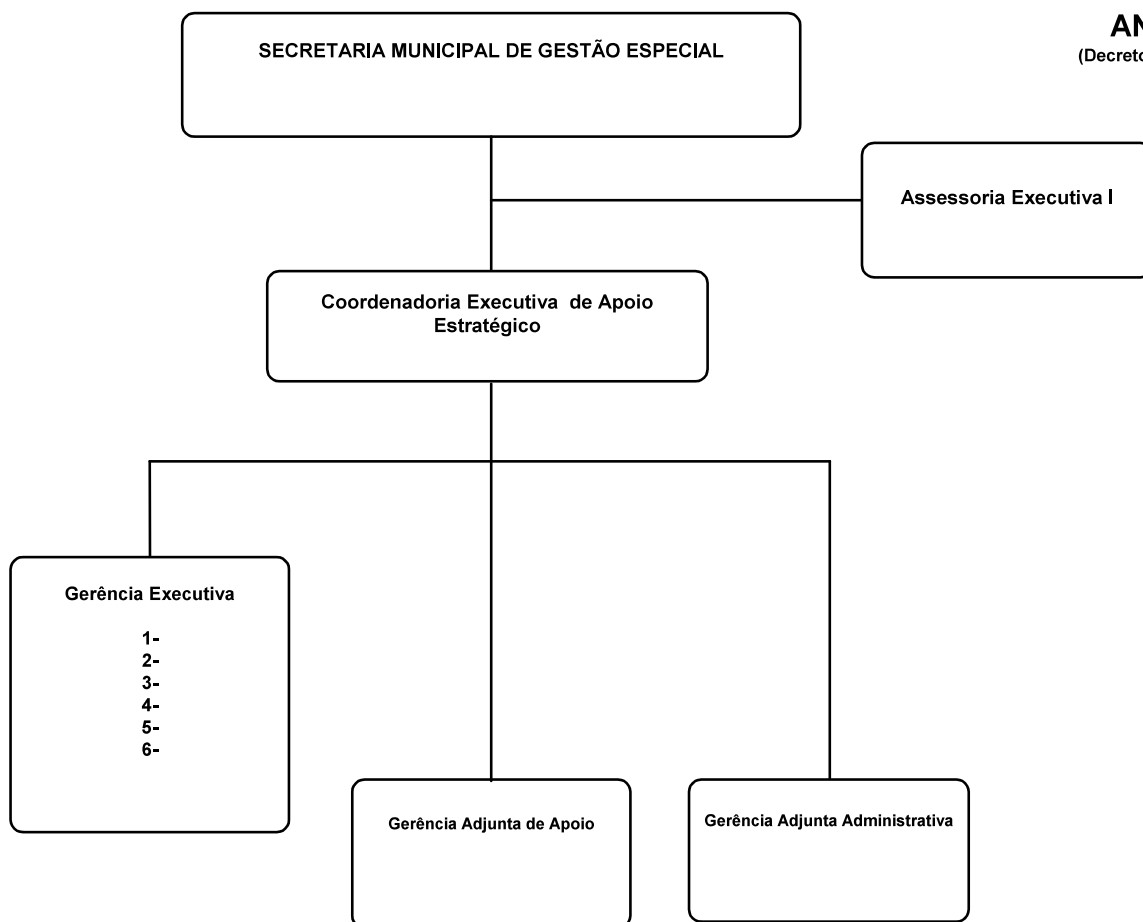



**DECRETO Nº 36.472**

**O PREFEITO DO MUNICÍPIO DE CACHOEIRO DE ITAPEMIRIM**, Estado do Espírito Santo, no uso de suas atribuições legais,

**Considerando** as alterações promovidas pelo Decreto nº 36.471, de 04 de dezembro de 2025,

**RESOLVE:**

**Art. 1º** Exonerar os servidores abaixo relacionados, dos respectivos cargos em comissão, lotados nas Secretarias Municipais descritas, *em 04 de dezembro de 2025*, conforme segue:

SERVIDOR	CARGO EM COMISSÃO	PADRÃO	LOTAÇÃO
<b>Adriane Maria Lobato Pimenta</b>	Coordenadora Especial Administrativa e Financeira	CE 2	SEME
<b>Aretuza de Almeida Lima</b>	Gerente de Gestão de Recurso Financeiro Escolar	C 2	SEME
<b>Rachel Santana Torres Poloni</b>	Gerente de Gestão Escolar	C 2	SEME
<b>Ursula Meire de Almeida Macedo Moraes</b>	Coordenadora de Prestação de Contas	C 4	SEME
<b>Alexchssandre Massolar Hemerly</b>	Coordenador Executivo de Concessões e de Parcerias Público Privadas - PPPs	CE 1	SEMFA
<b>Arthur Bernardo Buteri Duarte</b>	Assessor Executivo I	CE 1	SEMGESP
<b>Tiago Boechat Schwan</b>	Coordenador Executivo de Apoio Estratégico	CE 1	SEMGESP

**Art. 2º** Nomear os servidores abaixo relacionados para exercerem os respectivos cargos em comissão, em conformidade com os padrões de remuneração citados, lotados nas Secretarias Municipais descritas, *a partir de 05 de dezembro de 2025*, fixando-lhes o vencimento mensal estabelecido pela Lei Municipal nº 7940/22:

SERVIDOR	CARGO EM COMISSÃO	PADRÃO	LOTAÇÃO
<b>Adriane Maria Lobato Pimenta</b>	Coordenadora Especial Administrativa	CE 2	SEME
<b>Aretuza de Almeida Lima</b>	Subsecretária Financeira	CE 3	SEME
<b>Rachel Santana Torres Poloni</b>	Subsecretária de Gestão Escolar	CE 3	SEME
<b>Ursula Meire de Almeida Macedo Moraes</b>	Gerente de Gestão de Recurso Financeiro Escolar	C 2	SEME
<b>Alexchssandre Massolar Hemerly</b>	Coordenador Executivo de Controle Fiscal	CE 1	SEMFA
<b>Arthur Bernardo Buteri Duarte</b>	Coordenador Executivo de Apoio Estratégico	CE 1	SEMGESP
<b>Tiago Boechat Schwan</b>	Assessor Executivo I	CE 1	SEMGOV

**Art. 3º** Determinar que o servidor **Tiago Boechat Schwan**, nomeado para o cargo em comissão de Assessor Executivo I, exerça suas funções vinculado à Secretaria Executiva de Comunicação, na SEMGOV.

**Art. 4º** Revogam-se as disposições em contrário.

Cachoeiro de Itapemirim/ES, 04 de dezembro de 2025.

**JOSÉ CARLOS CORRÊA CARDOSO JÚNIOR**  
Prefeito Municipal em Exercício



**DECRETO Nº 36.473**

**O PREFEITO DO MUNICÍPIO DE CACHOEIRO DE ITAPEMIRIM**, Estado do Espírito Santo, no uso de suas atribuições legais,

**RESOLVE:**

**Art. 1º** Exonerar os servidores abaixo relacionados, dos respectivos cargos em comissão, lotados na Secretaria Municipal de Saúde - SEMUS, a partir das referidas datas, conforme segue:

SERVIDOR	CARGO EM COMISSÃO	PADRÃO	A partir de
Luciana de Paula Azevedo	Gerente de Urgências (PPG)	C 2	30/11/2025
Luciara Botelho Moraes Jorge	Consultora Interna	CE 5	30/11/2025
Renata Carvalho da Silva	Coordenadora do Laboratório de Patologia Clínica	C 4	30/11/2025
Danielle Bragança Filgueiras	Subsecretária de Assistência e Vigilância em Saúde	CE 3	07/12/2025
Lidiany Rodrigues de Paula Martins	Gerente do Programa Saúde da Família	C 2	30/11/2025
Priscila de Assis Machado	Assessora Técnica de Nível Médio	C 5	30/11/2025
Ima Soares Paulino	Coordenadora de Saúde da Mulher e da Criança	C 4	30/11/2025
Bruna Ceccon Pinheiro	Assessora Técnica de Nível Superior	C 3	30/11/2025
Jamile Gonçalves Lamas	Gerente de Recursos Humanos	C 2	29/12/2025
Carla Nascimento de Souza Sequim	Assessora Técnica de Nível Médio	C 5	30/11/2025
Clarice Porto Vantil	Assessora Técnica de Nível Médio	C 5	30/11/2025
Bárbara Coelho Parteli	Assessora Técnica de Nível Superior	C 3	30/11/2025
Bruno Santos Jordaim	Assessor Técnico de Nível Médio	C 5	30/11/2025
Tatiana Bahiense Freitas Busatto	Assessora Técnica de Nível Médio	C 5	30/11/2025
Luciana Matias da Silva Rocha	Assessora Técnica de Nível Médio	C 5	30/11/2025
Bruna Petri Barboza	Gerente de Serviços de Referência	C 2	29/12/2025
Christiane da Silva Penha	Assessora Técnica de Nível Médio	C 5	30/11/2025
Márcia Passabom Cristo	Gerente de Unidades de Saúde	C 2	07/12/2025
Elivane Vieira de Souza Ramos	Assessor Técnico de Nível Médio	C 5	07/12/2025

**Art. 2º** Nomear os servidores abaixo relacionados para exercerem os respectivos cargos em comissão, em conformidade com os padrões de remuneração citados, lotados na Secretaria Municipal de Saúde - SEMUS, a partir das referidas datas, fixando-lhes o vencimento mensal estabelecido pela Lei Municipal nº 7940/22:

SERVIDOR	CARGO EM COMISSÃO	PADRÃO	A partir de
Genilton Ferreira da Silva	Gerente de Urgências (PPG)	C 2	01/12/2025
Márcia Passabom Cristo	Subsecretária de Assistência e Vigilância em Saúde	CE 3	08/12/2025
Bruno Santos Jordaim	Gerente do Programa Saúde da Família	C 2	01/12/2025
Solineia Mozer Benvindo	Assessora Técnica de Nível Médio	C 5	01/12/2025
Larissa Bertuloso	Coordenadora de Saúde da Mulher e da Criança	C 4	01/12/2025
Luciana Matias da Silva Rocha	Assessora Técnica de Nível Superior	C 3	01/12/2025



<b>Bruna Petri Barbosa</b>	Gerente de Recursos Humanos	C 2	30/12/2025
<b>Delciane Rocha Lima</b>	Assessora Técnica de Nível Médio	C 5	01/12/2025
<b>Miria de Freitas Busato</b>	Assessora Técnica de Nível Médio	C 5	01/12/2025
<b>Christiane da Silva Penha</b>	Assessora Técnica de Nível Superior	C 3	01/12/2025
<b>José Roberto Ramos</b>	Assessor Técnico de Nível Médio	C 5	01/12/2025
<b>João Carlos Gonçalves Machado</b>	Assessor Técnico de Nível Médio	C 5	01/12/2025
<b>Andréia Vieira da Silva Cequim</b>	Assessora Técnica de Nível Médio	C 5	01/12/2025
<b>Myrian Montenegro da Silva</b>	Assessora Técnica de Nível Médio	C 5	03/12/2025
<b>Elivane Vieira de Souza Ramos</b>	Gerente de Unidades de Saúde	C 2	08/12/2025
<b>Raquel Genaio Speroto Giro</b>	Assessora Técnica de Nível Médio	C 5	01/12/2025

**Art. 3º** Revogam-se as disposições em contrário.

Cachoeiro de Itapemirim/ES, 04 de dezembro de 2025.

**JOSÉ CARLOS CORRÊA CARDOSO JÚNIOR**  
**Prefeito Municipal em Exercício**



**DECRETO Nº 36.474**

**ALTERA A COMPOSIÇÃO DO FÓRUM MUNICIPAL PERMANENTE DE EDUCAÇÃO - FMPE DE CACHOEIRO DE ITAPEMIRIM, INSTITUÍDO PELA PORTARIA Nº 1.060/2012, DE 19 DE DEZEMBRO DE 2012, E REESTRUTURADO PELO DECRETO Nº 35.162, DE 18 DE FEVEREIRO DE 2025, DÁ OUTRAS PROVIDÊNCIAS.**

**Prefeito do Município de Cachoeiro de Itapemirim,**  
Estado do Espírito Santo, no uso de suas atribuições legais,  
tendo em vista o que consta do Processo Digital nº  
97437/2025,

**RESOLVE:**

**Art. 1º** Alterar a composição do **Fórum Municipal Permanente de Educação**  
– **FMPE** de Cachoeiro de Itapemirim, que passa a ser constituído conforme segue:

**I – Secretaria Municipal de Educação:**

a) Celeida Chamão de Medeiros

**II - Conselho Municipal de Educação de Cachoeiro de Itapemirim – CME/CI:**

a) Titular - Ivane Beltrani Fornaciare Giori  
b) Suplente - Alexsander Saluci Esquincalha

**III - Conselho Municipal de Alimentação Escolar – CMAE:**

a) Titular - Luciana Aparecida Raymundo  
b) Suplente - Cleidilane Jerônimo de Oliveira

**IV - Conselho Municipal de Acompanhamento e Controle Social do Fundo de Manutenção e Desenvolvimento da Educação Básica e de Valorização dos Profissionais da Educação – FUNDEB:**

a) Titular - João Batista de Freitas  
b) Suplente - Paula da Silva Tosta

**V - Câmara Municipal de Cachoeiro de Itapemirim**

a) Titular - Keila Cristina Belo da Silva  
b) Suplente - Luciana Fernandes da Silva Lima

**VI - Federação das Associações de Moradores e Movimentos Populares de Cachoeiro de Itapemirim – FAMMOPOCI:**

a) Titular - Selma Maria Ferreira da Silva Machado  
b) Suplente - Fabiana Costalonga da Silva Ravera

**VII- Comissão de Estudos Afro-Brasileiros:**

a) Titular - Sabrina Barbosa da Silva da Cruz  
b) Suplente - Suzana Maria das Neves

**VIII - Superintendência Regional de Educação de Cachoeiro de Itapemirim:**

a) Titular - Paulo Sérgio Lopes de Oliveira  
b) Suplente - Elba Regina de Oliveira Dias



**IX - Universidade Aberta do Brasil – Polo UAB Cachoeiro de Itapemirim:**

- a) Titular - Luciana Rogerio Souza Maia
- b) Suplente - Cláudio Adão Gama Gomes

**X - Conselho Municipal dos Direitos da Criança e do Adolescente – CONSEMCA:**

- a) Titular - Maria Antonia dos Santos Passamai
- b) Suplente - Leonardo Batista Macedo

**XI - Associação de Pais e Amigos dos Excepcionais – APAE:**

- a) Titular - Brunella Athayde Soares
- b) Suplente - Mirian Pereira

**XII - Representante de Pais de Alunos:**

- a) Titular - Tânia Valentina de Oliveira Machado
- b) Suplente - Daniela Santos

**XIII - Instituto Federal do Espírito Santo – IFES:**

- a) Titular - Edson Maciel Peixoto
- b) Suplente - Nilson Alves da Silva

**XIV - Sindicato das Empresas Particulares de Ensino do Estado do Espírito Santo – SINEPE:**

- a) Titular - Beatriz Saib Chequer Rizo
- b) Suplente - Charline Bravim Barrozo

**XV - Ordem dos Advogados do Brasil – Subseção Cachoeiro de Itapemirim - OAB/CI**

- a) Titular - Rachel Pereira Dias Calegario
- b) Suplente - Marcela Machado Ferri Bernardes

**XVI – Movimento dos Empresários do Sul do Espírito Santo – MESSES:**

- a) Titular - José Bessa Barros
- b) Suplente - Fernanda Ferreira Villela Vieira

**XVII – Secretaria Municipal de Cultura e Turismo – SEMCULT**

- a) Titular - Adriana Gonçalves Pinheiro
- b) Suplente - Marcela Amistá Gomes Magalhães

**Art. 2º** Para a implementação e acompanhamento do Plano Municipal de Educação – PME no âmbito deste Município, as atribuições dos representantes que compõem o FMPE serão deliberadas em legislação específica.

**Art. 3º** Este Decreto entrará em vigor na data de sua publicação, revogadas as disposições em contrário, em especial o Decreto nº 35.862, de 24/07/2025.

Cachoeiro de Itapemirim/ES, 04 de dezembro de 2025.

**JOSÉ CARLOS CORRÊA CARDOSO JÚNIOR**  
Prefeito Municipal em Exercício





Decreto N° 0036476/2025-4 de dezembro de 2025

*Suplementação de Dotações Orçamentárias*

O Prefeito Municipal de CACHOEIRO DE ITAPEMIRIM, Estado do ESPÍRITO SANTO, no uso de suas atribuições legais, autorizado pela Lei Municipal 0008158/2024 e

**CONSIDERANDO** a necessidade de adequar algumas classificações das despesas, quanto a sua natureza.

**DECRETA:**

Art. 1º - Fica aberto o crédito SUPLEMENTAR no valor de R\$ 836.048,00 ( Oitocentos e Trinta e Seis Mil, Quarenta e Oito Reais ) , para reforço das seguintes dotações orçamentárias:

Art. 2º - Os recursos a serem utilizados para atender ao que dispõe o artigo anterior é o proveniente de: REDUÇÃO nos termos de que dispõe o Art. 43, Parágrafo Primeiro, item III, da Lei Federal nº 4.320/64, conforme segue:

Art. 3º - Este Decreto entra em vigor nesta data.

MUNICÍPIO DE CACHOEIRO DE ITAPEMIRIM 04/12/2025

**JOSE CARLOS CORREA CARDOSO  
JUNIOR**

Prefeito em Exercício



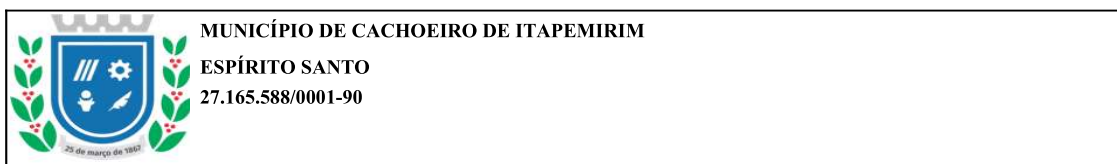

**Decreto N° 0036476/2025-4 de dezembro de 2025**

Fonte	Elemento Despesa	Acrescimo	Redução
<b>ÓRGÃO:16 - SECRETARIA MUNICIPAL DE SAUDE</b>			
<b>UNIDADE ORÇAMENTÁRIA:02 - FUNDO MUNICIPAL DE SAÚDE</b>			
<b>AÇÃO:2.143 - GESTÃO ADMINISTRATIVA DA SAÚDE</b>			
15000015000	33903016000	0,00	12.857,00
15000015000	33903910000	95,00	0,00
15000015000	33903942000	0,00	73.571,00
15000015000	33903961000	0,00	10.000,00
15000015000	33903974000	0,00	8.000,00
15000015000	33903999000	0,00	31.281,00
15000015000	33904603001	0,00	95,00
15000015000	33904603002	0,00	91.723,00
165900000001	33903615000	473,00	0,00
<b>Total por Ação</b>		<b>568,00</b>	<b>227.527,00</b>
<b>AÇÃO:2.145 - MANUTENÇÃO DA OFERTA DE SERVIÇO DA SAÚDE</b>			
15000015000	33903950000	0,00	303.058,00
<b>Total por Ação</b>		<b>0,00</b>	<b>303.058,00</b>
<b>AÇÃO:2.146 - MANUTENÇÃO DA ATENÇÃO BÁSICA</b>			
15000015000	33904899000	0,00	158.250,00
<b>Total por Ação</b>		<b>0,00</b>	<b>158.250,00</b>
<b>AÇÃO:2.150 - MANUTENÇÃO DO CENTRO MUNICIPAL DE REABILITAÇÃO FÍSICA - CEMURF</b>			
15000015000	33903999000	0,00	19.100,00
160000002005	33903011000	0,00	3.000,00
160000002005	33903020000	0,00	5.000,00
160000002005	33903023000	0,00	2.500,00
<b>Total por Ação</b>		<b>0,00</b>	<b>29.600,00</b>
<b>AÇÃO:2.152 - MANUTENÇÃO DA ATENÇÃO ESPECIALIZADA EM SAÚDE</b>			
15000015000	31717099000	0,00	71.940,00
15000015000	33903938000	0,00	15.000,00
160000002005	33903615000	10.500,00	0,00
<b>Total por Ação</b>		<b>10.500,00</b>	<b>86.940,00</b>
<b>AÇÃO:2.153 - MANUTENÇÃO DE UNIDADE E PRONTO ATENDIMENTO</b>			
15000015000	33903028000	0,00	30.200,00
<b>Total por Ação</b>		<b>0,00</b>	<b>30.200,00</b>
<b>AÇÃO:2.155 - MANUTENÇÃO DAS ATIVIDADES DE VIGILÂNCIA EM SAÚDE</b>			
165900000001	33903912000	0,00	473,00
<b>Total por Ação</b>		<b>0,00</b>	<b>473,00</b>
<b>AÇÃO:3.005 - PAGAMENTO DE INDENIZAÇÕES, RESTITUIÇÕES E DESPESAS DE EXERCÍCIOS ANTERIORES</b>			
15000015000	33909399000	824.980,00	0,00
<b>Total por Ação</b>		<b>824.980,00</b>	<b>0,00</b>
<b>Total por Unidade</b>		<b>836.048,00</b>	<b>836.048,00</b>
<b>Total por Órgão</b>		<b>836.048,00</b>	<b>836.048,00</b>
<b>Total da Movimentação</b>		<b>836.048,00</b>	<b>836.048,00</b>

**JOSE CARLOS CORREA CARDOSO  
JUNIOR**

**Prefeito em Exercício**





Decreto N° 0036477/2025-4 de dezembro de 2025

*Suplementação de Dotações Orçamentárias*

O Prefeito Municipal de CACHOEIRO DE ITAPEMIRIM, Estado do ESPÍRITO SANTO, no uso de suas atribuições legais, autorizado pela Lei Municipal 0008158/2024 e

**CONSIDERANDO** a necessidade de adequar algumas classificações das despesas, quanto a sua natureza.

**DECRETA:**

Art. 1º - Fica aberto o crédito SUPLEMENTAR no valor de R\$ 700.000,00 ( Setecentos Mil, Reais ) , para reforço das seguintes dotações orçamentárias:

Art. 2º - Os recursos a serem utilizados para atender ao que dispõe o artigo anterior é o proveniente de: REDUÇÃO nos termos de que dispõe o Art. 43, Parágrafo Primeiro, item III, da Lei Federal nº 4.320/64, conforme segue:

Art. 3º - Este Decreto entra em vigor nesta data.

MUNICÍPIO DE CACHOEIRO DE ITAPEMIRIM 04/12/2025

\_\_\_\_\_  
JOSE CARLOS CORREA CARDOSO  
JUNIOR

Prefeito em Exercício





MUNICÍPIO DE CACHOEIRO DE ITAPEMIRIM  
ESPÍRITO SANTO  
27.165.588/0001-90

**Decreto Nº 0036477/2025-4 de dezembro de 2025**

Fonte	Elemento Despesa	Acrescimo	Redução
<b>ÓRGÃO:72 - INSTITUTO DE PREVIDÊNCIA DO MUNICÍPIO DE CACHOEIRO DE ITAPEMIRIM</b>			
<b>UNIDADE ORÇAMENTÁRIA:01 - IPACI</b>			
<b>AÇÃO:2.185 - CONCESSÃO DE BENEFÍCIOS PREVIDENCIÁRIOS - EXECUTIVO</b>			
180000000000	31908600000	700.000,00	0,00
<b>Total por Ação</b>		<b>700.000,00</b>	<b>0,00</b>
<b>AÇÃO:3.009 - RESERVA DO RPPS - IPACI</b>			
180000000000	99999900000	0,00	700.000,00
<b>Total por Ação</b>		<b>0,00</b>	<b>700.000,00</b>
<b>Total por Unidade</b>		<b>700.000,00</b>	<b>700.000,00</b>
<b>Total por Órgão</b>		<b>700.000,00</b>	<b>700.000,00</b>
<b>Total da Movimentação</b>		<b>700.000,00</b>	<b>700.000,00</b>

**JOSE CARLOS CORREA CARDOSO  
JUNIOR**

**Prefeito em Exercício**



Decreto N° 0036478/2025-4 de dezembro de 2025

*Suplementação de Dotações Orçamentárias*

**O Prefeito Municipal de CACHOEIRO DE ITAPEMIRIM, Estado do ESPÍRITO SANTO, no uso de suas atribuições legais, autorizado pela Lei Municipal 0008158/2024 e**

**CONSIDERANDO a necessidade de adequar algumas classificações das despesas, quanto a sua natureza.**

**DECRETA:**

Art. 1º - Fica aberto o crédito SUPLEMENTAR no valor de R\$ 1.590.053,58 ( Um Milhão, Quinhentos e Noventa Mil, Cinquenta e Três Reais, Cinquenta e Oito Centavos ) , para reforço das seguintes dotações orçamentárias:

Art. 2º - Os recursos a serem utilizados para atender ao que dispõe o artigo anterior é o proveniente de: REDUÇÃO nos termos de que dispõe o Art. 43, Parágrafo Primeiro, item III, da Lei Federal nº 4.320/64, conforme segue:

Art. 3º - Este Decreto entra em vigor nesta data.

MUNICÍPIO DE CACHOEIRO DE ITAPEMIRIM 04/12/2025

**JOSE CARLOS CORREA CARDOSO  
JUNIOR**

Prefeito em Exercício



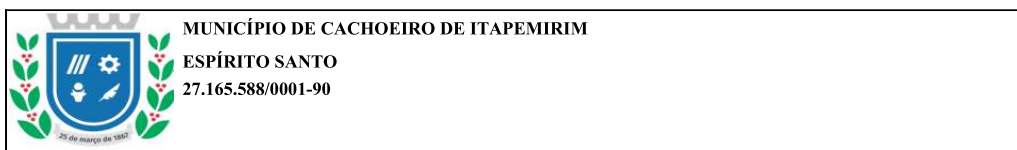

**Decreto N° 0036478/2025-4 de dezembro de 2025**

Fonte	Elemento Despesa	Acrescimento	Redução
<b>ÓRGÃO:04 - SECRETARIA MUNICIPAL DE ADMINISTRAÇÃO</b>			
<b>UNIDADE ORÇAMENTÁRIA:01 - SECRETARIA MUNICIPAL DE ADMINISTRAÇÃO</b>			
<b>AÇÃO:2.010 - GESTÃO ADMINISTRATIVA SEMAD</b>			
150000000001	33903709000	2.747,83	0,00
<b>Total por Ação</b>		<b>2.747,83</b>	<b>0,00</b>
<b>AÇÃO:2.040 - CONCESSÃO DE BENEFÍCIO SOCIAL</b>			
150000000001	33903972000	0,00	2.747,83
<b>Total por Ação</b>		<b>0,00</b>	<b>2.747,83</b>
<b>Total por Unidade</b>		<b>2.747,83</b>	<b>2.747,83</b>
<b>Total por Órgão</b>		<b>2.747,83</b>	<b>2.747,83</b>
<b>ÓRGÃO:08 - SECRETARIA MUNICIPAL DA FAZENDA</b>			
<b>UNIDADE ORÇAMENTÁRIA:01 - SECRETARIA MUNICIPAL DE FAZENDA</b>			
<b>AÇÃO:2.019 - GESTÃO FAZENDARIA</b>			
150000000001	33903301000	0,00	14.830,36
150000000001	33903645000	14.830,36	0,00
<b>Total por Ação</b>		<b>14.830,36</b>	<b>14.830,36</b>
<b>AÇÃO:2.064 - MANUTENÇÃO E IMPLEMENTAÇÃO DE SISTEMAS ADMINISTRATIVOS CORPORATIVOS</b>			
172000000000	33903984000	0,00	147.953,37
172000000000	33904099000	0,00	43.549,71
<b>Total por Ação</b>		<b>0,00</b>	<b>191.503,08</b>
<b>Total por Unidade</b>		<b>14.830,36</b>	<b>206.333,44</b>
<b>Total por Órgão</b>		<b>14.830,36</b>	<b>206.333,44</b>
<b>ÓRGÃO:09 - SECRETARIA MUNICIPAL DE DESENVOLVIMENTO SOCIAL</b>			
<b>UNIDADE ORÇAMENTÁRIA:01 - SECRETARIA MUNICIPAL DE DESENVOLVIMENTO SOCIAL</b>			
<b>AÇÃO:2.020 - GESTÃO DE DESENVOLVIMENTO SOCIAL</b>			
150000000001	33903972000	0,00	443,67
<b>Total por Ação</b>		<b>0,00</b>	<b>443,67</b>
<b>Total por Unidade</b>		<b>0,00</b>	<b>443,67</b>
<b>UNIDADE ORÇAMENTÁRIA:04 - CONSELHO TUTELAR DE CACHOEIRO DE ITAPEMIRIM</b>			
<b>AÇÃO:2.021 - GESTÃO DO CONSELHO TUTELAR</b>			
150000000001	33903615000	443,67	0,00
<b>Total por Ação</b>		<b>443,67</b>	<b>0,00</b>
<b>Total por Unidade</b>		<b>443,67</b>	<b>0,00</b>
<b>Total por Órgão</b>		<b>443,67</b>	<b>443,67</b>
<b>ÓRGÃO:12 - SECRETARIA MUNICIPAL DE CULTURA E TURISMO</b>			
<b>UNIDADE ORÇAMENTÁRIA:01 - SECRETARIA MUNICIPAL DE CULTURA E TURISMO</b>			
<b>AÇÃO:2.026 - GESTÃO DE CULTURA E TURISMO</b>			
150000000001	33903943000	1.371,78	0,00
<b>Total por Ação</b>		<b>1.371,78</b>	<b>0,00</b>
<b>AÇÃO:2.124 - REALIZAÇÃO DE EVENTOS CULTURAIS E FESTIVOS</b>			
150000000001	33903999000	0,00	1.371,78
<b>Total por Ação</b>		<b>0,00</b>	<b>1.371,78</b>
<b>Total por Unidade</b>		<b>1.371,78</b>	<b>1.371,78</b>
<b>Total por Órgão</b>		<b>1.371,78</b>	<b>1.371,78</b>
<b>ÓRGÃO:13 - SECRETARIA MUNICIPAL DE ESPORTES, LAZER E QUALIDADE DE VIDA</b>			
<b>UNIDADE ORÇAMENTÁRIA:01 - SECRETARIA MUNICIPAL DE ESPORTE, LAZER E QUALIDADE DE VIDA</b>			
<b>AÇÃO:2.027 - GESTÃO DO ESPORTE E LAZER E QUALIDADE DE VIDA</b>			
150000000001	33903021000	980,00	0,00
<b>Total por Ação</b>		<b>980,00</b>	<b>0,00</b>
<b>AÇÃO:2.134 - APOIO A ENTIDADES ESPORTIVAS, EQUIPES E ATLETAS</b>			
150000000001	33504399000	0,00	980,00
<b>Total por Ação</b>		<b>0,00</b>	<b>980,00</b>
<b>Total por Unidade</b>		<b>980,00</b>	<b>980,00</b>
<b>Total por Órgão</b>		<b>980,00</b>	<b>980,00</b>





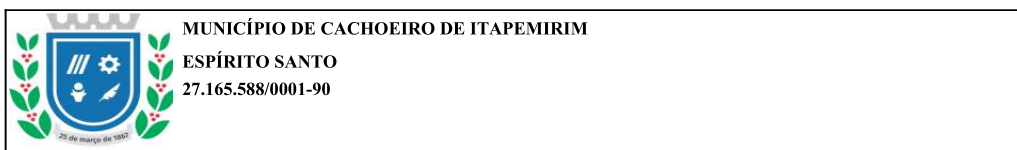

**Decreto N° 0036478/2025-4 de dezembro de 2025**

Fonte	Elemento Despesa	Acrescimento	Redução
<b>ÓRGÃO:17 - SECRETARIA MUNICIPAL DE EDUCAÇÃO</b>			
<b>UNIDADE ORÇAMENTÁRIA:02 - DESENVOLVIMENTO DO ENSINO</b>			
<b>AÇÃO:2.167 - MANUTENÇÃO DAS UNIDADES DA EDUCAÇÃO INFANTIL</b>			
150000250006	33903204000	13.900,00	0,00
<b>Total por Ação</b>		<b>13.900,00</b>	<b>0,00</b>
<b>Total por Unidade</b>		<b>13.900,00</b>	<b>0,00</b>
<b>UNIDADE ORÇAMENTÁRIA:03 - FUNDO MUNICIPAL DE EDUCAÇÃO</b>			
<b>AÇÃO:2.162 - MANUTENÇÃO DAS UNIDADES DO ENSINO FUNDAMENTAL</b>			
150000250001	33903204000	23.160,00	0,00
150000250001	33904602001	0,00	335.557,36
150000250001	33909399000	298.497,36	0,00
<b>Total por Ação</b>		<b>321.657,36</b>	<b>335.557,36</b>
<b>Total por Unidade</b>		<b>321.657,36</b>	<b>335.557,36</b>
<b>Total por Órgão</b>		<b>335.557,36</b>	<b>335.557,36</b>
<b>ÓRGÃO:18 - SECRETARIA MUNICIPAL DE INTERIOR</b>			
<b>UNIDADE ORÇAMENTÁRIA:01 - SECRETARIA MUNICIPAL DE INTERIOR</b>			
<b>AÇÃO:2.028 - GESTÃO DE MANUTENÇÃO E SERVIÇOS</b>			
150000000001	44905223000	0,00	545.188,16
<b>Total por Ação</b>		<b>0,00</b>	<b>545.188,16</b>
<b>Total por Unidade</b>		<b>0,00</b>	<b>545.188,16</b>
<b>Total por Órgão</b>		<b>0,00</b>	<b>545.188,16</b>
<b>ÓRGÃO:19 - SECRETARIA MUNICIPAL DE OBRAS</b>			
<b>UNIDADE ORÇAMENTÁRIA:01 - SECRETARIA MUNICIPAL DE OBRAS</b>			
<b>AÇÃO:1.002 - IMPLANTAÇÃO,REFORMA E/OU CONSTRUÇÃO DO COPE</b>			
272000000000	44905191000	0,00	118.185,34
<b>Total por Ação</b>		<b>0,00</b>	<b>118.185,34</b>
<b>AÇÃO:1.028 - REVITALIZAÇÃO DO PARQUE DE EXPOSIÇÃO</b>			
172000000000	44905199000	191.503,08	0,00
272000000000	44905199000	172.045,54	0,00
<b>Total por Ação</b>		<b>363.548,62</b>	<b>0,00</b>
<b>AÇÃO:1.042 - MODERNIZAÇÃO, CONSTRUÇÃO, REFORMA DE ESPAÇOS ESPORTIVOS E DE LAZER</b>			
272000000000	44905191000	0,00	53.860,20
<b>Total por Ação</b>		<b>0,00</b>	<b>53.860,20</b>
<b>Total por Unidade</b>		<b>363.548,62</b>	<b>172.045,54</b>
<b>Total por Órgão</b>		<b>363.548,62</b>	<b>172.045,54</b>
<b>ÓRGÃO:21 - SECRETARIA MUNICIPAL DE URBANISMO, MOBILIDADE E DESENVOLVIMENTO SUSTENTÁVEL</b>			
<b>UNIDADE ORÇAMENTÁRIA:01 - SECRETARIA MUNICIPAL DE URBANISMO, MOBILIDADE E DESENVOLVIMENTO SUSTENTÁVEL</b>			
<b>AÇÃO:2.018 - GESTÃO DE URBANISMO, MOBILIDADE E CIDADE INTELIGENTE</b>			
150000000001	44905202000	56.000,00	0,00
<b>Total por Ação</b>		<b>56.000,00</b>	<b>0,00</b>
<b>Total por Unidade</b>		<b>56.000,00</b>	<b>0,00</b>
<b>Total por Órgão</b>		<b>56.000,00</b>	<b>0,00</b>
<b>ÓRGÃO:23 - SECRETARIA MUNICIPAL DE SEGURANÇA E TRANSITO</b>			
<b>UNIDADE ORÇAMENTÁRIA:01 - SECRETARIA MUNICIPAL DE SEGURANÇA E TRANSITO</b>			
<b>AÇÃO:2.017 - GESTÃO DE SEGURANÇA PÚBLICA</b>			
150000000001	33903943000	33.000,00	0,00
<b>Total por Ação</b>		<b>33.000,00</b>	<b>0,00</b>
<b>AÇÃO:2.046 - FORTALECIMENTO DAS AÇÕES DE SEGURANÇA</b>			
150000000001	33903028000	64.189,00	0,00
150000000001	33903999000	0,00	64.189,00
<b>Total por Ação</b>		<b>64.189,00</b>	<b>64.189,00</b>
<b>AÇÃO:2.047 - MANUTENÇÃO DO SISTEMA DE MONITORAMENTO ELETRONICO</b>			
150000000001	33903999000	0,00	33.000,00
<b>Total por Ação</b>		<b>0,00</b>	<b>33.000,00</b>





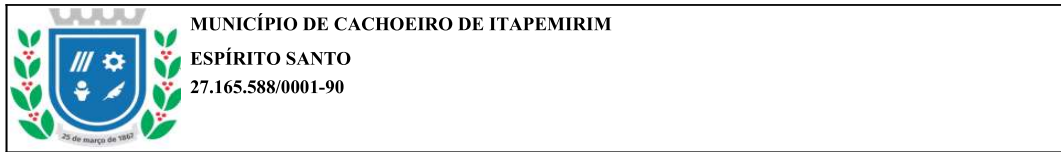

**Decreto N° 0036478/2025-4 de dezembro de 2025**

Fonte	Elemento Despesa	Acrescimo	Redução
<b>ÓRGÃO:</b>			
<b>UNIDADE ORÇAMENTÁRIA:</b>			
	Total por Unidade	97.189,00	97.189,00
	Total por Órgão	97.189,00	97.189,00
<b>ÓRGÃO:24 - SECRETARIA MUNICIPAL DE TRANSPORTES</b>			
<b>UNIDADE ORÇAMENTÁRIA:01 - SECRETARIA MUNICIPAL DE TRANSPORTES</b>			
<b>AÇÃO:2.013 - MODERNIZAÇÃO DE CONTROLE, ATIVOS E MANUTENÇÃO</b>			
1500000000001	33903999000	717.384,96	0,00
1500000000001	33909399000	0,00	228.196,80
	Total por Ação	717.384,96	228.196,80
	Total por Unidade	717.384,96	228.196,80
	Total por Órgão	717.384,96	228.196,80
	Total da Movimentação	1.590.053,58	1.590.053,58

**JOSE CARLOS CORREA CARDOSO  
JUNIOR**

**Prefeito em Exercício**



**DECRETO Nº 36.480**

**DISPÕE SOBRE A NOMEAÇÃO DE SERVIDOR  
PARA EXERCER CARGO EM COMISSÃO,  
LOTADO NA SECRETARIA MUNICIPAL DE  
ADMINISTRAÇÃO - SEMAD.**

**O PREFEITO DO MUNICÍPIO DE CACHOEIRO  
DE ITAPEMIRIM**, Estado do Espírito Santo, no  
uso de suas atribuições legais,

**RESOLVE:**

**Art. 1º** Nomear o servidor abaixo mencionado para exercer o respectivo **cargo em comissão**, em conformidade com o padrão de remuneração citado, lotado na Secretaria Municipal de Administração - SEMAD, **a partir de 07 de dezembro de 2025**, fixando-lhe o vencimento mensal estabelecido pela Lei Municipal nº 7940/22:

SERVIDOR	CARGO EM COMISSÃO	PADRÃO	LOTAÇÃO
<b>Kaio Dassié Schubert</b>	Gerente da Comissão de Processo Administrativo Disciplinar	C 2	SEMAD

**Art. 2º** Revogam-se as disposições em contrário.

Cachoeiro de Itapemirim/ES, 04 de dezembro de 2025.

**JOSÉ CARLOS CORRÊA CARDOSO JÚNIOR**  
Prefeito Municipal em Exercício



**DECRETO Nº 36.481**

**O PREFEITO DO MUNICÍPIO DE CACHOEIRO DE ITAPEMIRIM**, Estado do Espírito Santo, no uso de suas atribuições legais,

**RESOLVE:**

**Art. 1º** Tornar sem efeito, *a partir de 01 de dezembro de 2025*, a nomeação de **Daniel Pereira do Nascimento**, no cargo em comissão de Gerente de Recrutamento e Admissão, Padrão C 2, com lotação na SEMAD, constante do Decreto nº 36.454/2025.

**Art. 2º** Nomear a servidora abaixo mencionada, para exercer o respectivo **cargo em comissão**, em conformidade com o padrão de remuneração citado, lotada na Secretaria Municipal de Administração - SEMAD, **a partir de 01 de dezembro de 2025**, fixando-lhe o vencimento mensal estabelecido pela Lei Municipal nº 7940/22:

SERVIDORA	CARGO EM COMISSÃO	PADRÃO	LOTAÇÃO
Jeane Souza dos Santos	Gerente de Recrutamento e Admissão	C 2	SEMAD

**Art. 3º** Revogam-se as disposições em contrário.

Cachoeiro de Itapemirim/ES, 04 de dezembro de 2025.

**JOSÉ CARLOS CORRÊA CARDOSO JÚNIOR**  
Prefeito Municipal em Exercício



**DECRETO Nº 36.482**

**DISPÕE SOBRE A ALTERAÇÃO DA ESTRUTURA ADMINISTRATIVA BÁSICA DA PREFEITURA MUNICIPAL DE CACHOEIRO DE ITAPEMIRIM, E DÁ OUTRAS PROVIDÊNCIAS.**

**O PREFEITO DO MUNICÍPIO DE CACHOEIRO DE ITAPEMIRIM**, Estado do Espírito Santo, no uso de suas atribuições legais,

**DECRETA:**

**Art. 1º** Nos termos do artigo 18 da Lei Municipal nº 7940, de 10 de março de 2022, ficam alterados cargos em comissão da Estrutura Administrativa Básica da Prefeitura Municipal de Cachoeiro de Itapemirim, com a agregação, o remanejamento e alteração de nomenclaturas de unidades administrativas, nos moldes deste Decreto.

**Art. 2º** O cargo de Gerente de Captação de Recursos, Padrão C 2 e de Coordenador de Projetos Prioritários, Padrão C 4, pertencentes à Estrutura Organizacional da Secretaria Municipal de Meio Ambiente - SEMMA, ficam agregados, dando origem ao cargo de **Gerente Adjunto de Eventos Esportivos, Padrão C 1**, passando a pertencer à Estrutura Organizacional de Secretaria Municipal de Esporte, Lazer e Qualidade de Vida - SEMESP.

**Art. 3º** Os organogramas da Secretaria Municipal de Esporte, Lazer e Qualidade de Vida - SEMESP e da Secretaria Municipal de Meio Ambiente - SEMMA, passam a vigorar conforme Anexos I e II, deste Decreto.

**Art. 4º** Este Decreto entra em vigor na data de sua publicação, revogadas as disposições em contrário.

Cachoeiro de Itapemirim/ES, 04 de dezembro de 2025.

**JOSÉ CARLOS CORRÊA CARDOSO JÚNIOR**  
**Prefeito Municipal em Exercício**



**ANEXO I**  
(Decreto nº 36.482/2025)

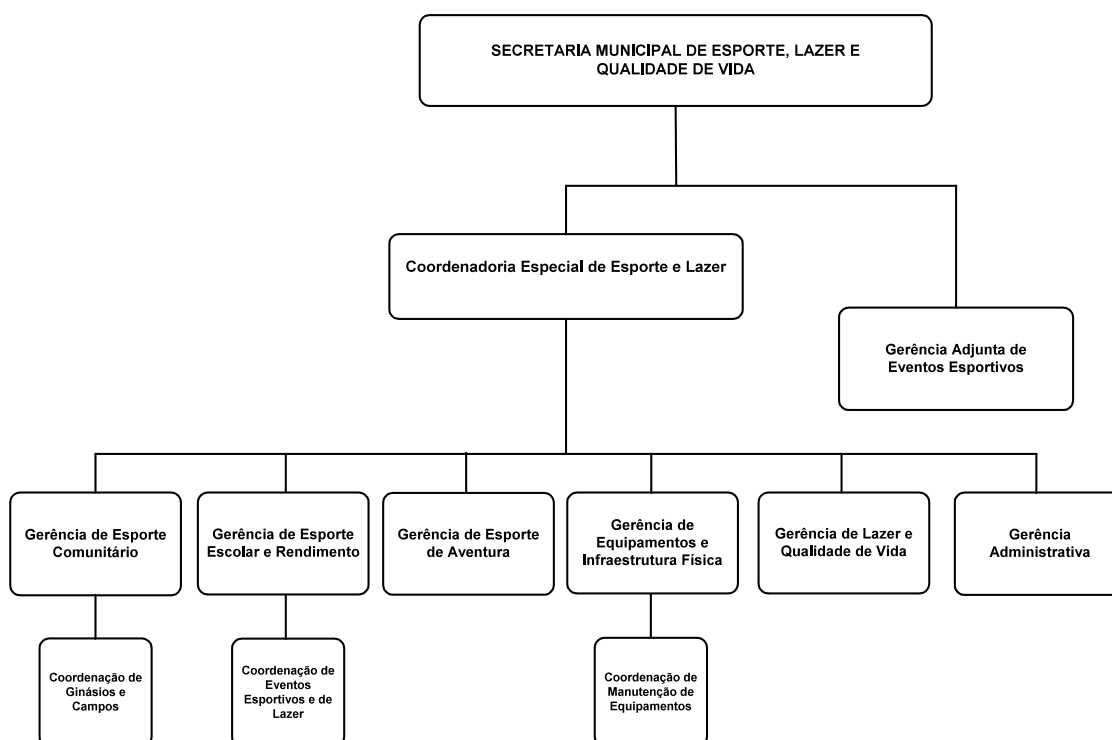



**ANEXO II**  
(Decreto nº 36.482/2025)

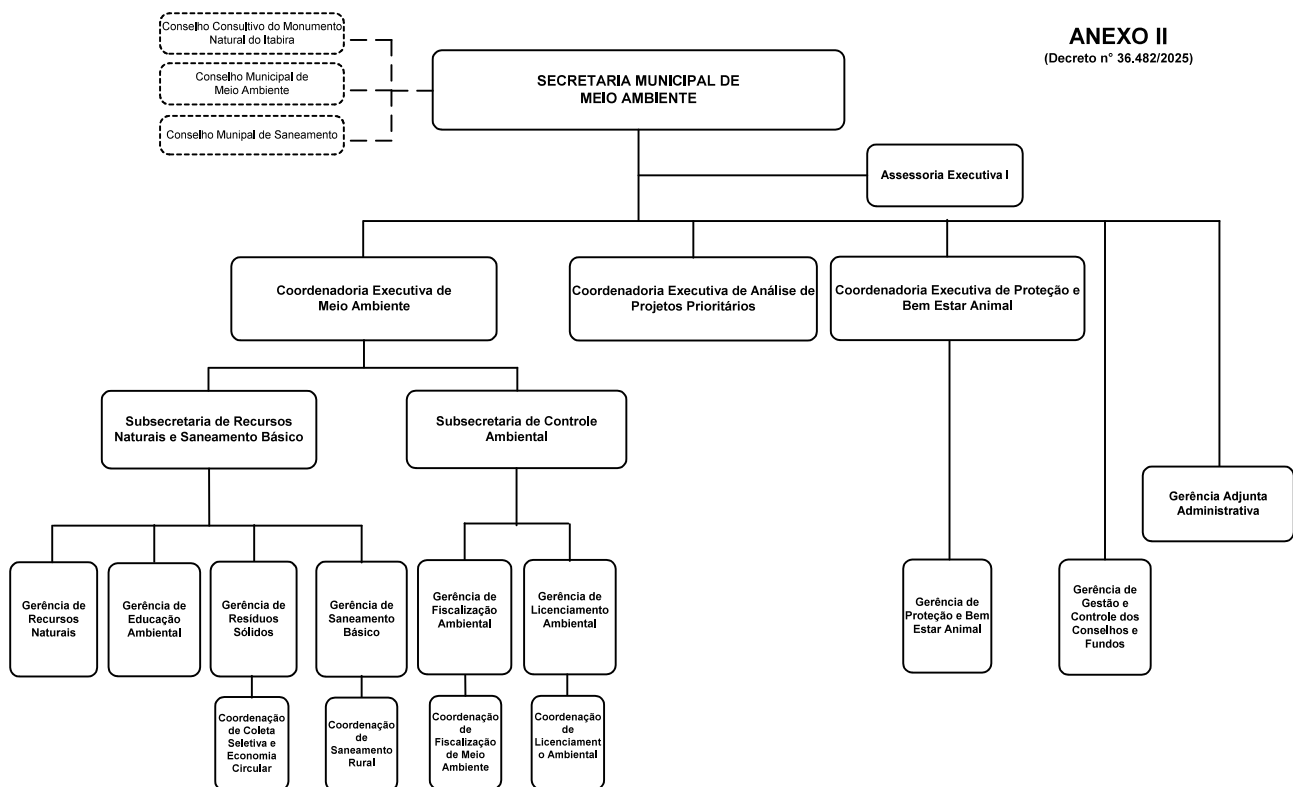



**DECRETO Nº 36.484**

**O PREFEITO DO MUNICÍPIO DE CACHOEIRO DE ITAPEMIRIM**, Estado do Espírito Santo, no uso de suas atribuições legais,

**RESOLVE:**

**Art. 1º** Exonerar a servidora abaixo mencionada, do respectivo cargo em comissão, lotada na Secretaria Municipal de Meio Ambiente - SEMMA, em 04 de dezembro de 2025, conforme segue:

SERVIDORA	CARGO EM COMISSÃO	PADRÃO	LOTAÇÃO
Aline Garcia Barbieri	Coordenadora Executiva de Proteção e Bem Estar Animal	CE 1	SEMMA

**Art. 2º** Nomear a servidora abaixo mencionada para exercer o respectivo cargo em comissão, em conformidade com o padrão de remuneração citado, lotada na Secretaria Municipal de Esporte, Lazer e Qualidade de Vida - SEMESP, a partir de 05 de dezembro de 2025, fixando-lhe o vencimento mensal estabelecido pela Lei Municipal nº 7940/22:

SERVIDOR	CARGO EM COMISSÃO	PADRÃO	LOTAÇÃO
Aline Garcia Barbieri	Gerente Adjunta de Eventos Esportivos	C 1	SEMESP

**Art. 3º** Revogam-se as disposições em contrário.

Cachoeiro de Itapemirim/ES, 04 de dezembro de 2025.

**JOSÉ CARLOS CORRÊA CARDOSO JÚNIOR**  
Prefeito Municipal em Exercício



Portaria N° 0002372/2025-4 de dezembro de 2025

*Remanejamento de Dotações Orçamentárias*

**O Prefeito Municipal de CACHOEIRO DE ITAPEMIRIM, Estado do ESPÍRITO SANTO, no uso de suas atribuições legais, e**

**CONSIDERANDO a necessidade de adequar algumas classificações das despesas, quanto a sua natureza.**

**RESOLVE:**

Art. 1º - Efetuar o Remanejamento de R\$ 3.900,51 ( Três Mil, Novecentos Reais, Cinquenta e Um Centavos ), para acréscimos dos seguintes sub-elementos da despesa orçamentárias, conforme segue:

Art. 2º - Os recursos para atender o disposto 1º, será proveniente do remanejamento de redução dos seguintes sub-elementos da despesa orçamentária:

Art. 3º - Esta portaria entra em vigor nesta data.

MUNICÍPIO DE CACHOEIRO DE ITAPEMIRIM 04/12/2025

**JOSE CARLOS CORREA CARDOSO  
JUNIOR**

Prefeito em Exercício



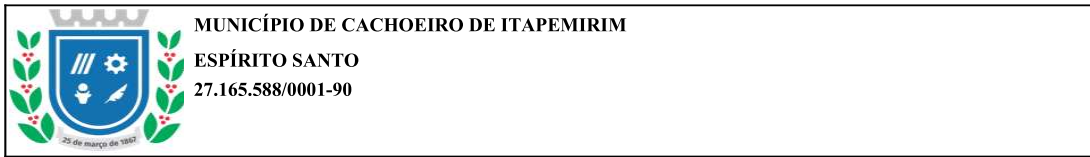

**Portaria Nº 0002372/2025-4 de dezembro de 2025**

Fonte	Elemento Despesa	Acrescimo	Redução
ÓRGÃO:12 - SECRETARIA MUNICIPAL DE CULTURA E TURISMO			
UNIDADE ORÇAMENTÁRIA:01 - SECRETARIA MUNICIPAL DE CULTURA E TURISMO			
AÇÃO:2.026 - GESTÃO DE CULTURA E TURISMO			
150000000001	33903943000	3.900,51	0,00
150000000001	33903944000	0,00	3.900,51
Total por Ação		3.900,51	3.900,51
Total por Unidade		3.900,51	3.900,51
Total por Órgão		3.900,51	3.900,51
Total da Movimentação		3.900,51	3.900,51

**JOSE CARLOS CORREA CARDOSO  
JUNIOR**

Prefeito em Exercício



**SECRETARIA MUNICIPAL DE ADMINISTRAÇÃO**

**PORTARIA Nº 2.356/2025**

**DISPÕE SOBRE HOMOLOGAÇÃO DE  
RESOLUÇÃO EXARADA PELO  
CONSELHO MUNICIPAL DE  
ASSISTÊNCIA SOCIAL DE  
CACHOEIRO DE ITAPEMIRIM.**

O **SECRETÁRIO MUNICIPAL DE  
DESENVOLVIMENTO SOCIAL** de  
Cachoeiro de Itapemirim, Estado do  
Espírito Santo, no uso de suas atribuições  
delegadas através do Decreto nº 0  
35.571/2025, tendo em vista o que  
consta no processo nº **97152/2025**,

**RESOLVE:**

**Art. 1º** Homologar a **Resolução nº  
1080**, de 10 de novembro de 2025, em anexo, exarada pelo  
Conselho Municipal de Assistência Social de Cachoeiro de Itapemirim.

**Art. 2º** Esta portaria entra em vigor na  
data de sua publicação.

Cachoeiro de Itapemirim/ES, 03 de dezembro de 2025.

**EDER BOTELHO DA FONSECA**  
**Secretário Municipal de Desenvolvimento Social (Interino)**



**Resolução 1080, de 10 de novembro de 2025**





**Cachoeiro de Itapemirim/ES**  
**2025**

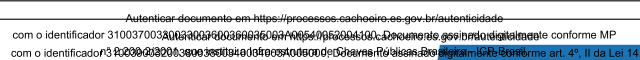



## CARTA DO GESTOR MUNICIPAL DE ASSISTÊNCIA SOCIAL

A Secretaria Municipal de Desenvolvimento Social tem a honra de apresentar o Plano Municipal de Assistência Social (PMAS) 2026–2029, instrumento estratégico que orienta a execução da Política de Assistência Social no município para os próximos quatro anos.

Este Plano foi elaborado em consonância com os princípios e diretrizes do Sistema Único de Assistência Social (SUAS), instituído pela Lei nº 12.435/2011, e com os marcos normativos da política, como a Lei Orgânica da Assistência Social (LOAS – Lei nº 8.742/1993), a Política Nacional de Assistência Social (PNAS/2004), a Tipificação Nacional dos Serviços Socioassistenciais (Resolução CNAS nº 109/2009), entre outras normativas federais, estaduais e municipais.

A construção do PMAS teve como base o levantamento de dados socioassistenciais do território, realizado com a participação das equipes técnicas de todos os equipamentos da Secretaria, complementado por informações do Sistema Captar e outras fontes. O processo contou, ainda, com a articulação junto ao Conselho Municipal de Assistência Social de Cachoeiro de Itapemirim, instância de controle social que desempenhou papel central na deliberação e pactuação das metas e prioridades aqui apresentadas.

Alinhado ao Plano Plurianual e às deliberações das conferências de assistência social, o PMAS reafirma o compromisso do município com a oferta pública e estatal da assistência social, organizada em rede, baseada na matricialidade sociofamiliar, na territorialização e no fortalecimento da proteção social básica e especial.

A rede socioassistencial de Cachoeiro de Itapemirim é composta por:

- ✓ 9 Centros de Referência de Assistência Social (CRAS), responsáveis pela Proteção Social Básica e atuando como porta de entrada do SUAS;
- ✓ 1 Central de Benefícios, que realiza a gestão do Cadastro Único, programas de transferência de renda e benefícios eventuais;
- ✓ 1 Centro de Referência Especializado de Assistência Social (CREAS), referência para a Proteção Social Especial de média complexidade;

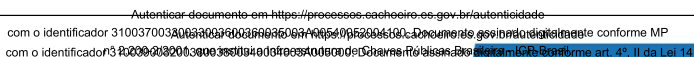



Os equipamentos socioassistenciais do município desempenham um papel estratégico na promoção da proteção social, oferecendo uma gama diversificada de serviços e modalidades de atendimento, articulados de forma integrada para atender às diferentes demandas da população em situação de vulnerabilidade. Entre suas ações destacam-se aquelas voltadas à garantia da segurança alimentar e nutricional, ao acompanhamento familiar especializado, ao Serviço de Acolhimento em Família





O PMAS orientará, assim, a implementação de serviços, programas, projetos e benefícios de forma planejada, continuada, integrada e cofinanciada, com vistas à ampliação da cobertura, qualificação da rede socioassistencial e garantia de direitos aos cidadãos, especialmente aqueles em situação de vulnerabilidade, risco pessoal e





Que este Plano seja, para os próximos quatro anos, o principal instrumento de gestão democrática, pactuação social e fortalecimento do SUAS, comprometido com a superação das desigualdades sociais e com a construção de uma sociedade mais justa, inclusiva e solidária.

**SECRETÁRIO MUNICIPAL DE DESENVOLVIMENTO SOCIAL**







## Assessora Executiva I

**Coordenadora Especial de Assistência Social**

**Gerente Adjunta de Gestão do Sistema Único de Assistência Social/Vigilância Socioassistencial**

**Psicóloga - Vigilância Socioassistencial****Assistente Social - Vigilância Socioassistencial**

**Gerente Adjunta de Proteção Social Básica, Benefícios e Transferência de Renda**

### Referência Técnica do Serviço Convivência de Fortalecimento de Vínculo

**Gerente da Central de Benefícios**

**Coordenadora do Serviço de Proteção Social Básica no Domicílio para Gestantes e Crianças de 0 a 6 Anos (SPSBPD-GC)**

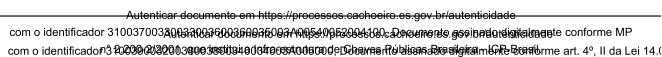









Sílvia César Silva Oliveira

### Apoio técnico e administrativo

Giovanna Carrozzino Werneck

## Edição e revisão

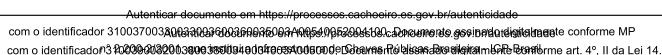





Theodorico de Assis Ferraço

José Carlos Corrêa Cardoso Júnior

**Social** Eder Botelho da Fonseca

Maria Augusta Gava Alves

Luciá Sampaio

Regina Nascimento de Oliveira

Iracy de Oliveira Afonso Almeida

Camila Sampaio Peterle Baptista

Cristiane Pereira Coelho Menassa

Tuane Silva Oliveira

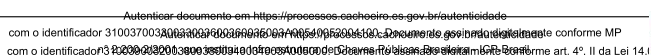





















**Gerente Administrativa**

Fabício da Silva

**Coordenador de Logística**

Antônio Ormy de Araújo Dessaune

**Coordenadora Geral dos Conselhos**

Eliza Helena Maroquio Casotti

**Referência Técnica do Serviço de Convivência e Fortalecimento de Vínculos**

Ronaldí Brum Severino

**Coordenadora do Serviço de Proteção Social Básica no Domicílio para Gestantes e Crianças de 0 a 6 Anos (SPSBPD-GC)**

Kamila Silva Cardoso Marangoni

**Coordenadora do Programa Acessuas Trabalho**

Simone Correia Moreira



Autenticar documento em <https://processos.cachoeiro-es.gov.br/autenticidade>  
com o identificador 310037003A063A00320035003603609A700540652004100-Documento assinado digitalmente conforme MP  
com o identificador 310003032013006355004010303A00300090Chama a atenção para o fato de que o documento foi assinado digitalmente conforme art. 4º, II da Lei 14.186/2021.







**AESBE** - Associação Brasileira das Empresas Estaduais de Saneamento

**AGERSA** – Agência Municipal de Regulação dos Serviços Públicos Delegados de Cachoeiro de Itapemirim

**APAE** - Associação de Pais e Amigos dos Excepcionais

**BPC** – Benefício de Prestação Continuada

**CadÚnico** – Cadastro Único

**CAGED** – Cadastro Geral de Empregados e Desempregados

**CCVA** – Manutenção de Espaço para Promoção Social de Encontros para Idosos

**CCVM** – Centro de Convivência Vovó Matilde

**CECAD** – Consulta, Seleção e Extração de Informações do CadÚnico

**CEF** – Constituição Federal

**Centro Pop “Espaço Vida”** - Centro de Referência Especializado para População em Situação de Rua

**CEP** – Código de Endereçamento Postal

**CES** - Coordenação de Estudos Sociais

**CESAM** – Salesiano do Adolescente Trabalhador

**CIB** – Comissão Intergestores Bipartite

**CIEE** – Centro de Integração Empresa Escola

**CIT** – Comissão Intergestores Tripartite

**CLT** – Consolidação das Leis do Trabalho

**CMDM** – Conselho Municipal dos Direitos da Mulher

[illegible]

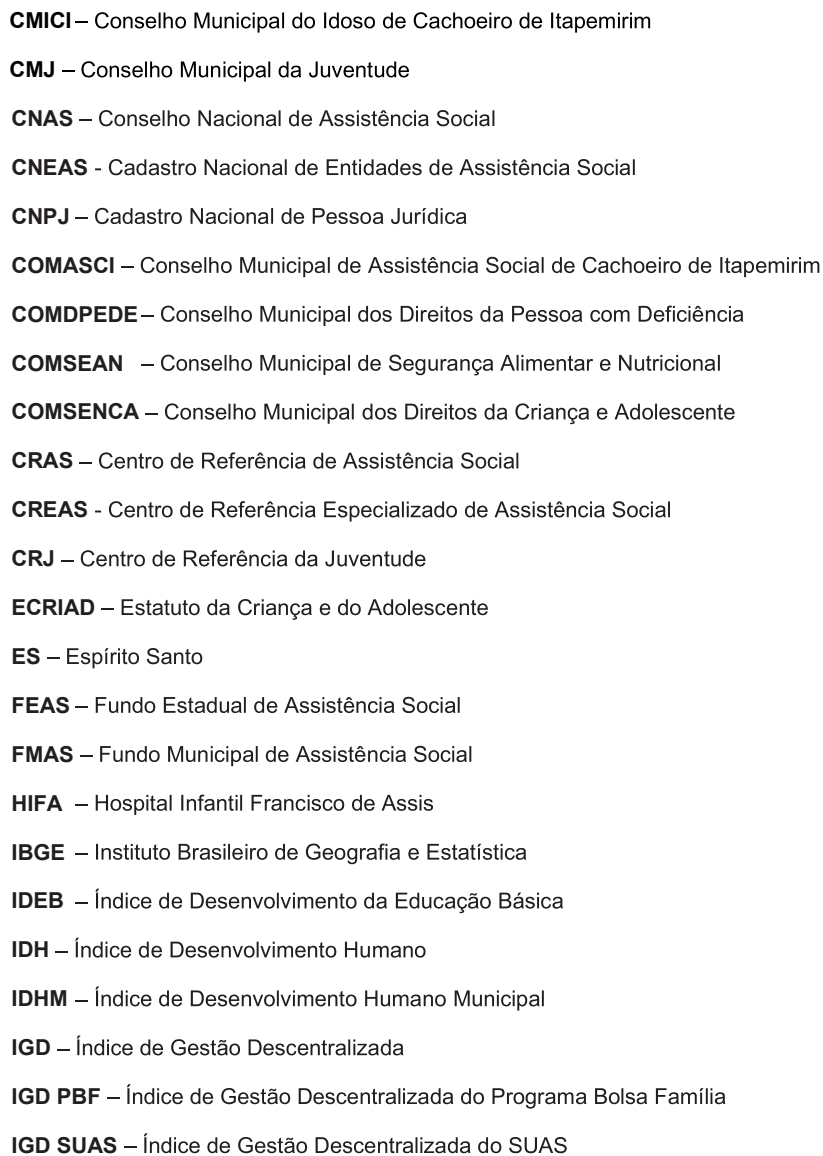

[illegible]





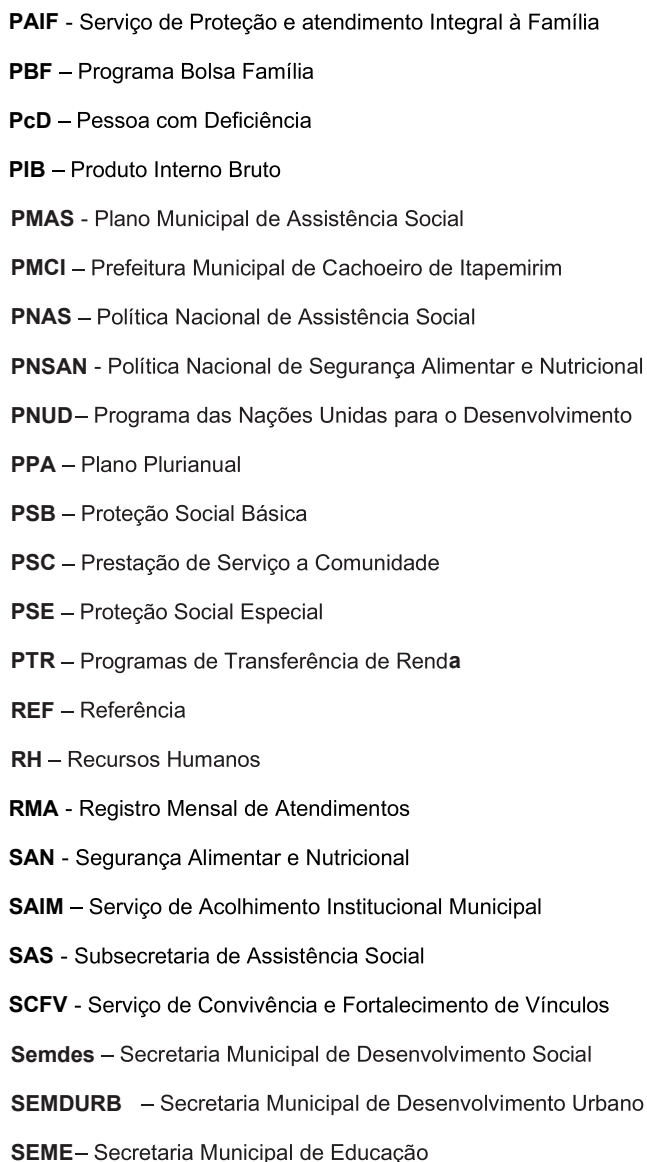

[illegible]









Figura 1: Organograma da Semdes .....	38
Figura 2: Mapa dos bairros de Cachoeiro do Itapemirim .....	57
Figura 3: Informação sobre trabalho e rendimento .....	69
Figura 4: Painel de informação da RAIS .....	70
Figura 5: CRAS de Cachoeiro de Itapemirim .....	88
Figura 6: CRAS Regionalização em Cachoeiro do Itapemirim .....	89
Figura 7: Dados CadÚnico Cachoeiro de Itapemirim (até 10/2025).....	101
Figura 8: Dados do PBF (até 10/2025).....	105



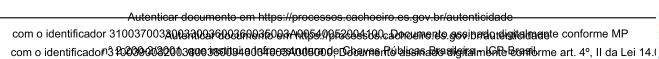
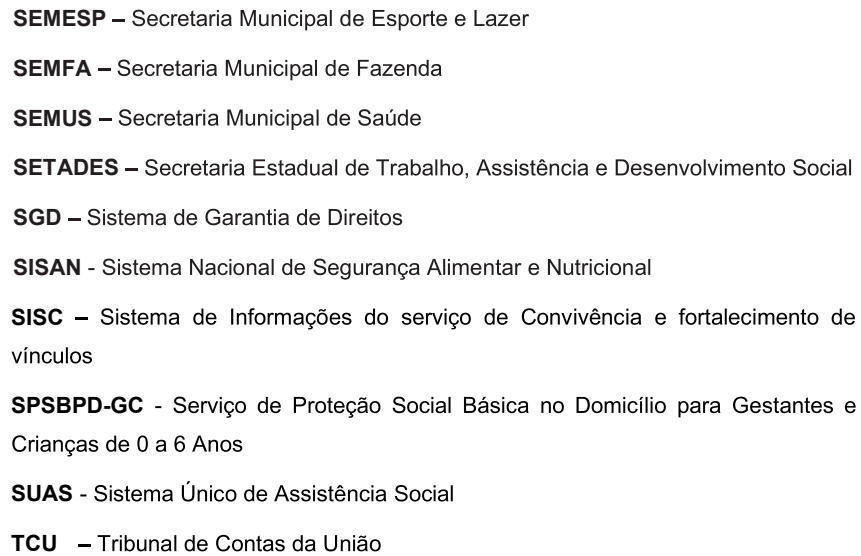



Gráfico 1: Distribuição dos profissionais da Semdes.....	39
Gráfico 2: Profissionais temporários e efetivos.....	42
Gráfico 3: Divisão dos profissionais por sexo.....	43
Gráfico 4: Quanto ao nível de escolaridade .....	44
Gráfico 5: População de Cachoeiro do Itapemirim por sexo.....	58
Gráfico 6: Pirâmide etária .....	59
Gráfico 7: População residente por religião.....	60
Gráfico 8: Situação das famílias cadastradas (junho/2025) .....	63
Gráfico 9: Estimativa de pobreza .....	63
Gráfico 10: Evolução da extrema pobreza em Cachoeiro de Itapemirim/ES (2015-2025).....	64
Gráfico 11: Distribuição de matrículas por etapa de ensino (zona urbana X zona rural) - 2024.....	73
Gráfico 12: Cobertura da atenção primária em saúde.....	75
Gráfico 13: Atendimento por serviço .....	77
Gráfico 14: atendimentos por renda <i>per capita</i> .....	78
Gráfico 15: Nível de escolaridade das pessoas atendidas com registro de violência .....	79
Gráfico 16: Bairros com maior índice de violência (até 08/2025).....	80
Gráfico 17: Violências por sexo (até 08/2025).....	81
Gráfico 18: ZEIS em Cachoeiro de Itapemirim .....	146
Gráfico 19: Previsão orçamentária 2026 .....	243
Gráfico 20: Previsão orçamentária 2027 .....	244
Gráfico 21: Previsão orçamentária 2028 .....	246
Gráfico 22: Previsão orçamentária 2029 .....	247

[illegible]





Tabela 1: Vínculo dos servidores .....	40
Tabela 2: Distribuição dos profissionais por serviço/equipamentos.....	40
Tabela 3: Representação governamental.....	50
Tabela 4: Representação da sociedade civil .....	51
Tabela 5: População estimada, segundo faixa etária e sexo .....	59
Tabela 6: Matrículas por rede de ensino - Cachoeiro de Itapemirim (ES).....	74
Tabela 7: Atendimentos no SCFV (2024).....	96
Tabela 8: Quantidade de famílias atendidas (até 09/2025) .....	98
Tabela 9: Dados de pobreza por município (2024) .....	98
Tabela 10: Cadastro Único por grupos populacionais tradicionais específicos	102
Tabela 11: Acompanhamento das condicionalidades.....	103
Tabela 12: Benefícios de Prestação Continuada.....	
Tabela 13: Atendimentos realizados no CREAS (2024) .....	118
Tabela 14: Famílias em acompanhamento pelo PAEFI (até 10/2025).....	120
Tabela 15: Tipos de regularização fundiária.....	143
Tabela 16: Áreas de ZEIS demarcadas no PDM.....	145
Tabela 17: Entidades cadastradas no CNEAS .....	148
Tabela 18: Recursos federal, estadual e municipal previstos na assistência social em 2026, 2027, 2028 e 2029 .....	242

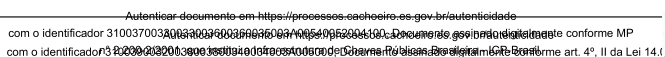





<b>1</b>	<b>APRESENTAÇÃO</b>	<b>27</b>
<b>2</b>	<b>IDENTIFICAÇÃO</b>	<b>31</b>
2.1	DADOS MUNICIPAIS	31
2.2	DADOS DO ÓRGÃO GESTOR	31
2.3	DADOS DO FUNDO MUNICIPAL DE ASSISTÊNCIA SOCIAL	32
2.4	DADOS DO CONSELHO MUNICIPAL DE ASSISTÊNCIA SOCIAL	32
<b>3</b>	<b>ÓRGÃO GESTOR</b>	<b>33</b>
3.1	ORGANIZAÇÃO ADMINISTRATIVA	35
<b>4</b>	<b>CONTROLE SOCIAL NO SUAS</b>	<b>446</b>
4.1	CONSELHO MUNICIPAL DE ASSISTÊNCIA SOCIAL DE CACHOEIRO DE ITAPEMIRIM–COMASCI	48
4.1.1	Dados do Conselho Municipal de Assistência Social	48
4.1.2	Organização do Conselho Municipal de Assistência Social	48
4.2	INSTÂNCIAS DE CONTROLE VINCULADAS À ASSISTÊNCIA SOCIAL DO MUNICÍPIO	52
4.2.1	Conselho Municipal dos Direitos da Criança e do Adolescente – CONSEMCA	52
4.2.2	Conselho Municipal do Idoso – CMI	52
4.2.3	Conselho Municipal dos Direitos da Pessoa com Deficiência – COMDPEDE	53
4.2.4	Conselho Municipal de Segurança Alimentar e Nutricional – COMSEAN	53
4.2.5	Conselhos Tutelares - Regionais I e II	53
<b>5</b>	<b>DIAGNÓSTICO SOCIOTERRITORIAL</b>	<b>55</b>

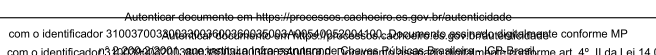





5.1 HISTÓRICO .....	55
5.2 CARACTERÍSTICAS GERAIS DO MUNICÍPIO .....	56
5.3 DADOS POPULACIONAIS .....	58
5.4 ÍNDICE DE DESENVOLVIMENTO HUMANO .....	60
5.5 SITUAÇÃO SOCIOECONÔMICA.....	61
<b>5.5.1 Famílias em situação de pobreza e extrema pobreza.....</b>	<b>62</b>
5.6 TRANSPORTE E MOBILIDADE EM CACHOEIRO DE ITAPEMIRIM .....	65
<b>5.6.1 Transporte coletivo e urbano. ....</b>	<b>65</b>
<b>5.6.2 Transporte rodoviário .....</b>	<b>65</b>
<b>5.6.3 Transporte aéreo .....</b>	<b>66</b>
<b>5.6.4 Transporte ferroviário .....</b>	<b>66</b>
5.7 SANEAMENTO BÁSICO .....	67
5.8 TRABALHO E RENDA .....	67
5.9 CULTURA .....	71
5.10 EDUCAÇÃO .....	72
5.11 SAÚDE.....	74
<b>6 ASSISTÊNCIA SOCIAL.....</b>	<b>76</b>
6.1. PROTEÇÃO SOCIAL BÁSICA .....	85
<b>6.1.1. Serviço de Proteção e Atendimento Integral à Família (PAIF) .....</b>	<b>93</b>
<b>6.1.2 Serviço de Convivência e Fortalecimento de Vínculos (SCFV) .....</b>	<b>94</b>
<b>6.1.3 Central de Cadastro Único (CadÚnico).....</b>	<b>96</b>
<b>6.1.4 Programa Bolsa Família (PBF) .....</b>	<b>102</b>
6.1.5.1 Central de Benefícios Continuados e Eventuais .....	105
6.1.5.2 BPC na Escola .....	108
6.1.5.3 Benefícios Eventuais .....	109



Autenticar documento em <https://processos.cachoeiro.es.gov.br/autenticidade>  
com o identificador 310037003200330036006067700590162004100. Documento assinado digitalmente conforme MP  
com o identificador 310037003200330036006067700590162004100. Documento assinado digitalmente conforme art. 4º, II da Lei 14.155/2011.





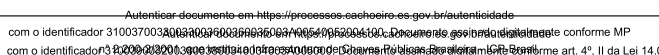
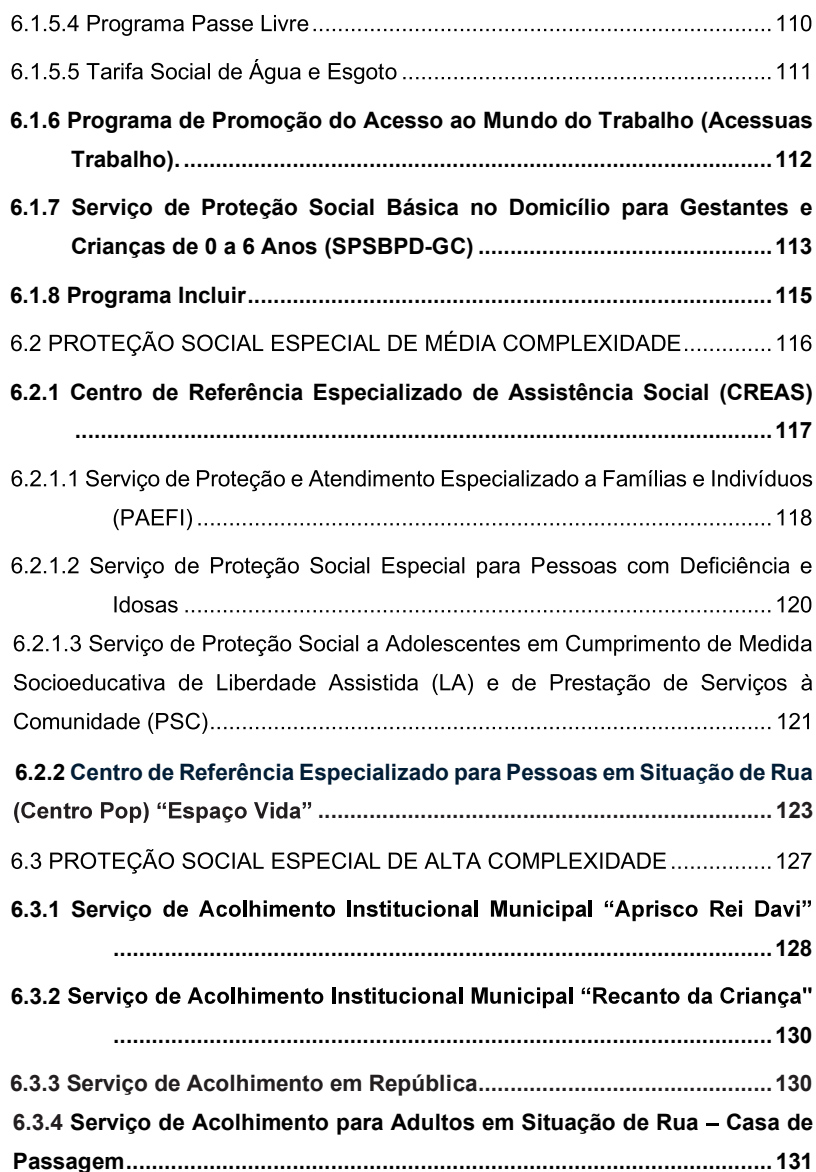



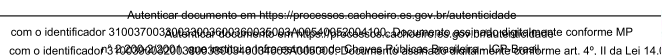
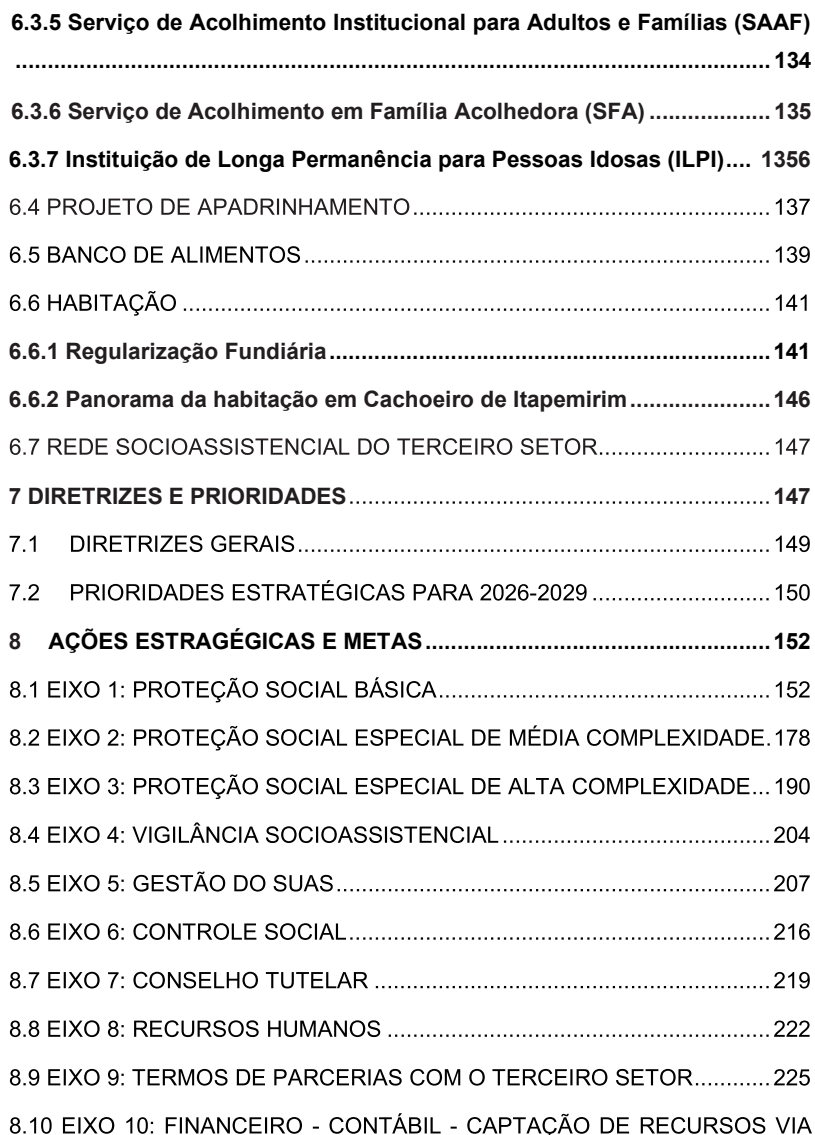



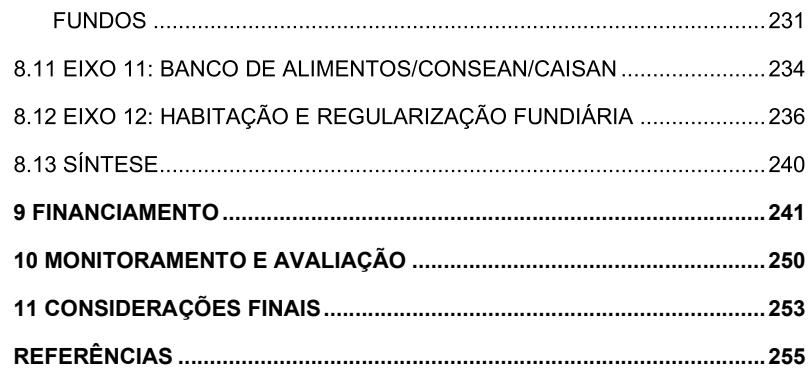





O PMAS deve ser elaborado a cada quatro anos, articulando-se ao Plano Plurianual (PPA), à Lei de Diretrizes Orçamentárias (LDO) e à Lei Orçamentária Anual (LOA).

27

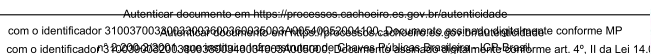



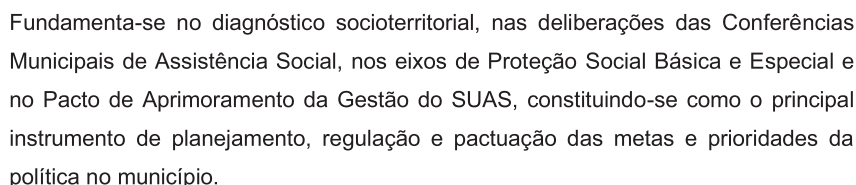

Para a elaboração deste PMAS 2026–2029, foram consideradas as condições estruturais e financeiras da gestão municipal e as informações disponíveis sobre o território. Embora não tenha sido possível a realização de um diagnóstico socioterritorial totalmente atualizado, a construção do Plano baseou-se em fontes oficiais e participativas, como diagnósticos anteriores, dados do PMAS 2022–2025, informações do Sistema Captar, reuniões e oficinas com equipes gestoras, proteções básica e especial, áreas administrativa, financeira e de recursos humanos, organizações da sociedade civil (OSCs) parceiras, secretarias executivas dos conselhos e programas como Acessuas Trabalho, Serviço de Proteção Social Básica no Domicílio para Gestantes e Crianças de 0 a 6 anos e Conselhos Tutelares.

Está prevista a realização de um diagnóstico socioterritorial ampliado, contemplando áreas temáticas específicas, como infância e adolescência, pessoas idosas e população em situação de rua, de modo a subsidiar futuras revisões e aperfeiçoamentos deste Plano, garantindo sua aderência à realidade local.

O PMAS 2026–2029 tem como finalidade dar continuidade às ações já implementadas, bem como definir diretrizes, metas e prioridades estratégicas para o próximo quadriênio, em conformidade com os marcos legais e normativos do Sistema Único de Assistência Social (SUAS). Constitui-se como instrumento norteador da gestão municipal, voltado à organização, qualificação e fortalecimento da política pública de Assistência Social, assegurando a proteção social, a garantia de direitos e a promoção da cidadania de famílias e indivíduos em situação de vulnerabilidade ou risco social.

A elaboração deste Plano fundamenta-se na Constituição Federal de 1988; na Lei

28



~~Autenticar documento em https://processos.cachoeira.es.gov.br/autenticidade com o identificador 310037003300330033069608A900509652004100. Documento assinado eletronicamente conforme MP Autenticar documento em https://processos.cachoeira.es.gov.br/autenticidade com o identificador 310037003300330033069608A900509652004100. Documento assinado eletronicamente conforme MP~~





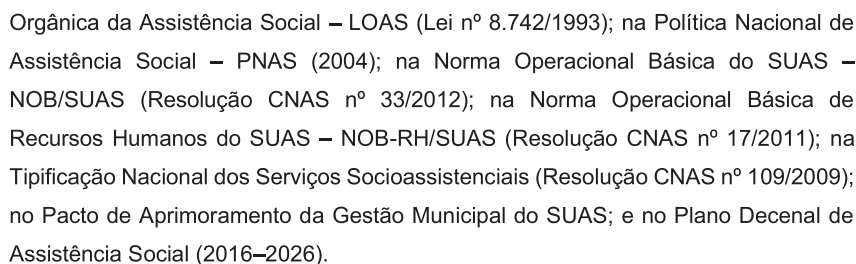

O objetivo geral deste Plano é garantir a proteção social aos cidadãos, famílias e grupos em situação de vulnerabilidade e risco social, por meio da organização, consolidação e aprimoramento da gestão do Sistema Único de Assistência Social (SUAS) no município de Cachoeiro de Itapemirim, assegurando a universalização do acesso, a integração dos serviços, o fortalecimento dos vínculos familiares e comunitários e a promoção da autonomia e do protagonismo dos usuários.

Os objetivos específicos são: consolidar a gestão do SUAS no município, assegurando a integração entre as proteções social básica e especial; ampliar e qualificar a rede socioassistencial pública e privada, por meio da oferta continuada de serviços, programas, projetos e benefícios; fortalecer a gestão orçamentária e financeira, garantindo a adequada aplicação dos recursos dos fundos de assistência social e a transparência nos processos de financiamento; promover a qualificação permanente dos trabalhadores do SUAS, assegurando condições adequadas de trabalho e valorização profissional; ampliar o acesso da população aos serviços socioassistenciais, priorizando territórios e grupos com maior incidência de vulnerabilidade e risco social; aprimorar os instrumentos de gestão, como o planejamento, o monitoramento, a avaliação e a gestão da informação, de modo a subsidiar decisões baseadas em evidências; fortalecer o controle social e a participação popular, assegurando o funcionamento regular do Conselho Municipal de

29

[illegible]



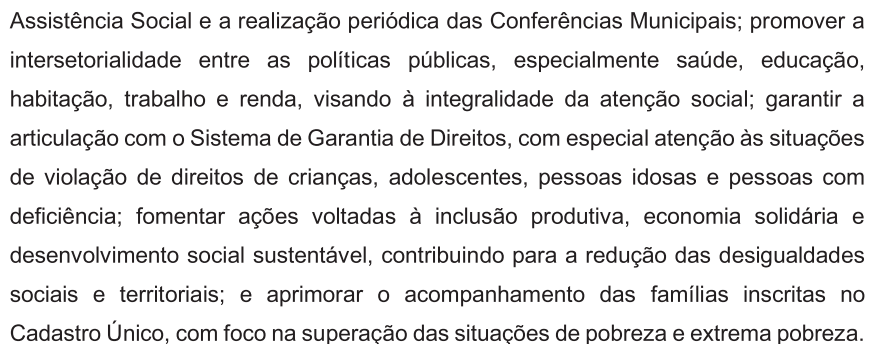

A elaboração do Plano Municipal de Assistência Social 2026–2029 reafirma o compromisso da gestão pública municipal com o fortalecimento do Sistema Único de Assistência Social (SUAS), com base em uma atuação ética, transparente e participativa. Como instrumento técnico e político, o PMAS orienta a execução das ações de forma planejada e integrada, articulando esforços intersetoriais para ampliar o alcance e a efetividade das políticas públicas. Mais do que um documento de gestão, o Plano traduz o compromisso coletivo de promover a dignidade humana, a equidade e a cidadania, assegurando que a assistência social cumpra seu papel essencial de proteção e promoção de direitos para todas as pessoas, especialmente aquelas em situação de vulnerabilidade e risco social.

[illegible]





## 2 IDENTIFICAÇÃO

### 2.1 DADOS MUNICIPAIS

Município: Cachoeiro de Itapemirim - ES

CNPJ: 27.165.588/0001-90

Porte conforme critério do MDS: Grande Porte

Prefeito: Theodorico de Assis Ferraço

Período de mandato: 2026 a 2029

Endereço da prefeitura: Centro Administrativo Hélio Carlos Manhães, Rua Brahim Antônio Seder, 96/102, Centro.

CEP: 29300-060

Telefone: (28) 3199-1598

E-mail: [prefeito@cachoeiro.es.gov.br](mailto:prefeito@cachoeiro.es.gov.br)

Site: <http://www.cachoeiro.es.gov.br/>

### 2.2 DADOS DO ÓRGÃO GESTOR

Órgão gestor: Secretaria Municipal de Desenvolvimento Social (Semdes)

CNPJ: 27.165.588/0001-90

Responsável: Eder Botelho da Fonseca

Endereço do órgão gestor: Av. Nossa Senhora da Consolação, nº 132

Bairro: Vila Rica - Cachoeiro de Itapemirim - ES

CEP 29.301-080

Telefone: (28) 3199-1979

E-mail: [semdes@cachoeiro.es.gov.br](mailto:semdes@cachoeiro.es.gov.br)

31

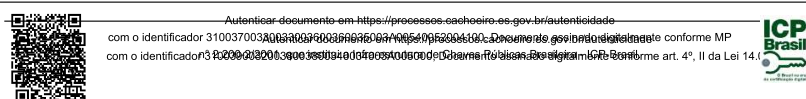





CNPJ:14.932.419/0001-96

Responsável: Eder Botelho da Fonseca

Telefone: (28) 3199-1979

*E-mail:* [semdes.financieiro@cachoeiro.es.gov.br](mailto:semdes.financieiro@cachoeiro.es.gov.br)

Ato de criação: Lei nº 3823/1993

Data da assinatura:15/07/1993

Data da publicação:16/07/1993

## 2.4 DADOS DO CONSELHO MUNICIPAL DE ASSISTÊNCIA SOCIAL

Nome: Conselho Municipal de Assistência Social de Cachoeiro de Itapemirim

Lei de Criação: Lei nº 4357/97

Coordenação geral dos conselhos: Eliza Helena Maroquio Casotti

Endereço: Rua Angelo Maria Mignone, nº 18

CEP: 29306-420

Bairro: Independência – Cachoeiro de Itapemirim/ES

Telefone: (28) 3199-1979 - ramal 4734

*E-mail:* [semdes.conselhos@cachoeiro.es.gov.br](mailto:semdes.conselhos@cachoeiro.es.gov.br)

Presidente atual: Maria Cristina Athayde Soares

Mandato atual: 27/09/2023 a 28/02/2026

32



Autenticar documento em <https://processos.cachoeira.es.gov.br/autenticidade>  
com o identificador 310037003-2023-00096893-0005-0002554-10 e Documento assinado digitalmente conforme MP  
[nº 2.200-8 de 2001](#), que institui a Infraestrutura de Chaves Públicas Brasileira - ICP-Brasil, no âmbito do art. 4º, II da Lei 14.







Autenticar documento em <https://processos.cachoeira.es.gov.br/autenticidade>  
com o identificador 310037700320032003600399936009A005A005255410C e documento assinado digitalmente conforme MP  
com o identificador n° 2020-032003 que institui a Infraestrutura de Chaves Públicas Brasileira - ICP-Brasil, conforme art. 4º, II da Lei 14.





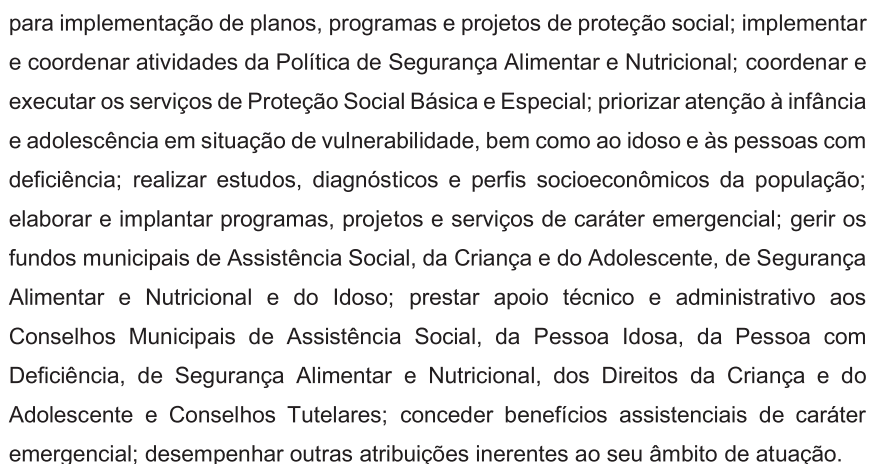

A Semdes desenvolve políticas e ações voltadas a grupos específicos e identitários — crianças, adolescentes, jovens, mulheres, pessoas idosas, pessoas com deficiência, populações tradicionais e pessoas LGBTQIA+ — considerando suas vulnerabilidades, potencialidades e a necessidade de suporte técnico especializado para a garantia de direitos e a promoção da inclusão social.

No âmbito operacional, a Secretaria gerencia os seguintes equipamentos públicos: nove Centros de Referência de Assistência Social; uma Central de Benefícios (Cadastro Único, Benefícios e Transferência de Renda); um Centro de Referência Especializado de Assistência Social; um Centro de Referência Especializado para População em Situação de Rua (Centro Pop “Espaço Vida”); dois Unidades de Acolhimento Institucional Municipal: “Aprisco Rei Davi” (0 a 11 anos) e “Recanto da Criança” (12 a 18 anos); um Serviço de Acolhimento em República para jovens egressos do acolhimento institucional; um Unidade de Acolhimento para adultos e famílias em situação de vulnerabilidade social.

Além disso, a Semdes mantém parcerias por meio de repasse de recursos regulares com: três Unidades de Acolhimento para Idosos; uma Unidade de Acolhimento (Casa de Passagem); e a Associação de Pais e Amigos dos Excepcionais (APAE), para



Autenticar documento em <https://processos.casacivici.es.gov.br/autenticidade>  
com o identificador 310037003A0633049003003663600700054092685193 e no portal gov.br ou digitalmente conforme MP  
com o identificador n° 2.000-03/2017 que institui a Infraestrutura de Chaves Públicas Brasileira - ICP-Brasil conforme art. 4º, II da Lei 14.







A Secretaria atua ainda em nível político-administrativo junto às esferas estadual e federal, integra projetos de outras políticas públicas e desenvolve ações voltadas à orientação, recuperação social e ao fortalecimento do atendimento à população usuária, assegurando a execução contínua e qualificada da política de assistência social em Cachoeiro de Itapemirim.

### 3.1 ORGANIZAÇÃO ADMINISTRATIVA

A Semdes, órgão responsável pela gestão e execução da Política de Assistência Social no município, também é responsável por promover e desenvolver a Política de Regularização Fundiária e Habitação e a de Segurança Alimentar e Nutricional. A Secretaria está organizada em uma Coordenadoria Especial de Assistência Social, três subsecretarias (Subsecretaria de Regularização Fundiária e Habitação, Subsecretaria de Segurança Alimentar e Nutricional e Subsecretaria Administrativa e Financeira) com subdivisões de gerências adjuntas a saber: Gerência Adjunta Social Básica, Benefícios e Transferência de Rendas, Gerência Adjunta de Proteção Social Especial, Gerência Adjunta de Gestão do Sistema Único de Assistência Social e Gerência Adjunta de Serviços de Acolhimento de Crianças e Adolescentes, conforme áreas de atuação (Lei Municipal nº 7516, de 04 de dezembro de 2017 e Decreto Municipal nº 33.825/2024).

A Coordenadoria Especial de Assistência Social (CEAS) é responsável pelas Gerências: Adjunta de Proteção Social Básica, Benefícios e Transferência de Rendas; Gerência Adjunta de Proteção Social Especial; Gerência Adjunta de Gestão do Sistema Único de Assistência Social; Gerência Adjunta de Serviços de Acolhimento da Criança e do Adolescente. As gerências se organizam em Gerência da Central de Benefícios, Gerência de Proteção Social Especial e Coordenação de Serviços de Acolhimento. Tais gerências se organizam em Coordenações, com base em suas competências e atribuições sendo estas: Gerência da Central de Benefícios:

35



Autenticar documento em <https://processos.casaciro.es.gov.br/autenticidade>  
com o identificador 3100373003-2009-03-0003693097-0005-0092655108, do sistema de governo digital, conforme MP  
nº 2.200-9/2001, que institui a Infraestrutura de Chaves Públicas Brasileira - ICP-Brasil, conforme art. 4º, II da Lei 14.





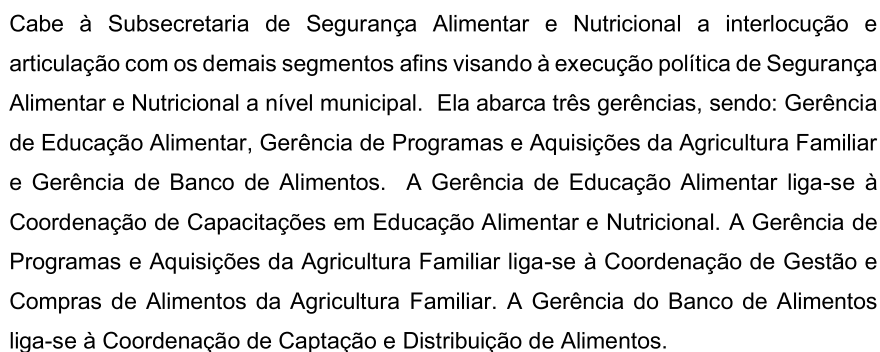

Autenticar documento em <https://processos.cachoeira.es.gov.br/autenticidade>  
com o identificador 3100370033002003200300069000000054962005100. Documento assinado digitalmente conforme MP  
com o identificador nº 2.200-2/2001-3, que institui a Infraestrutura de Chaves Públicas Brasileira - ICP-Brasil, no âmbito do art. 4º, II da Lei 14.







Existe ainda, na estrutura da Semdes, a Subsecretaria Administrativa e Financeira, que organiza e executa os procedimentos administrativos e financeiros necessários ao funcionamento adequado dos serviços e equipamentos. Estão vinculadas a ela: a Gerência dos Fundos e Controle de Custos, Gerência de Contratos e Convênios, Gerência Contábil e Execução Orçamentária, Gerência de Manutenção de Equipamentos, Gerência de Patrimônio e Almoarifado, Gerência de Planejamento e Gestão Social, Gerência de Recursos Humanos e Gerência Administrativa, a qual possui as Coordenações de Logística e a Geral dos Conselhos. A Gerência de Recursos Humanos liga-se à Coordenação de Recursos Humanos e a Gerência Contábil e de Execução Orçamentária liga-se à Coordenação de Compras.

A organização administrativa da Semdes é planejada a fim de atender as suas competências e atribuições e oferecer um trabalho especializado e qualificado a seus usuários.

37



Autenticar documento em <https://processos.cachoeiro.es.gov.br/autenticidade>  
com o identificador 31003700320034003900396600744059030085161 documento assinado digitalmente conforme MP  
com o identificador 31003700320034003900396600744059030085161 documento assinado digitalmente conforme art. 4º, II da Lei 141





**ANEXO ÚNICO**  
(Decreto n° 33.825/24)

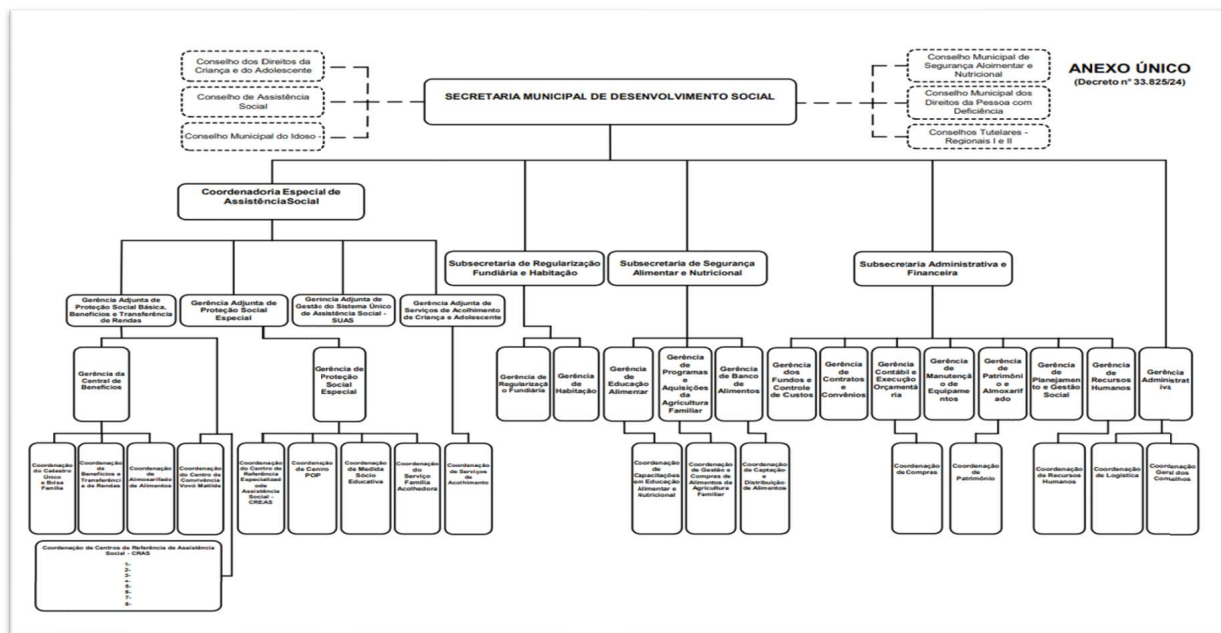

38







A definição das equipes necessárias à operacionalização das ofertas segue os parâmetros estabelecidos pela Norma Operacional Básica de Recursos Humanos do SUAS, que orienta sobre os perfis profissionais de referência, e sobre as atribuições relativas aos atendimentos individuais e coletivos. Assim, cada equipamento público da assistência social deve contar, no mínimo, com a equipe técnica exigida pela legislação vigente, a fim de assegurar a efetividade das ações e a proteção social aos usuários.

A Secretaria Municipal de Desenvolvimento Social conta, atualmente, com 415 servidores públicos vinculados à Política de Assistência Social e à Segurança Alimentar e Nutricional, distribuídos entre as áreas finalísticas, administrativas e financeiras. Desse total, 51 servidores atuam nas áreas administrativa e financeira, 39 servidores estão alocados na área de segurança alimentar e nutricional, 09 servidores estão na Subsecretaria de Regulação Fundiária e Habitação e 316 servidores compõem as equipes responsáveis pela oferta de serviços de assistência social.

Gráfico 1 - Distribuição dos profissionais na Semdes

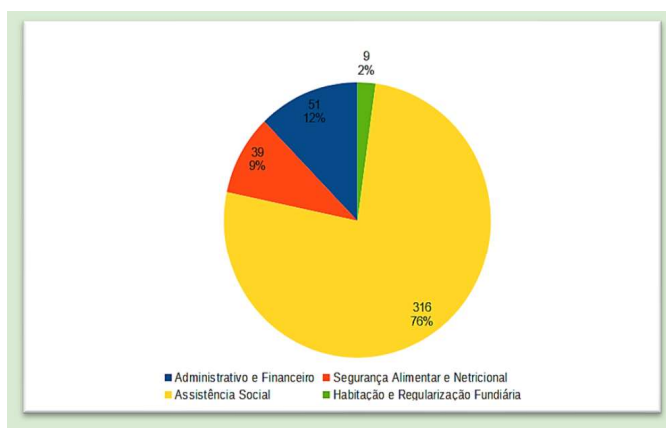

Fonte: RH Semdes

39



Autenticar documento em <https://processos.cachoeira.es.gov.br/autenticidade>  
com o identificador 310037003A0633003908696709700541963004100 - Documento assinado eletronicamente conforme MP  
com o identificador nº 2.200-02/2013, see texto da Lei nº 10.508 de 19 de Junho de 2002 e do Sistema Público de Registro Eletrônico em conformidade com o art. 4º, II da Lei 14.





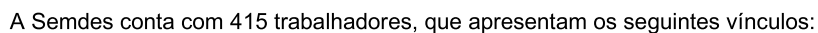

Tipo de Vínculo	Quantidade
Comissionado	37
Contrato Temporário	186
Designação Temporária	21
Eletivo - Sem Vínculo (Conselho Tutelar)	10
CLT-E	3
Efetivo	126
Efetivo – Função Gratificada	24
Estagiários	18
<b>Total</b>	<b>415</b>

Na Política de Assistência Social, os locais de atendimento e prestação de serviços à população são denominados “equipamentos socioassistenciais”, que constituem a base operacional da política pública e são organizados para garantir a oferta contínua de serviços, programas, projetos e benefícios às famílias e indivíduos em situação de vulnerabilidade social.

No município, os equipamentos da rede socioassistencial contam com cerca de 316 servidores. Esses equipamentos são estruturados segundo as diretrizes da Tipificação Nacional dos Serviços Socioassistenciais, sendo classificados como de proteção social básica ou especial, conforme suas respectivas funções no território (BRASIL, 2009).

Serviço/Equipamento	Quantidade
CRAS (9)	101
CREAS	29
Centro Pop "Espaço Vida"	17
Central de Benefícios	22
Centro de Convivência "Vovô Matilde"	14
Serviço de Acolhimento para Adultos e Família	14
SAIM "Aprisco Rei Davi"	45



Autenticar documento em <https://processos.cachoeira.es.gov.br/autenticidade>  
com o identificador 3100370033-006330036039636097-0065-0062654100 - processo eletrônico digitalizado conforme MP  
com o identificador nº 2020-032001 que registra a presença no Conselho de Juizes do Poder Judiciário do Estado do Rio Grande do Sul, conforme art. 4º, II da Lei 14.





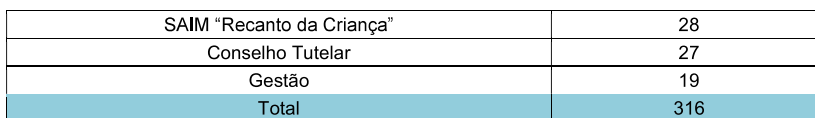

A oferta qualificada dos serviços, programas, projetos e benefícios socioassistenciais é realizada pelas equipes de referência do Sistema Único de Assistência Social, responsáveis pela organização, execução e acompanhamento das ações de proteção social básica e especial. De acordo com a NOB-RH/SUAS (Brasil, 2006), essas equipes devem ser dimensionadas conforme o número de famílias e indivíduos referenciados, o tipo e a complexidade dos atendimentos ofertados, bem como as aquisições sociais que se pretende garantir aos usuários, de modo a assegurar a continuidade, a efetividade e a qualidade dos serviços prestados (Brasil, 2006).

Nesse sentido, a gestão municipal deve assegurar a adequada composição, dimensionamento e qualificação das equipes, conforme os parâmetros definidos pela Norma Operacional Básica de Recursos Humanos do SUAS (NOB-RH/SUAS), de forma a garantir a execução eficiente das ações e o alcance dos resultados previstos nos planos e metas institucionais. A qualificação permanente dos trabalhadores, por meio de capacitações, supervisões técnicas e apoio institucional, constitui estratégia essencial para a melhoria da qualidade dos serviços, a padronização de procedimentos e o fortalecimento da gestão do trabalho no âmbito da política de assistência social.

Dessa forma, o dimensionamento e a qualificação das equipes configuram-se como pilares para o aprimoramento da gestão administrativa e operacional da rede socioassistencial, contribuindo diretamente para a consolidação da assistência social como política pública

[illegible]



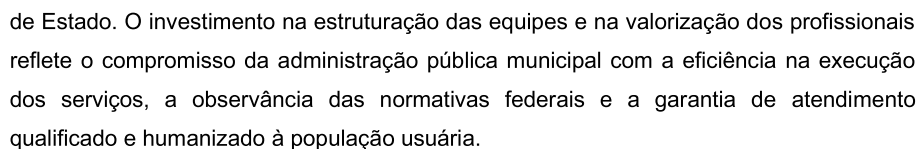

Além disso, o monitoramento e a avaliação contínua da gestão do trabalho constituem instrumentos fundamentais para o aperfeiçoamento da política de assistência social. Por meio do acompanhamento sistemático de indicadores, da análise de resultados e da revisão de processos de trabalho, a gestão pode identificar fragilidades, propor ajustes e promover a melhoria permanente dos serviços ofertados. Essa prática fortalece a transparência administrativa, otimiza o uso dos recursos públicos e assegura a efetividade das ações voltadas à proteção social e à promoção dos direitos socioassistenciais.

Gráfico 2 - Profissionais temporários e efetivos

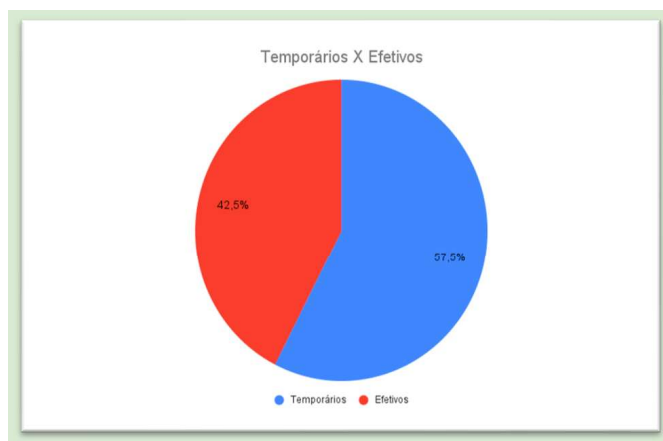

Fonte: RH Semdes

No âmbito municipal, a equipe técnica responsável pela execução dos serviços de assistência social apresenta uma composição na qual 57,5% dos profissionais possuem vínculo temporário, enquanto 42,5% mantêm vínculo efetivo. Embora essa configuração ainda evidencie a predominância de contratos temporários na estrutura funcional, é importante destacar que essa diferença já foi maior.

Em 2025, o aumento do número de efetivos ocorreu devido à convocação dos aprovados



Autenticar documento em <https://processos.cachoeira.es.gov.br/autenticidade>  
com o identificador 310037003-0023003-0036935003-00547093255100 - Documento assinado eletronicamente conforme MP  
nº 2.200-2/2001 e o Protocolo nº 13.308 de 2002 da Câmara Brasileira de Informações Jurídicas e Estatísticas - CBJE conforme art. 4º, II da Lei 14.





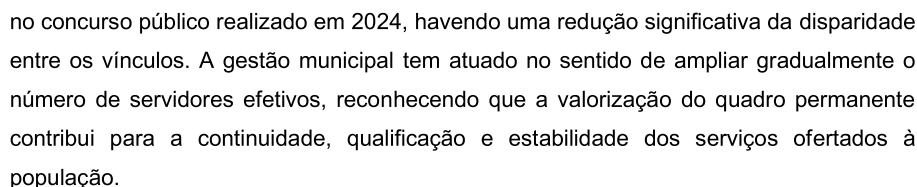

### Profissionais por Sexo



Sexo	Quantidade	Porcentagem
Feminino	297	71,6%
Masculino	118	28,4%

A composição da equipe de profissionais da assistência social no município revela uma predominância do sexo feminino. Do total de 415 servidores, 297 são mulheres, o que corresponde a 71,6%, enquanto 118 são homens, representando 28,4% do quadro. Essa distribuição segue uma tendência observada nacionalmente nas políticas públicas do Sistema Único de Assistência Social (SUAS), onde a presença feminina é majoritária, refletindo aspectos históricos, sociais e culturais da divisão do trabalho no campo do cuidado e das políticas sociais.

Referente à escolaridade dos profissionais lotados na Semdes, 178 possuem Ensino Médio completo; 165, Ensino Superior completo; 39, Ensino Fundamental incompleto; e 33, Ensino Fundamental completo, conforme gráfico 4:

[illegible]



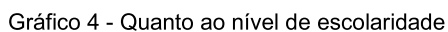

A constituição das equipes de referência observa os parâmetros de qualificação e de atuação profissional definidos pela política nacional, de modo a garantir respostas efetivas e humanizadas às demandas de proteção social básica e especial. A política de gestão do trabalho adotada pela Secretaria busca o fortalecimento das equipes por meio da valorização profissional, da formação continuada e da composição adequada de recursos



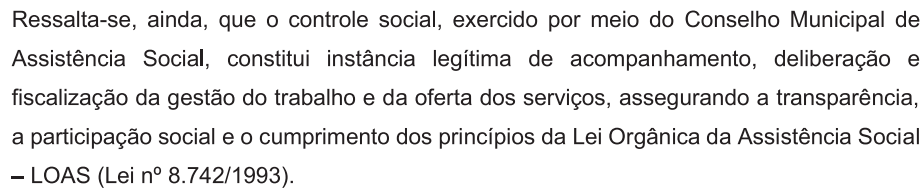





Em conformidade com as diretrizes constitucionais, o direito de participação social é reafirmado pela Lei Orgânica da Assistência Social (LOAS), Lei nº 8.742, de 7 de dezembro de 1993, que, em seu artigo 5º, inciso II, estabelece o controle social como uma das diretrizes da política de assistência social, garantindo a participação da população, por meio de organizações representativas, na formulação das políticas e no controle das ações em todos os níveis (BRASIL, 1993).

A Política Nacional de Assistência Social (PNAS/2004) reforça esse princípio ao afirmar que o controle social é um instrumento de efetivação da participação popular na gestão político-administrativa, financeira e técnico-operativa da política pública, com caráter democrático, descentralizado e deliberativo. Dessa forma, o controle exercido pela sociedade sobre o Estado busca garantir a observância dos direitos socioassistenciais, o cumprimento das normas do SUAS e a defesa dos princípios constitucionais da cidadania, equidade e justiça social.

Segundo o Conselho Nacional de Assistência Social, o controle social é a participação da população na gestão pública, possibilitando aos cidadãos meios e canais de fiscalização e acompanhamento das instituições e organizações governamentais, de modo a verificar o bom andamento das decisões tomadas em seu nome.

O CNAS reafirma que o controle social está diretamente relacionado ao Estado Democrático de Direito, à participação popular e ao compartilhamento de decisões entre governo e sociedade civil, visando assegurar que o Estado atue efetivamente a serviço do interesse público, e que os cidadãos possam exercer e reivindicar seus direitos.

Na prática, o controle social democratiza a gestão pública, permitindo que a sociedade interfira e dialogue com o Estado sobre as decisões, prioridades e diretrizes que orientam a execução das políticas públicas. No campo da assistência social, os usuários,

46

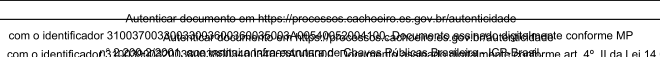



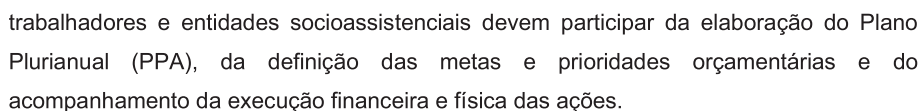

Para a efetivação do controle social, é indispensável a existência e o fortalecimento de espaços públicos de participação que permitam à sociedade exercer suas funções de fiscalização, deliberação e proposição. Dentre esses espaços, destacam-se os Conselhos de Direitos, os Conselhos de Políticas Públicas e as Conferências de Assistência Social, instrumentos essenciais do sistema descentralizado e participativo do SUAS.

A Lei Orgânica da Assistência Social (LOAS), em seu artigo 16, institui as instâncias deliberativas da política de assistência social, de caráter permanente e composição paritária entre governo e sociedade civil, organizadas nos âmbitos municipal, estadual, do Distrito Federal e nacional — sendo elas, respectivamente, os Conselhos Municipais, Estaduais, do Distrito Federal e o Conselho Nacional de Assistência Social.

Cabe destacar que a participação popular não se restringe à atuação nos Conselhos, embora estes representem espaços privilegiados de deliberação e controle. A ampliação e qualificação da participação também se realizam por meio de fóruns, conferências, audiências públicas, comissões, grupos de trabalho e redes de mobilização social.

Em Cachoeiro de Itapemirim, o Conselho Municipal de Assistência Social, vinculado à Secretaria Municipal de Desenvolvimento Social (Semdes), realiza suas reuniões ordinárias mensalmente, conforme cronograma anual aprovado em plenário. As reuniões ocorrem na Sala dos Conselhos, espaço dotado de infraestrutura adequada para o exercício autônomo e democrático das atividades do colegiado.

O apoio técnico-administrativo ao Comasci e aos demais conselhos vinculados à Semdes é prestado pela Secretaria Executiva dos Conselhos, composta por servidor designado para esta função. Conforme dispõe o art. 15 da Resolução CNAS nº 237/2006, cabe à Secretaria Executiva: apoiar os conselhos nos procedimentos administrativos e organizacionais; elaborar e arquivar atas, pautas e memórias de reuniões; subsidiar tecnicamente a Presidência, o Colegiado, as Comissões e os Grupos de Trabalho; sistematizar informações e relatórios para subsidiar as deliberações; e coordenar, supervisionar e planejar as ações da Secretaria Executiva, elaborando relatórios periódicos de atividades.

O fortalecimento do controle social no âmbito da política de assistência social é, portanto,

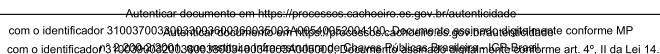



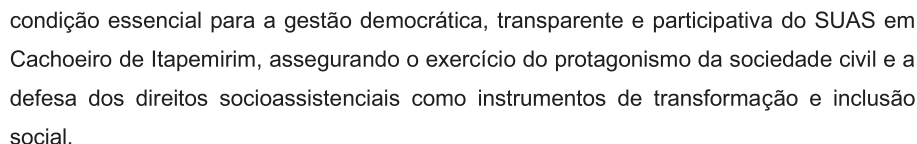

#### 4.1.1 Dados do Conselho Municipal de Assistência Social

Representação: Governamental e da sociedade civil

Número de conselheiros: 24, sendo 12 titulares e 12 suplentes

Endereço: Rua: Ângelo Maria Mignone Nº 18, Bairro Independência, Cachoeiro de Itapemirim - ES - CEP: 29306-420

Telefone: (28) 3199-1979 Ramal 4734

*E-mail:* [semdes.conselhos@cachoeiro.es.gov.br](mailto:semdes.conselhos@cachoeiro.es.gov.br)

Secretária Executiva/Escolaridade: Eliza Helena Maroquio Casotti – Ensino Superior em Direito

#### 4.1.2 Organização do Conselho Municipal de Assistência Social

O Conselho Municipal de Assistência Social de Cachoeiro de Itapemirim (COMASI), criado pela Lei Nº3.822, de 15 de julho 1993 funcionando regularmente, em consonância com a Lei Nº 6.592, de 04 de janeiro de 2012, é um órgão colegiado, de caráter permanente e de função deliberativa e fiscalizadora. A referida Lei, em seu art. 2º, elenca as seguintes competências do COMASI:

- I - aprovar as diretrizes e normas para a gestão do Fundo Municipal da Assistência Social e fiscalizar seu cumprimento;
- II - aprovar os programas anuais e plurianuais de aplicação dos recursos do Fundo nas áreas sociais, tais como de habitação, saneamento básico e promoção humana;
- III - estabelecer limites máximos de financiamento, a título oneroso ou a fundo perdido, para as modalidades de atendimento previstas no artigo 3º desta Lei;

48

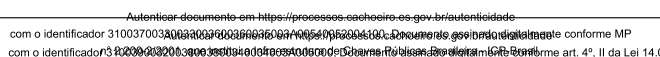



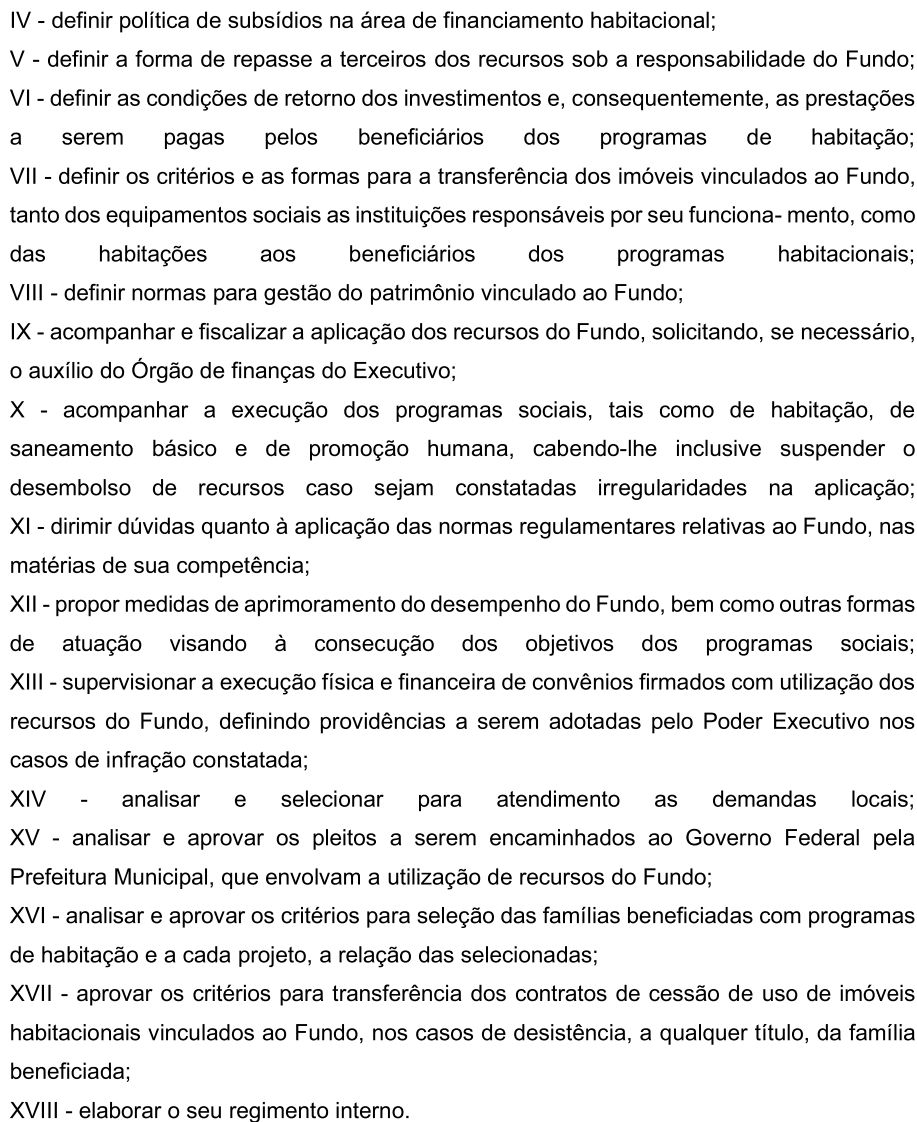

O COMASCI é formado por 24 membros, sendo 12 titulares e 12 suplentes, obedecendo a paridade entre governo e sociedade civil. Foi reformulado com base nas orientações gerais do CNAS com vistas a adequação da Lei de Criação às normativas vigentes, e ao exercício



Autenticar documento em <https://processos.cachoeiro.es.gov.br/autenticidade>  
com o identificador 31003700300300306003960300940050056205100 e processo assinado digitalmente conforme MP  
com o identificador nº 2020-03200 que registra a presença do Juiz de Direito Relator da Seção I do TJRJ conforme art. 4º, II da Lei 14.





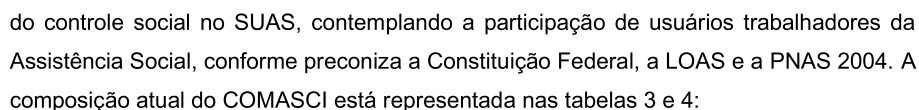

ÓRGÃO PÚBLICO	REPRESENTANTES		INÍCIO	TÉRMINO
Secretaria Municipal de Desenvolvimento Social – Semdes	Titular	Maria Augusta Gava Alves	1º/01/2025	28/02/2026
	Suplente	Lorena Amisthá Bessa Costa		
Secretaria Municipal de Saúde – SEMUS	Titular	Marcele Fonseca Oliveira Mendes	27/09/2023	28/02/2026
	Suplente	Rosana Dutra de Almeida		
Secretaria Municipal de Educação – SEME	Titular	Pâmela Ângelo Cardoso	1º/01/2025	28/02/2026
	Suplente	Simone Tófano Noenta		
Secretaria Municipal de Fazenda – SEMFA	Titular	Telma Verediano Costa Sardenberg	1º/01/2025	28/02/2026
	Suplente	Jorge Elias Piazzarolo		
Secretaria Municipal de Esporte e Lazer – Semesp	Titular	Gisele de Oliveira da Silva	1º/01/2025	28/02/2026
	Suplente	Geislane do Nascimento Oliveira		
Secretaria de Cidadania, Trabalho e Direitos Humanos - Semicit	Titular	Michele Torres Fernandes	1º/01/2025	28/02/2026
	Suplente	Thamiris de Lima Guimarães		

50







Tabela 4 – Representação da sociedade civil

REPRESENTAÇÕES		REPRESENTANTES	INÍCIO	TÉRMINO
Representantes de Entidades de Trabalhadores de Classe considerados de Assistência Social	Titular	Maria Cristina Athayde Soares	27/09/2023	28/02/2026
	Suplente	Ana Paula Teixeira dos Santos		
Representantes de Entidades de Trabalhadores de Classe considerados de Assistência Social	Titular	Nalva Cristina Ribeiro da Silva Damasceno	27/09/2023	28/02/2026
	Suplente	Sabrina dos Santos Martinusso Mesina		
Representante de Entidades -Associação de Pais e Amigos dos Excepcionais – APAE de Cachoeiro de Itapemirim e Cáritas Diocesana de Cachoeiro de Itapemirim, respectivamente	Titular	Gabriely Bergamim Bettine Pereira	27/09/2023	28/02/2026
	Suplente	Rayane Espolador de Almeida		
Representantes de Entidades - Associação de Proteção e Assistência às Condenadas – APAC e Grupo de Apoio aos portadores de Câncer – GAPCCI, respectivamente	Titular	Milena Pereira Barbosa	27/09/2023	28/02/2026
	Suplente	Maitê Peccini Moreira		
Representantes de Usuários(as) ou Organizações de Usuários(as) da Assistência Social				
Representantes de usuários do CRAS do Independência e Obra Social Nossa Senhora de Penha Projeto "VillAgindo para ser Feliz"	Titular	Luciana da Silva	27/09/2023	28/02/2026
Programa de Promoção e Assistência Social "Projeto Casa Verde"	Suplente	Tânia Maria Cordeiro		

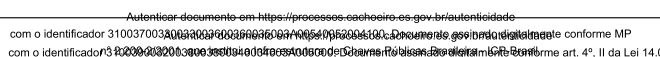
51



Autenticar documento em <https://processos.cachoeiro.es.gov.br/autenticidade> com o identificador 310037003806300360369609400540062004190. Documento assinado eletronicamente conforme MP com o identificador 310037003806300360369609400540062004190. Documento assinado eletronicamente conforme art. 4º, II da Lei 14.1







Representantes de Usuários - CRAS do Alto União e Projeto Casa Verde, respectivamente	Titular	Marinalva Goltara de Mattos	27/09/2023	28/02/2026
CRAS do Aeroporto "Estação Cidadania", respectivamente.	Suplente	Jovania Lima Valiati		

Fonte: Secretaria Executiva dos Conselhos/Semdes/PMCI (2024)

4.2 INSTÂNCIAS DE CONTROLE VINCULADAS À ASSISTÊNCIA SOCIAL DO MUNICÍPIO

Os conselhos gestores de políticas públicas são canais efetivos de participação e controle social, que contribuem para o exercício efetivo da cidadania, possibilitando a participação em espaços de diálogo e deliberação de políticas públicas.

A importância dos conselhos está no seu papel de fortalecimento da participação democrática da população e de usuários da assistência social na formulação e implementação de políticas públicas. Sendo assim, a Semdes apoia e fomenta a criação de conselhos específicos a cada área, como forma de empoderamento dos segmentos sociais. Além do Conselho Municipal de Assistência Social, encontram-se hoje, ligados a esta Secretaria os seguintes conselhos:

4.2.1 Conselho Municipal dos Direitos da Criança e do Adolescente – COMSENCA

Criado pela Lei Municipal nº. 5.174, de 25 de maio de 2001, e funcionando por meio da Lei nº 7053, de 29 de agosto de 2014, com 24 membros, considerando titulares e suplentes, sendo 12 representantes governamentais e 12 representantes da sociedade civil, nomeados pelo Decreto nº 33.790, de 22/02/2024.

4.2.2. Conselho Municipal do Idoso – CMI

Criado pela Lei Municipal nº.5.506, de 28 de novembro de 2003, alterada pela Lei nº.5.866, de 09 de agosto de 2006, e funcionando por meio da Lei nº 7839, de 5 de outubro de 2020. Composto por 24 membros, considerando titulares e suplentes, sendo 12 representantes governamentais e 12 representantes da sociedade civil, nomeados pelo Decreto nº 34.563, de 24/09/2024.

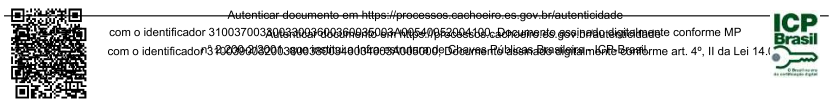







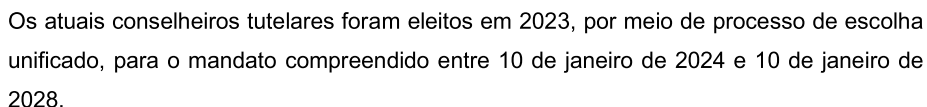

A estrutura física, administrativa e de pessoal, bem como a manutenção e o suporte técnico e operacional das unidades do Conselho Tutelar, são de responsabilidade da Secretaria Municipal de Desenvolvimento Social (Semdes), que garante as condições necessárias para o desempenho das funções de proteção e defesa dos direitos de crianças e adolescentes no município.

Criado pela lei nº. 3909, de 10 de março de 1994.

Endereço: Rua Vinte e Cinco de Março, nº 162, Centro. CEP: 29300-100

Telefone (28) 3199-1216 - Ramal:4715 / Plantão: (28) 98814-3515

*E-mail:* [conselhoregional2@cachoeiro.es.gov.br](mailto:conselhoregional2@cachoeiro.es.gov.br)

Horário de funcionamento: de segunda a sexta-feira, de 8 h às 17 h; plantão 24h por telefone.

Conselheiros tutelares eleitos para o quadriênio 2024/2028: Elizabeth de Oliveira Davel Rodrigues; Eliana Carvalho Longo; Jessé Pereira Martins; Lucia Helena Oliveira de Farias; Gutemberg Santos da Fraga.

Criado pela lei nº 7.342, de 30 de dezembro de 2015.

Endereço: Rua Mathias de Souza, nº 40, Santo Antônio. CEP: 29300-640

Telefone: (28) 3199-1214 Ramal: 4714 / Plantão: (28) 98814-3507

*E-mail:* [conselhoregional1@cachoeiro.es.gov.br](mailto:conselhoregional1@cachoeiro.es.gov.br)

Horário de funcionamento: de segunda a sexta-feira, de 8 h às 17 h; plantão 24h por telefone.

Conselheiros tutelares eleitos para o quadriênio 2024/2028: Tiago de Oliveira Ribeiro; Williana Silva Miranda; Lilian Debona Machado Corrêa; Luiz Sérgio Silva do Amparo; Edivaldo Luiz



**Autenticar documento em** [https://processos.cachoeiro.es.gov.br/autenticade](https://processos.cachoeiro.es.gov.br/autenticidade)  
com o identificador 310037003Autenticar documento em <https://processos.cachoeiro.es.gov.br/autenticade> com  
o identificador R3-2008-093206 autenticado no processo nº de Cadastro Público do Sistema Integrado de Processamento da Informação - IGP Brasil.







Cachoeiro de Itapemirim, situado na região sul do Estado do Espírito Santo, tem suas origens remontadas ao início do século XIX, quando se iniciou o processo de colonização liderado por Francisco Alberto Rubim, então donatário da capitania. À época, a área era predominantemente habitada pelos povos indígenas puris e botocudos, que ocupavam extensas faixas do território. Por volta de 1812, os primeiros colonos começaram a se estabelecer na região, dando início à formação de um núcleo populacional embrionário.

A partir de 1846, o antigo arraial de Cachoeiro começou a adquirir contornos urbanos mais definidos, especialmente com a construção das primeiras moradias na localidade hoje conhecida como bairro Baiminas. Em 1864, a localidade foi elevada à categoria de vila, desmembrando-se do município de Itapemirim, marco fundamental rumo à autonomia político-administrativa. Poucos anos depois, em 25 de março de 1867, concretizou-se a emancipação política de Cachoeiro de Itapemirim, com a instalação oficial da Câmara Municipal, evento que simbolizou o início da institucionalização da gestão pública local.

Ao longo do século XIX, o município experimentou expressivo crescimento econômico, impulsionado principalmente pela cafeicultura, atividade que consolidou Cachoeiro como um importante centro produtor e comercial, favorecendo a expansão urbana e o surgimento de novas vias de comunicação e transporte.

Nas décadas seguintes, o município manteve trajetória de desenvolvimento e modernização, tanto em sua estrutura administrativa quanto em suas políticas sociais. Um marco importante ocorreu em 1993, com a criação do Fundo Municipal de Assistência Social, instrumento voltado à gestão e aplicação de recursos destinados à promoção do bem-estar e da inclusão social da população.

Atualmente, Cachoeiro de Itapemirim destaca-se como o principal polo econômico do sul capixaba, abrigando expressivos setores industriais, comerciais e de serviços. Em 2025, o município celebra 158 anos de emancipação política, reafirmando sua relevância histórica e seu compromisso com o progresso regional. Combinando tradição e inovação, a cidade preserva sua identidade cultural ao mesmo tempo em que investe continuamente em desenvolvimento sustentável, qualidade de vida e fortalecimento das políticas públicas que atendem às necessidades de seus cidadãos.



Autenticar documento em <https://processos.cachoeira.es.gov.br/autenticidade>  
com o identificador 31003700330033003600369935004A00540062004100 Documents.gov.br/autenticidade conforme MP  
Autenticar documento em <https://processos.caixaacessorio.org.br/autenticidade>  
com o identificador 312000330033003600369935004A00540062004100 Documents.gov.br/autenticidade conforme MP







## 5.2 CARACTERÍSTICAS GERAIS DO MUNICÍPIO

O município está localizado na região sul do Espírito Santo, às margens do rio Itapemirim, e abrange uma área de 892,9 km². Além do Itapemirim, a cidade também é atravessada por outros quatro rios: Castelo, Estrela do Norte, Fruteiras e Floresta. A sede municipal encontra-se na latitude 20°50'56" sul e longitude 41°06'46" oeste, com altitude média de 35 metros. O ponto mais baixo está no bairro Centro, com 35 metros, enquanto o ponto mais alto é o Condomínio Residencial Montanha, a 210 metros de altitude (PMCI, 2022).

Está situado a 139 quilômetros da capital, Vitória, e faz divisa com os municípios de Castelo, Vargem Alta, Itapemirim, Atílio Vivacqua, Muqui, Jerônimo Monteiro e Alegre.

Cachoeiro de Itapemirim se destaca como o principal centro urbano da região e figura entre as cidades mais relevantes do estado. Sua área territorial é de aproximadamente 876,79 km², com relevo que varia entre ondulado e montanhoso. O clima predominante é tropical, e a cidade faz parte da bacia hidrográfica do rio Itapemirim, que cobre uma área de cerca de 880 km².

Além da sede, o município é dividido em 10 distritos: Burarama, Conduru, Córrego dos Monos, Coutinho, Gironda, Gruta, Itaoca, Pacotuba, São Vicente e Vargem Grande do Soturno. A sede urbana é composta por 69 bairros.





Figura 2 - Mapa dos bairros de Cachoeiro do Itapemirim

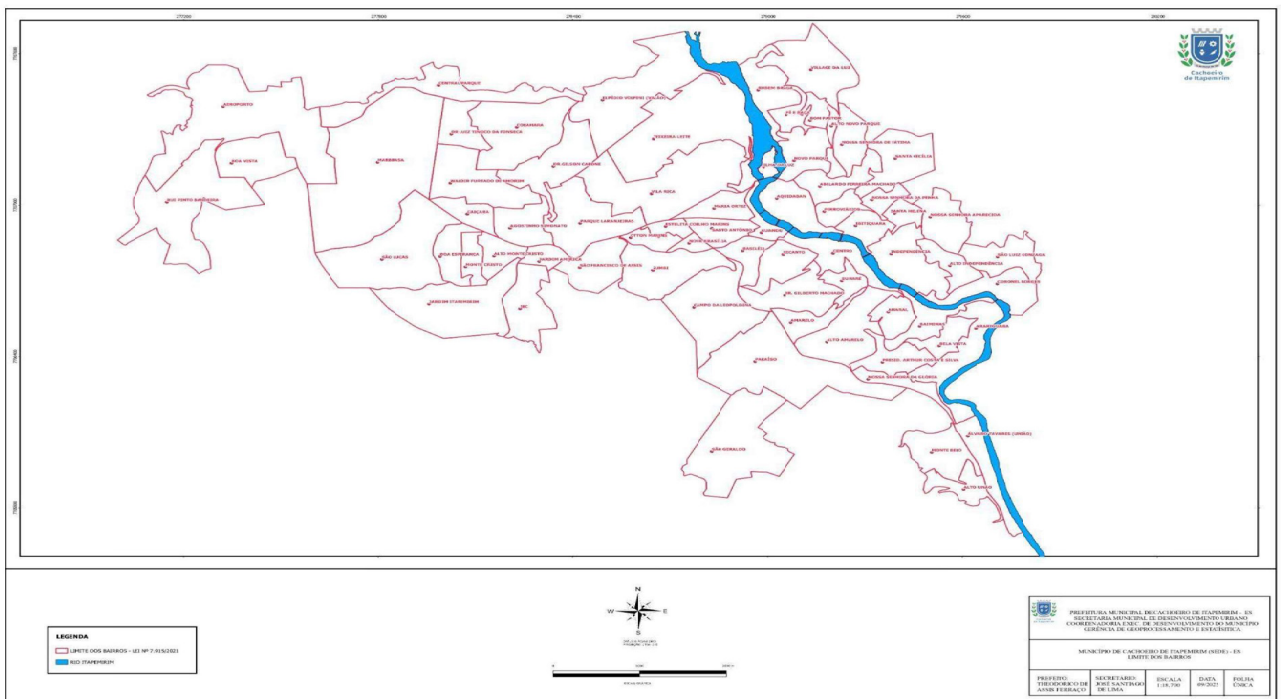

Fonte: SEMDURB/PMCI (09/2025)

57

[illegible]





### 5.3 DADOS POPULACIONAIS

Segundo dados do Censo IBGE, em 2022, a população de Cachoeiro de Itapemirim era de 185.786 habitantes e a densidade demográfica era de 214,89 habitantes por quilômetro quadrado. Desse quantitativo, 95.939 são mulheres, representando 51,64%, e 89.847 são homens, representando 48,36% da população.

Com relação a outros municípios do Estado, Cachoeiro de Itapemirim fica entre a 5ª e 8ª posição de 78 municípios, no que se refere à densidade populacional e estima-se que a população, em 2025, seja de 198.342 pessoas.

Gráfico 5 - População de Cachoeiro do Itapemirim por sexo

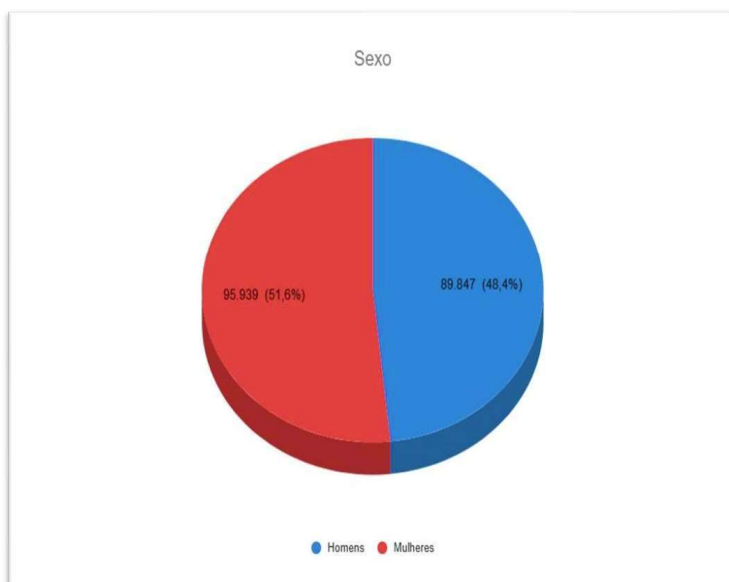

Fonte: IBGE (2022)







Gráfico 6 - Pirâmide etária

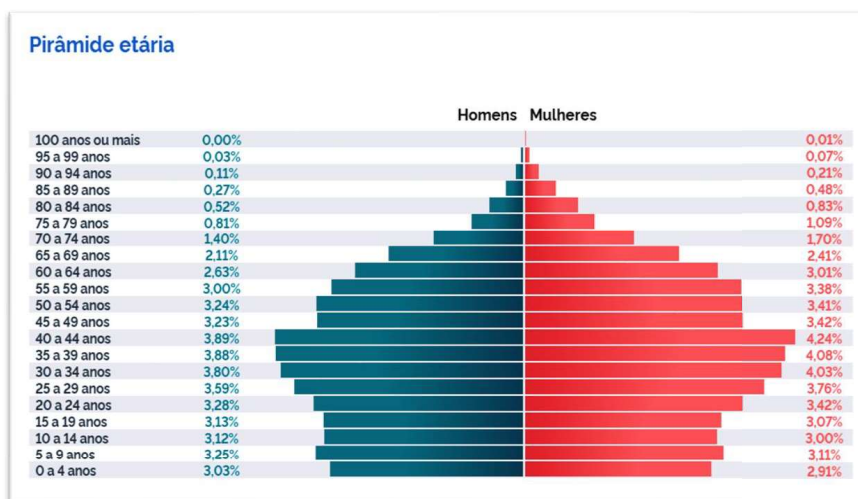

Fonte: IBGE (2022)

Tabela 5 - População estimada, segundo faixa etária e sexo

Faixa Etária	Masculino	Feminino	Total
0 a 4 anos	5632	5401	11033
5 a 9 anos	6034	5774	11808
10 a 14 anos	5791	5575	11366
15 a 19 anos	5824	5705	11529
20 a 29 anos	12777	13341	26118
30 a 39 anos	14284	15071	29355
40 a 49 anos	13238	14234	27472
50 a 59 anos	11598	12601	24199
60 a 69 anos	8795	10066	18861
70 a 79 anos	4118	5181	9299
80 a 89 anos	1479	2439	3918
90 a 99 anos	272	527	799
100 mais	5	24	29
<b>TOTAL</b>	<b>89847</b>	<b>95939</b>	<b>185.786</b>

Fonte: Elaboração Vigilância Socioassistencial. Dados do IBGE (Censo 2022)





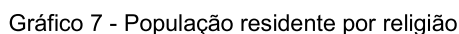

De acordo com pesquisa realizada pelo Programa das Nações Unidas para o Desenvolvimento (PNUD), divulgada no Atlas do Desenvolvimento Humano no Brasil, o município de Cachoeiro de Itapemirim ocupa a 5ª posição no *ranking* do Índice de Desenvolvimento Humano (IDH) do Espírito Santo, com índice de 0,746 (PNUD, 2010). Essa pontuação o classifica como um município de IDH alto. Os indicadores considerados na avaliação incluem longevidade, mortalidade, educação, renda e sua distribuição (INCAPER, 2020).

O progresso ao longo dos anos é evidente: em 2000, conforme dados do IBGE, o IDH do município era de 0,631, e em 1991, de 0,524. Esses números demonstram uma evolução contínua nas condições de vida da população local.

O IDH é calculado com base em três dimensões principais: expectativa de vida ao nascer (IDH-L), educação (IDH-E) e Produto Interno Bruto *per capita* ajustado pela

60

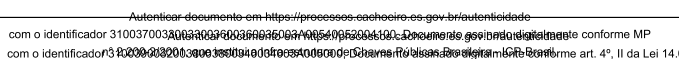



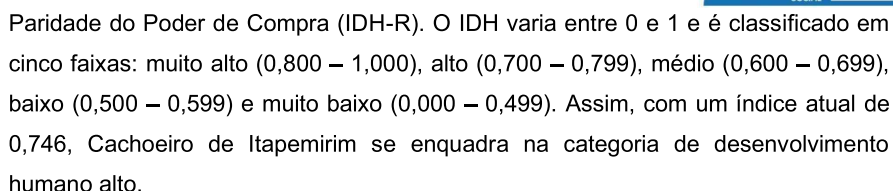

Cachoeiro de Itapemirim conta com população estimada em 198.323 habitantes, em 2024, consolidando-se como o município mais populoso do sul do Espírito Santo e polo regional de referência.

Quanto à distribuição de renda, o índice Gini municipal para renda domiciliar *per capita*, mostra trajetória de redução nos ciclos censitários: valores de 0,5698, passando para 0,5474 e, mais recentemente, 0,5301, indicando leve tendência de diminuição da desigualdade interna no município.

No mercado de trabalho formal, estima-se que o município conte com cerca de 49,7 mil empregos formais, segundo perfil econômico local. Entre janeiro e agosto de 2025, foram gerados 1.513 novos postos formais no município (saldo positivo entre admissões e desligamentos).

Em âmbito estadual, o Espírito Santo registrou taxa de desocupação de 3,1 % no 2º trimestre de 2025, a mais baixa da série histórica para o estado, e taxa de 3,9 %, no final de 2024 — condições favoráveis ao contexto regional em que se insere Cachoeiro. Em termos de rendimentos, o rendimento domiciliar per capita estadual atingiu R\$2.068, em 2024, com crescimento real de 13,8 %, no período 2022-2024.

Esses dados, embora não específicos ao município para alguns indicadores — como taxa de pobreza ou desemprego local recente — permitem um panorama robusto da realidade socioeconômica de Cachoeiro de Itapemirim e ajudam a embasar o

61



Autenticar documento em <https://processos.cachoeiro.es.gov.br/autenticidade>  
com o identificador 310037003A09330360038009365097A005A00F6206A10C-Autenticado conforme MP  
Autenticar documento em <https://processos.cachoeiro.es.gov.br/autenticidade>  
com o identificador 31200020003A09330360038009365097A005A00F6206A10C-Autenticado conforme art. 4º, II da Lei 14.







De acordo com o Cadastro Único para Programas Sociais do Governo Federal (CadÚnico), Cachoeiro de Itapemirim mantém um contingente expressivo de famílias em situação de vulnerabilidade socioeconômica, demandando atenção prioritária das políticas públicas.

O Índice de Desenvolvimento Familiar (IDF) do município apresentou variação negativa de -0,008% entre 2021 e 2022, conforme dados do Instituto Jones dos Santos Neves (IJSN), refletindo desafios nas dimensões de trabalho e renda, educação, desenvolvimento infantil e condições habitacionais.

Embora Cachoeiro de Itapemirim figure entre os principais polos econômicos do Espírito Santo, com diversificação produtiva e crescimento do PIB municipal, persistem desigualdades socioeconômicas que impactam diretamente a qualidade de vida de parte da população. Fatores como desemprego, informalidade, baixa escolaridade e déficit habitacional contribuem para a manutenção de grupos em situação de pobreza e, em casos mais graves, de extrema pobreza.

Segundo estimativas do IBGE (2022), aproximadamente 25% da população capixaba vivia com renda domiciliar per capita inferior a meio salário-mínimo, enquanto 1,7% encontrava-se em extrema pobreza (renda inferior a R\$ 105 mensais por pessoa). Apesar da ausência de dados municipais atualizados, é possível inferir que Cachoeiro de Itapemirim apresenta índices próximos à média estadual.

A identificação e o acompanhamento das famílias em situação de pobreza e extrema pobreza são fundamentais para o planejamento e execução das ações do Plano Municipal de Assistência Social (PMAS), assegurando que os serviços, programas e benefícios socioassistenciais sejam direcionados àqueles que mais necessitam.



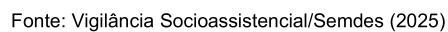

Localidade	Percentual da População em Pobreza (%)
Cachoeiro de Itapemirim	21.2
Média Estadual (ES)	27.0

Fonte: Vigilância Socioassistencial/Semdes (2025)

[illegible]



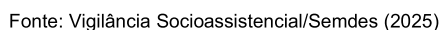
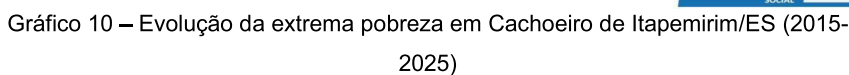

Em junho de 2025, o Cadastro Único em Cachoeiro de Itapemirim possuía um total de 32.132 famílias cadastradas, sendo 2.543 famílias pobres (*per capita* de R\$ 109,00 a R\$ 218,00) e 8.543 famílias classificadas como extrema pobreza (*per capita* de até R\$ 109,00). Necessário se faz o mapeamento dessas famílias no intuito de agir incisivamente sobre as questões sociais que permeiam suas vivências de maneira a definir estratégias para a superação das condições de extrema pobreza e pobreza, no que diz respeito ao acesso aos benefícios, serviços, programas e projetos.





O município de Cachoeiro de Itapemirim dispõe de um sistema diversificado de modais de transporte, que garante a mobilidade urbana e a integração regional, contribuindo para o acesso da população aos serviços públicos, atividades econômicas e equipamentos sociais.

O transporte público urbano é operado pelo Consórcio de Mobilidade Urbana Novo Trans, formado pelas empresas Viação Flecha Branca, Viação Santa Luzia, Viação Real e Viação Costa Sul.

O consórcio atua sob concessão municipal e atende a todos os distritos, com linhas que interligam a sede e as principais comunidades rurais, garantindo o deslocamento de trabalhadores, estudantes e usuários dos serviços socioassistenciais. As áreas de cobertura são assim distribuídas:

- **Viação Flecha Branca:** atende a região central e o Distrito Sede, além das comunidades de Gruta, Estação Cobiça (Vargem Grande de Soturno), Monte Líbano (Gironda/Itaoca) e Olho d'Água (Coutinho).
- **Viação Santa Luzia:** responsável pelas linhas que atendem aos distritos de Itaoca e São Vicente, além da comunidade de São Miguel (Conduru).
- **Viação Real:** atua nas linhas que conectam os distritos de Burarama, Conduru e Pacotuba, incluindo comunidades rurais como Alegria São José, Jaboticabeira, Boa Conserva e Campos Elíseos.
- **Viação Costa Sul:** cobre os distritos de Córrego dos Monos, Gironda e Vargem Grande de Soturno.

O sistema opera sob modelo integrado, com frota adaptada para acessibilidade e monitoramento eletrônico de horários, promovendo melhorias na eficiência do transporte coletivo e no atendimento à população.

O acesso rodoviário a Cachoeiro de Itapemirim é garantido por um conjunto estratégico de vias estaduais e federais: BR-101, ES-482, ES-393, ES-489 e ES-166.

65



Autenticar documento em <https://processos.cachoeiro.es.gov.br/autenticidade>  
com o identificador 310037003A0683000000000097-0050062e55c2 para verificação eletrônica conforme MP  
com o identificador n3 20090320030003000000000000 de Sharnes Róssias Bezerra e LCR Brasil conforme art. 4º, II da Lei 14.











### 5.7 SANEAMENTO BÁSICO

Em Cachoeiro de Itapemirim (ES), 93,97% da população recebe água potável por Rede Geral de Distribuição, segundo dados do Instituto Água e Saneamento, e 182 habitantes não possuem água encanada em seus domicílios, precisando de outros recursos para prover seu abastecimento (CENSO, 2022).

De acordo com dados do Instituto Água e Saneamento, 100% da população do município é atendida com serviços de esgotamento sanitário, superando significativamente as médias estadual (59,5%) e nacional (55,5%). Além disso, 95,31% dos moradores contam com coleta de resíduos domiciliares, incluindo a coleta seletiva de resíduos sólidos. No entanto, apenas 0,15% do total de resíduos coletados no município é efetivamente recuperado.

Apesar da ampla cobertura, ainda há uma parcela de 8.305 habitantes cujo lixo não é recolhido.

Em relação à drenagem de águas pluviais, 54,75% da população é atendida, índice superior à média estadual (34,75%) e nacional (26,8%). Cerca de 1,9% dos domicílios estão localizados em áreas sujeitas a inundações. O município conta com mapeamento das áreas de risco e sistemas de alerta para eventos hidrológicos.

Conforme dados da Associação Brasileira das Empresas Estaduais de Saneamento (AESBE), no ano de 2017, o município de Cachoeiro de Itapemirim realizou a coleta de 98,06% do esgoto produzido, dos quais 98,15% foram submetidos ao devido tratamento. Tal volume corresponde a aproximadamente 21 milhões de litros de esgoto tratados diariamente, contribuindo significativamente para a mitigação da poluição do Rio Itapemirim e dos córregos adjacentes.

No contexto nacional, mais de 100 milhões de pessoas ainda não dispõem desse serviço essencial. Com uma população aproximada de 212 mil habitantes, Cachoeiro de Itapemirim figura entre as poucas cidades brasileiras que lograram êxito na superação e resolução desse desafio (AESBE, 2017).

### 5.8 TRABALHO E RENDA

Os dados e informações sobre trabalho e renda no município são fundamentais para

67

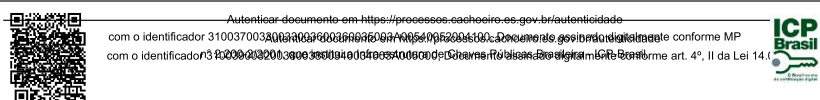



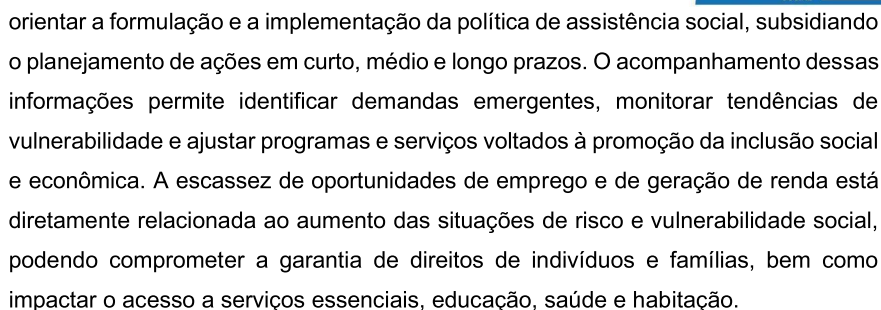

De acordo com dados do Instituto Brasileiro de Geografia e Estatística (IBGE), em 2022, o salário médio mensal dos trabalhadores formais no município correspondia a 2,1 salários-mínimos, posicionando-o na 9ª colocação entre os 78 municípios do Estado. No mesmo período, o total de pessoas empregadas em trabalhos formais foi de 61.797, ocupando a 5ª posição no *ranking* estadual. Esses indicadores revelam que, embora o município apresente um desempenho relativo positivo em comparação com outras localidades do Estado, persistem desafios significativos relacionados à desigualdade de renda, à informalidade no mercado de trabalho e à necessidade de ampliar programas de qualificação profissional, incentivo ao empreendedorismo e promoção da economia local.

A análise sistemática desses dados permite que a Secretaria Municipal de Desenvolvimento Social identifique grupos populacionais mais vulneráveis, estructure políticas de transferência de renda, articule parcerias com órgãos públicos e privados e fortaleça iniciativas voltadas à geração de emprego e renda, contribuindo para a redução das desigualdades sociais e para a efetivação de direitos no município.

A partir de dados do Sebrae, em junho de 2025, foram registradas 29.974 empresas ativas no município, estando as mesmas divididas da seguinte forma: Microempreendedores Individuais: 51,5% (15.449); Microempresas: 33,2% (9.951); Empresas de Pequeno Porte: 7,13% (2.136); outros formatos empresariais: 8,13% (2.438).

De acordo com a Relação Anual de Informações Sociais, em 2024, a cidade de Cachoeiro de Itapemirim registrou 47.288 empregados formais, número que representa uma queda de 11,6% em relação ao ano anterior. A remuneração média

68



Autenticar documento em <https://processos.cachociro.es.gov.br/autenticidade>  
com o identificador 310037003A003A0036003906309A005A006200410C para verificação de autenticidade conforme MP  
com o identificador nº 2020-01320013000 testada a proposta do grupo de Chama Reútem Brasil com o art. 4º, II da Lei 14.







Figura 3 - Informações sobre trabalho e rendimento

Código do Município	Gentílico	Aniversário
3201209	cachoeirense	25 de março
Prefeito 		
THEODORICO DE ASSIS FERRAÇO		
 POPULAÇÃO 		
 TRABALHO E RENDIMENTO 		
Salário médio mensal dos trabalhadores formais [2022]	2,1	salários mínimos
Pessoal ocupado em postos de trabalho formais [2022]	61.797	pessoas
Percentual da população com rendimento nominal mensal per capita de até 1/2 salário mínimo [2010]	33,3	%

Fonte: IBGE (2022)

De acordo com o Cadastro Geral de Empregados e Desempregados (CAGED), de fevereiro de 2024 a janeiro de 2025 Cachoeiro teve um saldo de estoque de 1.160. Cabe ressaltar que o valor do estoque em determinado mês ou ano mostra o tamanho da força de trabalho formal no país e revela se o número de trabalhadores está subindo ou caindo.

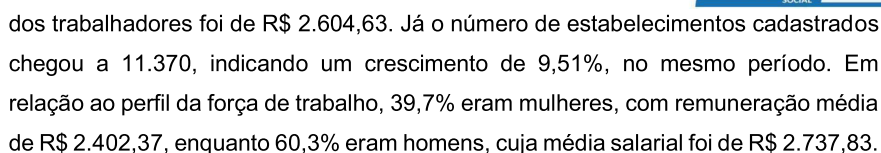
69

[illegible]





Ano

2024

Grande Grupamento

Todos

Região

Todos

UF

Espírito Santo

Município

Cachoeira de Itapemirim

Estoque por Unidade da Federação

Vinculos Ativos em 31/12

47.288

47.287

1

Estoque Total, Celetista e Estatutário

● Estoque ● Celetista ● Estatutário

Ano	Estoque	Celetista	Estatutário
2022	44.712	44.721	1
2023	46.163	46.161	1
2024	47.288	47.287	1

Remuneração Real Média

\$3.073,20

Quantidade de Estabelecimentos Com e Sem Vínculos

● Estabelecimentos Com Vínculos ● Estabelecimentos Sem Vínculos

Ano	Estabelecimentos Com Vínculos	Estabelecimentos Sem Vínculos
2022	2.511	5.887
2023	4.396	5.978
2024	5.362	6.108

O painel da RAIS para Cachoeiro de Itapemirim (ES) mostra crescimento contínuo dos vínculos formais entre 2022 e 2024, passando de 44,7 mil para 47,3 mil vínculos (+5,7%), quase todos sob regime celetista. O número de estabelecimentos com vínculos também aumentou levemente (de 5,9 mil para 6,1 mil), enquanto a remuneração real média em 2024 ficou em torno de R\$ 3.073,20. O vínculo estatutário é praticamente irrelevante, com apenas 1 caso no período.

De acordo com a Relação Anual de Informações Sociais (RAIS), em 2024 a cidade de Cachoeiro de Itapemirim registrou 47.288 empregados, o que representa uma queda de 11,6% em comparação ao ano anterior. A remuneração média dos trabalhadores

[illegible]



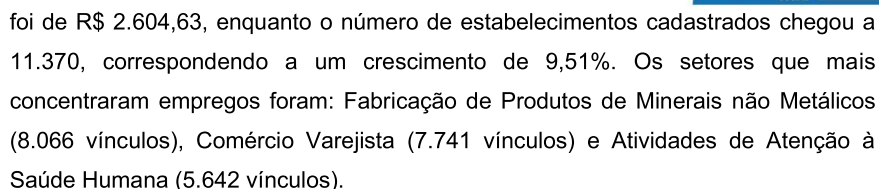

Em relação ao perfil dos trabalhadores, 39,7% eram mulheres, com remuneração média de R\$ 2.402,37, e 60,3% eram homens, com média de R\$ 2.737,83. Segundo dados da Receita Federal do Brasil (RFB), até 2025 os estabelecimentos ativos na cidade estavam distribuídos da seguinte forma: 51,5% de Microempreendedores Individuais (15.449), 33,2% de Microempresas (9.951), 7,13% de Empresas de Pequeno Porte (2.136) e 8,13% em outras categorias (2.438).

A Secretaria Municipal de Cultura e Turismo de Cachoeiro de Itapemirim desenvolve ações destinadas à preservação, valorização e difusão das diversas manifestações culturais locais, reconhecendo a cultura como um direito fundamental e um instrumento essencial para a inclusão social (PMCI.2025).

Entre os mecanismos de incentivo à cultura está a Lei Rubem Braga, que possibilita a realização anual de projetos culturais por meio de edital público. Assim como, a Lei Mestre João Inácio, que reconhece e apoia mestres da cultura popular, reforçando o compromisso com a preservação das tradições locais e o fortalecimento da identidade cultural do município.

Dentre os eventos de maior relevância está a Bienal Rubem Braga, realizada a cada dois anos, tendo a sua 9ª edição ocorrida em outubro de 2024. A Bienal reúne atrações culturais de alcance nacional, feira de livros e exposições diversas, promovendo acesso gratuito à literatura, à arte e à cultura, com participação expressiva da população local e visitantes.

Ao longo do ano, diversas ações culturais são realizadas com o apoio da Secretaria de Cultura, promovendo inclusão, fortalecimento de vínculos comunitários e acesso ao patrimônio imaterial do município. Dentre elas, destacam-se: Encontro Regional de

71

[illegible]





Folia de Reis; Aniversário do Rei; Semana do Rei; Festival de Artes Cênicas de Cachoeiro de Itapemirim; Semana da Criança e Natal Luz (PMCI, 2025).

A Secretaria também apoia festividades tradicionais da cultura popular, com atividades que fortalecem vínculos comunitários e valorizam a diversidade cultural das comunidades locais. Essas ações culturais são estratégicas para ampliar o acesso à cultura, promover a inclusão social e fortalecer o protagonismo da população e comunidades, contribuindo para a construção de uma sociedade mais justa, plural e democrática.

#### 5.10 EDUCAÇÃO

A Secretaria Municipal de Educação (SEME) é responsável por gerir, organizar e manter o sistema municipal de ensino, em articulação com os sistemas educacionais do Estado e da União. No cumprimento de sua função constitucional, administra 89 escolas municipais de educação básica, que abrangem a Educação Infantil e o Ensino Fundamental, distribuídas tanto na área urbana quanto na zona rural do município.

A Secretaria Municipal de Educação desempenha papel estratégico na formulação, implementação e monitoramento das políticas públicas educacionais no âmbito do município, tendo como diretriz central a democratização do acesso e a permanência com qualidade na educação básica. Suas atribuições englobam a coordenação da gestão pedagógica das unidades escolares, a promoção de ações voltadas ao desenvolvimento profissional contínuo dos servidores da rede municipal de ensino e o investimento sistemático em infraestrutura, assegurando condições adequadas de funcionamento, acessibilidade e segurança nos espaços educativos.

Além disso, a SEME atua na consolidação de práticas de gestão participativa e no fortalecimento dos processos de ensino e aprendizagem, buscando garantir que as políticas educacionais estejam alinhadas aos princípios da equidade, inclusão e qualidade social da educação. Tais ações visam reduzir desigualdades e promover o pleno desenvolvimento dos estudantes, em consonância com as metas do Plano Municipal de Educação e com as diretrizes do Sistema Nacional de Educação.

72

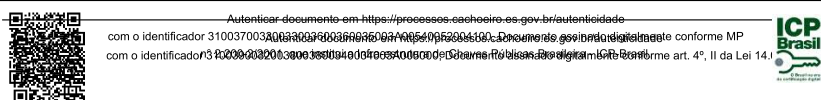



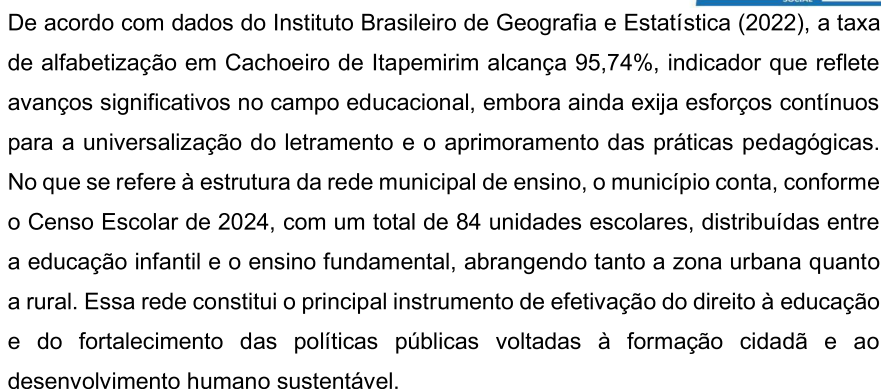

Nível de Ensino	Urbanas	Rurais
Creches	4.081 (99,4%)	27 (0,6%)
Pré-escola	4.056 (97,3%)	111 (2,7%)
Anos Iniciais	10.092 (99,2%)	329 (0,8%)
Anos Finais	7.413 (94,0%)	476 (6,0%)
Ensino Médio	4.284 (89,4%)	508 (10,6%)
EJA	2.824 (97,8%)	61 (2,2%)
Educação Especial	1.873 (96,0%)	78 (4,0%)

Fonte: SEME (2025)

Com base nos dados do Índice de Desenvolvimento da Educação Básica - IDEB (2025), o município de Cachoeiro segue em linha crescente desde 2015, mas, em 2023, obteve taxa de 5.9, estando abaixo do Estado com 6.3 e a nível nacional com 6.0.

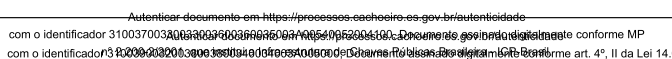





ANO	REDE MUNICIPAL	REDE ESTADUAL	REDE PRIVADA	TOTAL
2023	34.205	10.512	3.890	48.607
2024	34.590	10.800	4.020	49.410

Análise da evolução:

- ## 5.11 SAÚDE

Em Cachoeiro de Itapemirim, a Estratégia Saúde da Família (ESF) é o principal modelo de atenção primária, responsável pelo acompanhamento contínuo das famílias por meio de equipes multidisciplinares que realizam visitas domiciliares, ações de prevenção e promoção da saúde. A ESF contribui para a melhoria da qualidade de vida e para a redução da demanda por serviços hospitalares, atuando de forma integrada com outras políticas públicas, visando, dentre outras coisas, ao enfrentamento das desigualdades sociais.





A bar chart comparing the percentage of the population with a high school diploma across four years (2021-2024) for three entities: Brasil (green bars), Espírito Santo (red bars), and Cachoeiro de Itapemirim - ES (blue bars). The Y-axis represents the percentage from 0 to 125. The data shows a general upward trend for all three, with Cachoeiro de Itapemirim - ES consistently having the highest percentage and Brasil the lowest.

Ano	Brasil	Espírito Santo	Cachoeiro de Itapemirim - ES
2021	71,84%	72,84%	82,84%
2022	74,41%	77,41%	86,81%
2023	79,73%	83,30%	88,30%
2024	83,20%	89,20%	99,58%

O gráfico mostra que a cobertura da atenção primária à saúde em Cachoeiro de Itapemirim tem crescido de forma constante entre 2021 e 2024, alcançando 99,58%, em 2024, superando tanto a média do Espírito Santo quanto a do Brasil. Esse avanço indica um fortalecimento significativo dos serviços básicos de saúde no município, o que contribui para uma melhor prevenção e acompanhamento da população local.

Apesar dos avanços observados na ampliação dos serviços de atenção primária, ainda é necessária uma articulação mais efetiva entre os setores de saúde e assistência social. Segundo Santos (2021, p. 13), “[...] a integração entre essas políticas é fundamental para enfrentar os determinantes sociais da saúde, como condições habitacionais, saneamento básico e vulnerabilidade econômica, garantindo maior equidade e eficácia nas ações públicas”. Dessa forma, a cooperação intersetorial torna-se imprescindível para a promoção do bem-estar integral da população.





No que se refere aos acompanhamentos sistemáticos realizados em 2025, observa-se que a maior parte está vinculada ao Serviço de Proteção e Atendimento Integral à Família (PAIF), seguido pelos Serviços de Acolhimento Institucional, Proteção e Atendimento Especializado a Famílias e Indivíduos (PAEFI), Proteção Social Especial



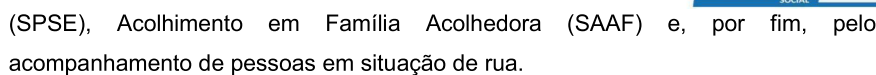

Situação	Quantidade	Porcentagem
PAIF	423	58,2%
Acolhimento Institucional	133	18,3%
PAEFI	95	13,1%
SPSE	36	5,0%
Família Acolhedora	22	3,0%
Pessoa em Situação de Rua	18	2,5%

Observa-se que, embora a população em situação de rua constitua um segmento prioritário no escopo dos atendimentos ofertados pela rede socioassistencial, seu acompanhamento sistemático configura-se como um desafio persistente para a gestão e para os serviços de média complexidade. Tal complexidade decorre, sobretudo, da baixa adesão ao Plano de Acompanhamento Individual (PAI), instrumento técnico-operativo essencial para a organização das ações ofertadas, para o monitoramento de resultados e para a construção de trajetórias de superação das vulnerabilidades sociais identificadas. A irregularidade na utilização dos serviços, a alta rotatividade territorial, os agravos relacionados à saúde mental, o uso abusivo de substâncias psicoativas, bem como a fragilidade ou inexistência de vínculos familiares e comunitários, impactam diretamente a permanência e o engajamento dos usuários nas ações planejadas. Tais fatores demandam estratégias intersetoriais qualificadas, abordagem territorial contínua, metodologias de busca ativa e estabelecimento

Autenticar documento em <https://processos.cachoero.es.gov.br/autenticidade>  
com o identificador 31003700340063003600369935094400540052004400  
com o identificador 31003700340063003600369935094400540052004400  
com o identificador 31003700340063003600369935094400540052004400



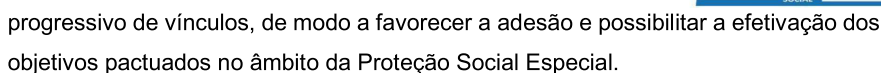

No que se refere aos usuários atendidos em decorrência de violações de direitos, o gráfico apresentado a seguir evidencia o perfil econômico desse público com base nos registros sistematizados pela Vigilância Socioassistencial para o ano de 2024. A análise dessa dimensão é fundamental para identificar padrões de desproteção associados à insuficiência de renda, inserção precária no mundo do trabalho, acesso limitado a benefícios socioassistenciais e exposição a riscos sociais. Tais informações subsidiam o planejamento técnico, a tomada de decisão baseada em evidências e a articulação com demais políticas públicas, permitindo a qualificação das respostas socioassistenciais, a prevenção de reincidências e a promoção de trajetórias de proteção integral, conforme preconizado pela Política Nacional de Assistência Social e pela Tipificação Nacional dos Serviços Socioassistenciais.

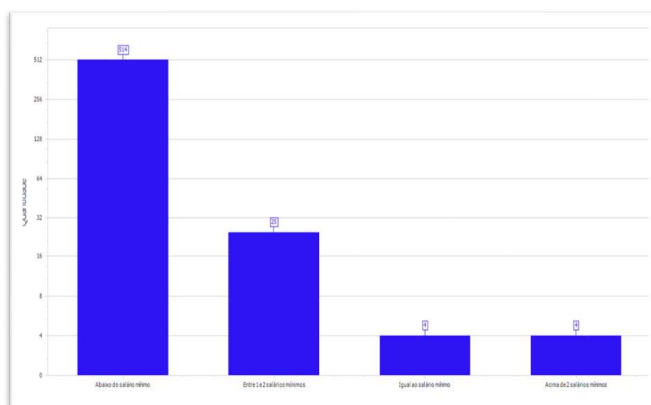
Gráfico 14 - Atendimentos por *renda per capita*

Fonte: Sistema CAPTAR (2025)

De acordo com dados do sistema Captar, verifica-se que a maior parte dos usuários que teve seus direitos violados, em 2024, possuía renda *per capita* reduzida, padrão que se manteve até agosto de 2025, período em que 260 atendimentos envolveram famílias com renda *per capita* inferior a um salário-mínimo (CAPTAR, 2025). Segundo Luzia e Liporoni (2023), tais situações de violência decorrem de direitos sociais



Autenticar documento em <https://processos.cachoeira.es.gov.br/autenticidade>  
com o identificador 310037003A0633003003069509A0055092054100. Documento assinado digitalmente conforme MP  
com o identificador n° 2.200-02/2004 e sua modificação introduzida pelo Decreto nº 8.539 de 22 de setembro de 2015, de acordo com a Lei nº 14.







Complementarmente, a maior parte das pessoas atendidas em 2024 com registro de situações de violência apresenta baixo nível de escolaridade, evidenciando a correlação entre vulnerabilidades educacionais e a incidência de violações de direitos. Esse dado reforça a compreensão de que a baixa escolarização constitui um fator que potencializa a condição de vulnerabilidade social, limitando o acesso a oportunidades de trabalho formal, à informação e ao exercício pleno da cidadania. Tal cenário demanda ações integradas entre as políticas públicas de assistência social, educação e trabalho e renda, de modo a ampliar o acesso à qualificação, fortalecer a autonomia das famílias e prevenir a reincidência de situações de violência. Nesse sentido, os serviços socioassistenciais devem atuar não apenas na proteção imediata das vítimas, mas também na promoção de estratégias de superação das desigualdades estruturais que atravessam o território e impactam diretamente a população com menor escolaridade.

Error type	Error frequency
Error fundamental 1° a 8° años	115
Error fundamental 1° a 8° años, modo 2° ciclo	110
Error fundamental 1° a 8° años, modo 2° ciclo (parallel, classic, mixed, novel)	105
Error fundamental 1° a 4° años, Elementar	95
Error fundamental 1° a 4° años, Elementar (Single 3 años)	55
Error fundamental EBR (Superior)	50
Superior, Abordamientos, representaciones, modelos	20
Error fundamental EBR - series media (Superior - 3° a 8°)	10
None	0

79



Autenticar documento em <https://processos.cachoeira.es.gov.br/autenticidade>  
com o identificador 310037003A03A303603B993609A005A09F626510C ou documento assinado digitalmente conforme MP  
com o identificador P20000003 que testou a validade do documento no site de Defesa Relações Exteriores e da Cidadania conforme art. 4º, II da Lei 14.





**SEMDES**  
SECRETARIA DE  
DESENVOLVIMENTO  
SOCIAL

  
Município de Cachoeira de Itapemirim  
Estado do Rio de Janeiro

Author	Quantidade
ZUMBI	23
GILSON CARONE	12
NOVO PARQUE	11
AQUIDABAN	7
VILA RICA	5
SAO LUIZ GONDAGA	5
MARBRASA	5
ITAÓCA	5
BOA VISTA	5

No que se refere ao gênero, 83,36% dos casos de violência, em 2025, tiveram como vítimas as mulheres, enquanto homens representaram 16,64% dos casos (CAPTAR, 2025). Até setembro de 2025, essa discrepância se manteve, com 82,42% de mulheres e 17,58% de homens vítimas.





Gráfico 17 - Violência por sexo (até 08/2025)

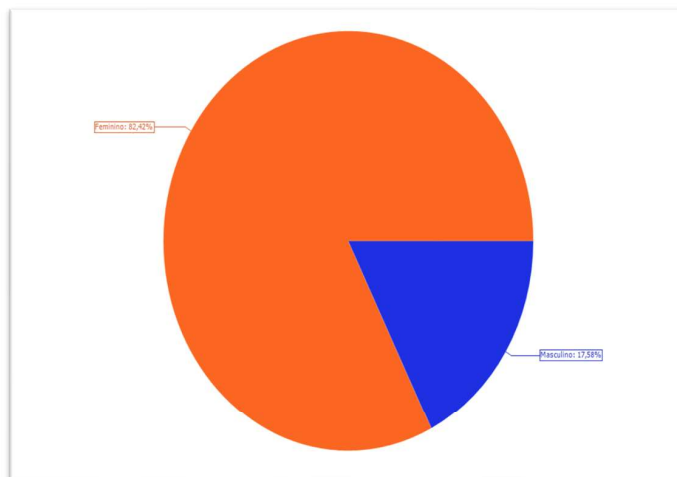

Fonte: Sistema CAPTAR (2025)

Dessa forma, os dados apontam para fragilidades sociais e econômicas complexas, resultantes de processos históricos e estruturais que perpetuam desigualdades no território. Essas vulnerabilidades demandam respostas intersetoriais planejadas em curto, médio e longo prazos, com monitoramento contínuo e análise crítica dos indicadores socioassistenciais, de modo a orientar intervenções mais precisas e contextualizadas às realidades locais.

Sob a ótica da interseccionalidade, compreende-se que as situações de vulnerabilidade e violação de direitos não se distribuem de maneira uniforme, mas se intensificam quando se cruzam fatores como gênero, raça, etnia, deficiência, idade, orientação sexual e classe social. Esses marcadores sociais da diferença operam de forma combinada, ampliando as barreiras de acesso a direitos e a oportunidades, e exigem que as políticas públicas de assistência social incorporem uma leitura multidimensional e interdependente das desigualdades.

Nesse sentido, torna-se fundamental que as ações da rede socioassistencial transcendam respostas imediatas e emergenciais, orientando-se também pela

81



Autenticar documento em <https://processos.cachoeiro-es.gov.br/autenticidade>  
com o identificador 310037003400330035003600370038003900400041004200430044004500460047004800490050005100520053005400550056005700580059006000610062006300640065006600670068006900700071007200730074007500760077007800790080008100820083008400850086008700880089009000910092009300940095009600970098009901000101010201030104010501060107010801090110011101120113011401150116011701180119012001210122012301240125012601270128012901300131013201330134013501360137013801390140014101420143014401450146014701480149015001510152015301540155015601570158015901600161016201630164016501660167016801690170017101720173017401750176017701780179018001810182018301840185018601870188018901900191019201930194019501960197019801990200020102020203020402050206020702080209021002110212021302140215021602170218021902200221022202230224022502260227022802290230023102320233023402350236023702380239024002410242024302440245024602470248024902500251025202530254025502560257025802590260026102620263026402650266026702680269027002710272027302740275027602770278027902800281028202830284028502860287028802890290029102920293029402950296029702980299030003010302030303040305030603070308030903100311031203130314031503160317031803190320032103220323032403250326032703280329033003310332033303340335033603370338033903400341034203430344034503460347034803490350035103520353035403550356035703580359036003610362036303640365036603670368036903700371037203730374037503760377037803790380038103820383038403850386038703880389039003910392039303940395039603970398039904000401040204030404040504060407040804090410041104120413041404150416041704180419042004210422042304240425042604270428042904300431043204330434043504360437043804390440044104420443044404450446044704480449045004510452045304540455045604570458045904600461046204630464046504660467046804690470047104720473047404750476047704780479048004810482048304840485048604870488048904900491049204930494049504960497049804990500050105020503050405050506050705080509051005110512051305140515051605170518051905200521052205230524052505260527052805290530053105320533053405350536053705380539054005410542054305440545054605470548054905500551055205530554055505560557055805590560056105620563056405650566056705680569057005710572057305740575057605770578057905800581058205830584058505860587058805890590059105920593059405950596059705980599060006010602060306040605060606070608060906100611061206130614061506160617061806190620062106220623062406250626062706280629063006310632063306340635063606370638063906400641064206430644064506460647064806490650065106520653065406550656065706580659066006610662066306640665066606670668066906700671067206730674067506760677067806790680068106820683068406850686068706880689069006910692069306940695069606970698069907000701070207030704070507060707070807090710071107120713071407150716071707180719072007210722072307240725072607270728072907300731073207330734073507360737073807390740074107420743074407450746074707480749075007510752075307540755075607570758075907600761076207630764076507660767076807690770077107720773077407750776077707780779078007810782078307840785078607870788078907900791079207930794079507960797079807990800080108020803080408050806080708080809081008110812081308140815081608170818081908200821082208230824082508260827082808290830083108320833083408350836083708380839084008410842084308440845084608470848084908500851085208530854085508560857085808590860086108620863086408650866086708680869087008710872087308740875087608770878087908800881088208830884088508860887088808890890089108920893089408950896089708980899090009010902090309040905090609070908090909100911091209130914091509160917091809190920092109220923092409250926092709280929093009310932093309340935093609370938093909400941094209430944094509460947094809490950095109520953095409550956095709580959096009610962096309640965096609670968096909700971097209730974097509760977097809790980098109820983098409850986098709880989099009910992099309940995099609970998099901000010010100201003010040100501006010070100801009010100101101012010130101401015010160101701018010190102001021010220102301024010250102601027010280102901030010310103201033010340103501036010370103801039010400104101042010430104401045010460104701048010490105001051010520105301054010550105601057010580105901060010610106201063010640106501066010670106801069010700107101072010730107401075010760107701078010790108001081010820108301084010850108601087010880108901090010910109201093010940109501096010970109801099011000110010110020110030110040110050110060110070110080110090110100110110110120110130110140110150110160110170110180110190110200110210110220110230110240110250110260110270110280110290110300110310110320110330110340110350110360110370110380110390110400110410110420110430110440110450110460110470110480110490110500110510110520110530110540110550110560110570110580110590110600110610110620110630110640110650110660110670110680110690110700110710110720110730110740110750110760110770110780110790110800110810110820110830110840110850110860110870110880110890110900110910110920110930110940110950110960110970110980110990111000111001011100201110030111004011100501110060111007011100801110090111010011101101110120111013011101401110150111016011101701110180111019011102001110210111022011102301110240111025011102601110270111028011102901110300111031011103201110330111034011103501110360111037011103801110390111040011104101110420111043011104401110450111046011104701110480111049011105001110510111052011105301110540111055011105601110570111058011105901110600111061011106201110630111064011106501110660111067011106801110690111070011107101110720111073011107401110750111076011107701110780111079011108001110810111082011108301110840111085011108601110870111088011108901110900111091011109201110930111094011109501110960111097011109801110990111100011110010111100201111003011110040111100501111006011110070111100801111009011110100111101101111012011110130111101401111015011110160111101701111018011110190111102001111021011110220111102301111024011110250111102601111027011110280111102901111030011110310111103201111033011110340111103501111036011110370111103801111039011110400111104101111042011110430111104401111045011110460111104701111048011110490111105001111051011110520111105301111054011110550111105601111057011110580111105901111060011110610111106201111063011110640111106501111066011110670111106801111069011110700111107101111072011110730111107401111075011110760111107701111078011110790111108001111081011110820111108301111084011110850111108601111087011110880111108901111090011110910111109201111093011110940111109501111096011110970111109801111099011111000111110010111110020111110030111110040111110050111110060111110070111110080111110090111110100111110110111110120111110130111110140111110150111110160111110170111110180111110190111110200111110210111110220111110230111110240111110250111110260111110270111110280111110290111110300111110310111110320111110330111110340111110350111110360111110370111110380111110390111110400111110410111110420111110430111110440111110450111110460111110470111110480111110490111110500111110510111110520111110530111110540111110550111110560111110570111110580111110590111110600111110610111110620111110630111110640111110650111110660111110670111110680111110690111110700111110710111110720111110730111110740111110750111110760111110770111110780111110790111110800111110810111110820111110830111110840111110850111110860111110870111110880111110890111110900111110910111110920111110930111110940111110950111110960111110970111110980111110990111111000111111001011111100201111110030111111004011111100501111110060111111007011111100801111110090111111010011111101101111110120111111013011111101401111110150111111016011111101701111110180111111019011111102001111110210111111022011111102301111110240111111025011111102601111110270111111028011111102901111110300111111031011111103201111110330111111034011111103501111110360111111037011111103801111110390111111040011111104101111110420111111043011111104401111110450111111046011111104701111110480111111049011111105001111110510111111052011111105301111110540111111055011111105601111110570111111058011111105901111110600111111061011111106201111110630111111064011111106501111110660111111067011111106801111110690111111070011111107101111110720111111073011111107401111110750111111076011111107701111110780111111079011111108001111110810111111082011111108301111110840111111085011111108601111110870111111088011111108901111110900111111091011111109201111110930111111094011111109501111110960111111097011111109801111110990111111100011111110010111111100201111111003011111110040111111100501111111006011111110070111111100801111111009011111110100111111101101111111012011111110130111111101401111111015011111110160111111101701111111018011111110190111111102001111111021011111110220111111102301111111024011111110250111111102601111111027011111110280111111102901111111030011111110310111111103201111111033011111110340111111103501111111036011111110370111111103801111111039011111110400111111104101111111042011111110430111111104401111111045011111110460111111104701111111048011111110490111111105001111111051011111110520111111105301111111054011111110550111111105601111111057011111110580111111105901111111060011111110610111111106201111111063011111110640111111106501111111066011111110670111111106801111111069011111110700111111107101111111072011111110730111111107401111111075011111110760111111107701111111078011111110790111111108001111111081011111110820111111108301111111084011111110850111111108601111111087011111110880111111108901111111090011111110910111111109201111111093011111110940111111109501111111096011111110970111111109801111111099011111111000111111110010111111110020111111110030111111110040111111110050111111110060111111110070111111110080111111110090111111110100111111110110111111110120111111110130111111110140111111110150111111110160111111110170111111110180111111110190111111110200111111110210111111110220111111110230111111110240111111110250111111110260111111110270111111110280111111110290111111110300111111110310111111110320111111110330111111110340111111110350111111110360111111110370111111110380111111110390111111110400111111110410111111110420111111110430111111110440111111110450111111110460111111110470111111110480111111110490111111110500111111110510111111110520111111110530111111110540111111110550111111110560111111110570111111110580111111110590111111110600111111110610111111110620111111110630111111110640111111110650111111110660111111110670111111110680111111110690111111110700111111110710111111110720111111110730111111110740111111110750111111110760111111110770111111110780111111110790111111110800111111110810111111110820111111110830111111110840111111110850111111110860111111110870111111110880111111110890111111110900111111110910111111110920111111110930111111110940111111110950111111110960111111110970111111110980111111110990111111111000111111111001011111111002011111111100301111111110040111111111005011111111100601111111110070111111111008011111111100901111111110100111111111011011111111101201111111110130111111111014011111111101501111111110160111111111017011111111101801111111110190111111111020011111111102101111111110220111111111023011111111102401111111110250111111111026011111111102701111111110280111111111029011111111103001111111110310111111111032011111111103301111111110340111111111035011111111103601111111110370111111111038011111111103901111111110400111111111041011111111104201111111110430111111111044011111111104501111111110460111111111047011111111104801111111110490111111111050011111111105101111111110520111111111053011111111105401111111110550111111111056011111111105701111111110580111111111059011



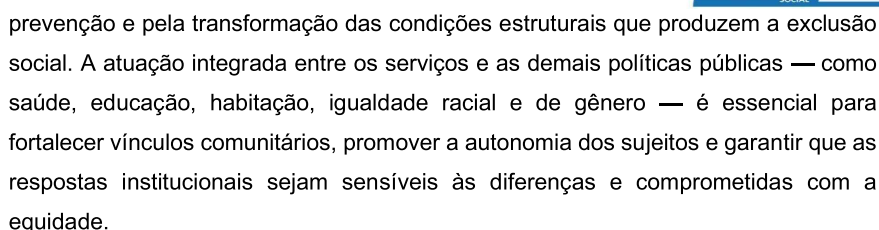

Considerando as vulnerabilidades identificadas no atendimento aos usuários, a gestão do Sistema Único de Assistência Social no município estrutura o planejamento e a execução de estratégias por meio de serviços, programas, projetos e benefícios socioassistenciais, articulando ações de curto, médio e longo prazos entre a rede socioassistencial e as demais políticas públicas. As situações de risco, vulnerabilidade social e violação de direitos exigem intervenções especializadas, contemplando medidas de prevenção, promoção e proteção social.

O enfrentamento das vulnerabilidades requer integração entre as políticas públicas setoriais, especialmente nas áreas de saúde, educação, segurança pública e habitação, a fim de assegurar respostas articuladas e efetivas às demandas apresentadas pelos indivíduos, famílias e territórios. Dessa forma, a gestão municipal da assistência social estabelece como prioridade a consolidação de estratégias intersetoriais que potencializem a efetividade das ações e qualifiquem o atendimento prestado.

Nesse contexto, o Centro de Referência de Assistência Social (CRAS) e o Centro de Referência Especializado de Assistência Social (CREAS) devem consolidar-se como referências territoriais de proteção social, ofertando acolhimento, escuta qualificada e acompanhamento familiar, de modo a fortalecer vínculos, prevenir agravamentos e promover o desenvolvimento de capacidades e potencialidades das famílias atendidas.

A gestão do SUAS em Cachoeiro de Itapemirim, por meio da Secretaria Municipal de Desenvolvimento Social, vem implementando medidas de aprimoramento da gestão e da oferta dos serviços socioassistenciais, com ênfase no fortalecimento das equipes de referência, na ampliação da presença territorial dos equipamentos públicos e na

82



**Autenticar documento em** <https://processos.cachoeira.es.gov.br/autenticidade>  
com o identificador 310037003A00333036003999350097A0B5A0F52004100. Documento assinado digitalmente  
**Autenticar documento em** <https://processos.cachoeira.es.gov.br/autenticidade>  
com o identificador 310037003A00333036003999350097A0B5A0F52004100. Documento assinado digitalmente conforme art. 4º, II da Lei 14.





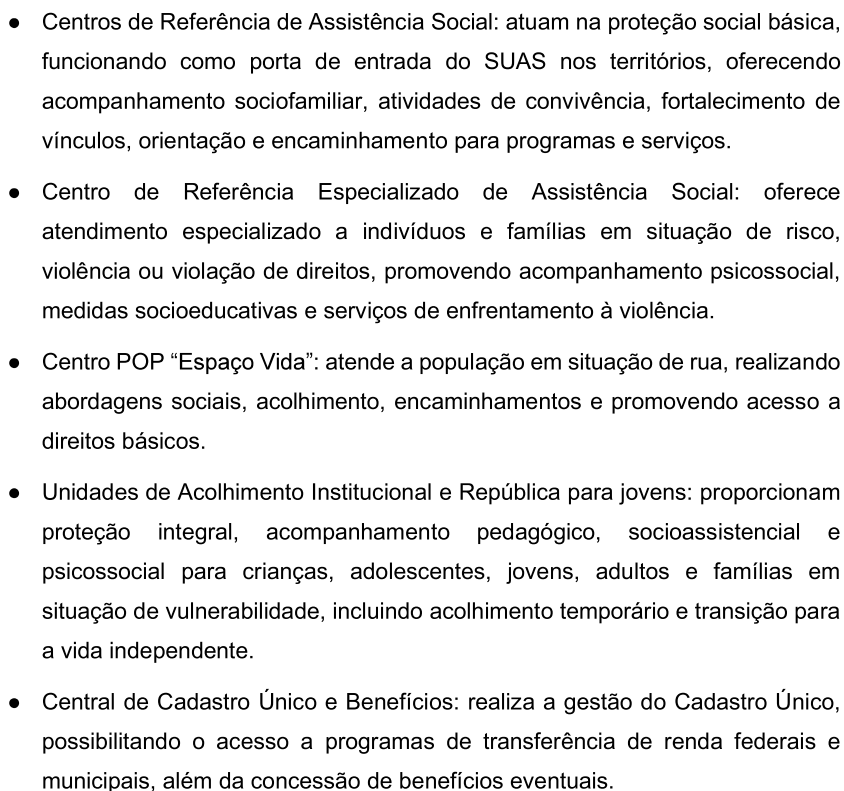



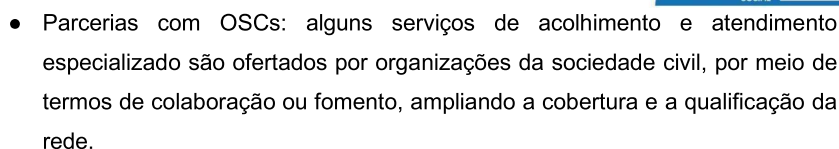

A rede socioassistencial pública e privada de Cachoeiro de Itapemirim, composta por equipamentos públicos e entidades parceiras, configura um sistema integrado capaz de atender às demandas socioassistenciais, promovendo a cidadania, o bem-estar social e a proteção dos direitos da população.

Sendo assim, compõem a rede socioassistencial da Semdes, 19 equipamentos, sendo estes:

➤ Execução direta:

- 9 CRAS
- 1 Central de Benefícios – Cadastro Único, Benefícios e Transferência de Renda
- 1 CREAS
- 1 Centro Pop
- 1 unidade de acolhimento institucional para crianças (Aprisco Rei Davi)
- 1 unidade de acolhimento institucional para adolescentes (Recanto da Criança)
- 1 serviço de acolhimento em república para jovens egressos dos serviços de acolhimento
- 1 unidade de acolhimento para adultos e famílias (SAAF)

- Execução indireta (repasse regular de recursos)

- 3 unidades de acolhimento para idosos (Lar João XXIII, Lar Nina Arueira e Lar Adelson Rebello Moreira)

84

[illegible]



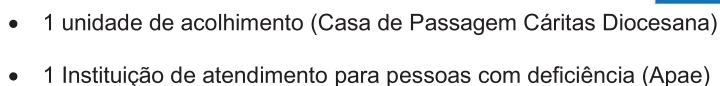

No âmbito da gestão do Sistema Único de Assistência Social em Cachoeiro de Itapemirim, a Secretaria Municipal de Desenvolvimento Social organiza suas ações de acordo com a estrutura de Proteção Social Básica e Especial, buscando garantir a oferta qualificada, descentralizada e territorializada dos serviços, programas, projetos e benefícios socioassistenciais.

A Proteção Social Básica tem como objetivo prevenir situações de vulnerabilidade e risco social por meio do fortalecimento de vínculos familiares e comunitários, promovendo o acesso a direitos e o desenvolvimento de capacidades e potencialidades das famílias e indivíduos. Já a Proteção Social Especial destina-se ao atendimento de famílias e indivíduos que vivenciam situações de violação de direitos, exigindo acompanhamento especializado e ações articuladas voltadas à superação dessas condições e à reconstrução de vínculos. A estrutura administrativa da política é composta por gerências e coordenações responsáveis pela execução, monitoramento e avaliação das ações, assegurando a articulação entre os níveis de gestão, a padronização dos processos de trabalho e o fortalecimento da rede socioassistencial municipal.

A Gerência de Proteção Social Básica (GPSB) é responsável pelo acompanhamento das ações socioassistenciais preventivas e protetivas dos serviços e programas, bem como realizar todo e qualquer assessoramento para o aprimoramento da oferta das ações aos Coordenadores e Técnicos. Essas ações têm por finalidade atender a população que vive em situação de fragilidade decorrente da pobreza, ausência de renda, acesso precário ou nulo aos serviços públicos e/ou fragilização de vínculos afetivos por: discriminações etárias, étnicas, religiosa, gênero, identidade de gênero ou por deficiências, entre outras.

As ações são realizadas por meio da oferta de programas, projetos, serviços e benefícios a indivíduos e famílias em situação de vulnerabilidade social, por meio do

[illegible]



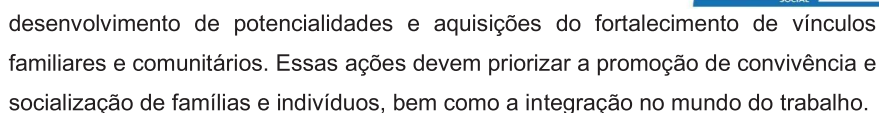

A referida Gerência é responsável por assessorar e colaborar com a prestação dos atendimentos à população de forma eficiente, principalmente, por meio do Centro de Referência de Assistência Social, uma unidade pública estatal de base territorial, localizado nas áreas de abrangência do município, e atende um total de mais de 5.000 famílias/ano. Executa serviços de proteção social básica, organiza e coordena a rede de serviços socioassistenciais locais da política de assistência social.

O Centro de Referência de Assistência Social (CRAS) atua como unidade pública estatal de base territorial responsável pela organização e oferta de serviços da Proteção Social Básica, atuando com famílias e indivíduos em seu contexto comunitário e considerando as vulnerabilidades que incidem sobre cada território. Sua função central é promover a orientação, o fortalecimento de vínculos e o convívio sociofamiliar e comunitário, com foco na prevenção de situações de risco e na promoção dos direitos socioassistenciais (BRASIL, 2004). Nesse sentido, é responsável pela oferta do Serviço de Proteção e Atendimento Integral à Família (PAIF), eixo estruturante da Proteção Social Básica, conforme disposto na Tipificação Nacional de Serviços Socioassistenciais (BRASIL, 2009). A equipe técnica do CRAS deve prestar informações qualificadas e orientações à população da área de abrangência, assegurando o acesso a direitos e favorecendo a autonomia dos usuários. Além disso, cabe ao CRAS articular-se permanentemente com a rede local de proteção social — estatal e não estatal — para fortalecer a intersetorialidade e garantir encaminhamentos resolutivos, bem como manter ativo um sistema territorial de vigilância das vulnerabilidades e situações de exclusão social, por meio da produção, sistematização e divulgação de indicadores sociais (BRASIL, 2012).

São considerados serviços de Proteção Social Básica aqueles que reconhecem a família como unidade central de referência e intervenção, buscando fortalecer seus vínculos internos e externos de solidariedade, promover o protagonismo de seus membros e ampliar o acesso a oportunidades sociais, econômicas e culturais (BRASIL, 2004). Tais serviços organizam-se no território para ofertar ações de



**Autenticar documento em** <https://processos.cachoeira.es.gov.br/autenticidade>  
com o identificador 310037003A00333036003999350097A0B5A0F52004100. Documento assinado digitalmente  
**Autenticar documento em** <https://processos.cachoeira.es.gov.br/autenticidade>  
com o identificador 310037003A00333036003999350097A0B5A0F52004100. Documento assinado digitalmente conforme art. 4º, II da Lei 14.





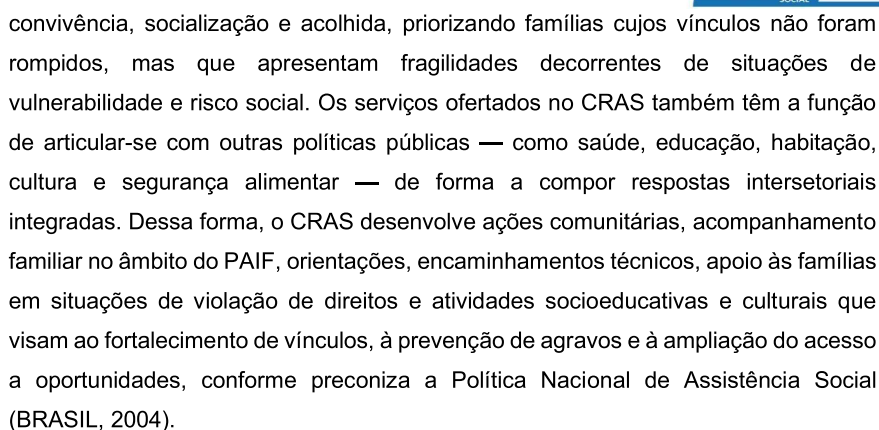

De acordo com o Ministério do Desenvolvimento e Assistência Social, Família e Combate à Fome, o CRAS é “[...] a principal porta de entrada para a assistência social, oferecendo serviços gratuitos às famílias em situação de vulnerabilidade social” (BRASIL, 2021, p. 1). Essa definição reforça o caráter estratégico do CRAS na consolidação da Proteção Social Básica do Sistema Único de Assistência Social (SUAS), considerando sua responsabilidade pela acolhida, identificação de necessidades sociais, oferta de apoio e acompanhamento familiar, além da articulação com benefícios sociais como o Programa Bolsa Família e o Benefício de Prestação Continuada (BPC). O trabalho desenvolvido pelo CRAS se fundamenta nas diretrizes da PNAS, que incluem a universalidade de acesso, a equidade e a integralidade da atenção, articuladas à matricialidade sociofamiliar e ao território como referência de organização dos serviços (BRASIL, 2004). Desse modo, o CRAS se consolida como equipamento essencial para a promoção da cidadania, do fortalecimento das capacidades protetivas das famílias, da justiça social e da melhoria das condições de vida de indivíduos e coletividades em situação de vulnerabilidade.

87



**Autenticar documento em** <https://processos.cachoeira.es.gov.br/autenticidade>  
com o identificador 310037003A00333036003999350097A0B5A0F52004100. Documento assinado digitalmente  
**Autenticar documento em** <https://processos.cachoeira.es.gov.br/autenticidade>  
com o identificador 310037003A00333036003999350097A0B5A0F52004100. Documento assinado digitalmente conforme MP  
com o identificador 310037003A00333036003999350097A0B5A0F52004100. Documento assinado digitalmente conforme art. 4º, II da Lei 14.











Figura 6 – CRAS regionalização em Cachoeiro de Itapemirim

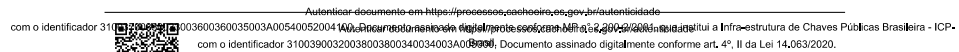
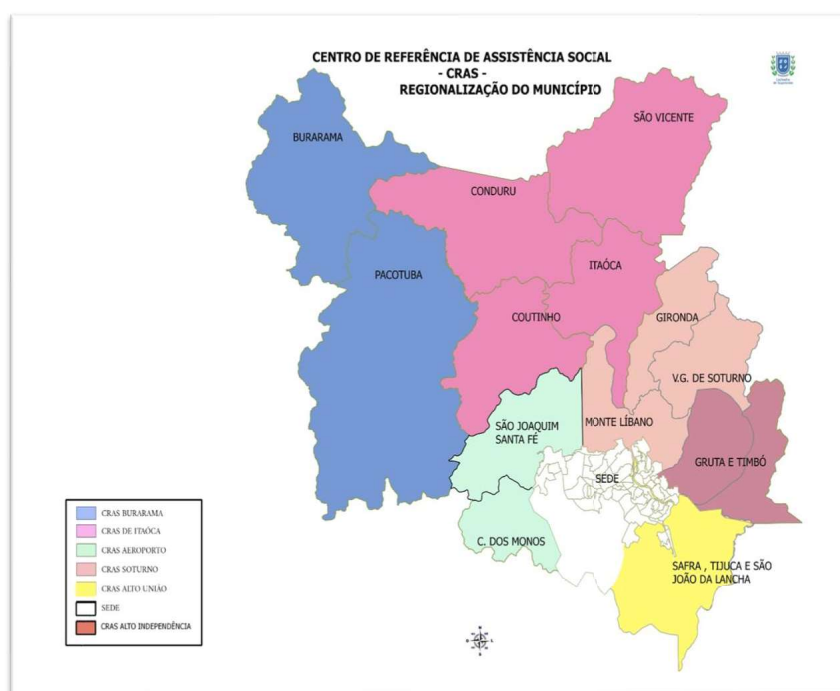

FONTE: SEMDURB (2025)

Atualmente, o município possui 09 (nove) CRAS, distribuídos na área central e nos distritos, os quais são:

1 - CRAS AEROPORTO "ESTAÇÃO CIDADANIA"

Bairros: Aeroporto; Rui Pinto Bandeira; Boa Vista; Marbrasa; Dr. Luiz Tinoco da Fonseca (BNH de Cima); Waldir Furtado Amorim (BNH de Baixo); Coramara; Central Parque, Córrego dos Monos, São Joaquim, Santa Fé.

Endereço de localização: Av. Rui Pinto Bandeira, nº12 – Rui Pinto Bandeira

CEP.: 29315-834 - Telefone/Ramal: (28) 3199-1175

E-mail: [semdes.crasaeroporto@cachoeiro.es.gov.br](mailto:semdes.crasaeroporto@cachoeiro.es.gov.br)



Autenticar documento em <https://processos.cachoeiro-es.gov.br/autenticidade>  
com o identificador 31003700380638039600360936094005490652006100. Documento governamental emitido conforme MP  
com o identificador 31003700380638039600360936094005490652006100. Documento governamental emitido conforme art. 4º, II da Lei 14.1







Horário de atendimento: De segunda a sexta-feira, de 8h às 17h

Bairros: Alto Independência; Independência; Nossa Senhora Aparecida; Santa Helena; Ibitiquara; Ferroviários; Amaral; Arthur Costa e Silva; Bela Vista; Baiminas; Coronel Borges; São Luiz Gonzaga. Localidades: Gruta; Timbó.

Endereço de localização: Rua Cléber França, s/nº, Alto Independência

CEP.: 29307-340 - Telefone/Ramal: (28) 3199-1173

E-mail: [semdes.crasaltoindependencia@cachoeiro.es.gov.br](mailto:semdes.crasaltoindependencia@cachoeiro.es.gov.br)

Responsável: Andressa Bacheti Tomé

Horário de atendimento: De segunda a sexta-feira, de 8h às 17h

Bairros: Alto União; Monte Belo; Álvaro Tavares (União); Arariguaba; Nossa Senhora da Glória; Amarelo; Alto Amarelo; Sumaré; Gilberto Machado; Paraíso; São Geraldo.  
Distritos/ Localidades: Safra; Tijuca; São João da Lancha.

Endereço de localização: Rua José Olímpio Gomes, 614 - 722 - Alto União.

CEP: 29315-050 —

Telefone/Ramal: (28) 3199-2007

E-mail: [semdes.crasuniao@cachoeiro.es.gov.br](mailto:semdes.crasuniao@cachoeiro.es.gov.br)

Responsável: Gabriela Miranda Barbosa

Horário de atendimento: De segunda a sexta-feira, de 8h às 17h

Bairros: Jardim Itapemirim; IBC; Jardim América; Alto Monte Cristo; Monte Cristo; Boa Esperança; São Lucas; Dr. Gilson Carone; Caçara; Agostinho Simonato; Parque

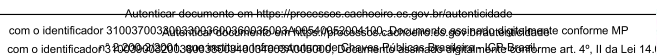









Horário de atendimento: De segunda a sexta-feira, de 8h às 17h

7- CRAS BURARAMA "INÊS FRANCISQUETO"

Distritos/ Localidades: Burarama; Pacotuba.

Endereço de localização: Rodovia João Zago - Burarama

CEP.: 29327-000

Telefone/Ramal: -

E-mail: [semdes.crasburarama@cachoeiro.es.gov.br](mailto:semdes.crasburarama@cachoeiro.es.gov.br)

Responsável: Camila Fassarella Simonato

Horário de atendimento: De segunda a sexta-feira, de 8h às 17h

8- CRAS ITAOCA

Distritos/ Localidades: Itaoca Pedra; Coutinho; São Vicente; Conduru.

Endereço de localização: Rua Braz Vivacqua, s/n - Distrito de Itaoca Pedra

Próximo à Praça de Itaoca

CEP.: 29325-980

Telefone/Ramal: (28) 3199-1176

E-mail: [semdes.crasitaoca@cachoeiro.es.gov.br](mailto:semdes.crasitaoca@cachoeiro.es.gov.br)

Responsável: Kátia de Oliveira Eduardo Poletto

Horário de atendimento: De segunda a sexta-feira, de 8h às 17h

9- CRAS SOTURNO "BABISKI ZORZANELLI "

Distritos/ Localidades: Soturno; Gironda; Samba; Cobiça; Monte Libano.

Endereço de localização: Rua Jácomo Silotti, s/nº, Vargem Grande de Soturno

CEP.: 29321-990

Telefone/Ramal: (28) 3199-2021/ 4722



Autenticar documento em <https://processos.cachoeiro.es.gov.br/autenticidade>  
com o identificador 31003700320033003400350036003700380039004000410042004300440045004600470048004900500051005200530054005500560057005800590060006100620063006400650066006700680069007000710072007300740075007600770078007900800081008200830084008500860087008800890090009100920093009400950096009700980099010001010102010301040105010601070108010901100111011201130114011501160117011801190120012101220123012401250126012701280129013001310132013301340135013601370138013901400141014201430144014501460147014801490150015101520153015401550156015701580159016001610162016301640165016601670168016901700171017201730174017501760177017801790180018101820183018401850186018701880189019001910192019301940195019601970198019902000201020202030204020502060207020802090210021102120213021402150216021702180219022002210222022302240225022602270228022902300231023202330234023502360237023802390240024102420243024402450246024702480249025002510252025302540255025602570258025902600261026202630264026502660267026802690270027102720273027402750276027702780279028002810282028302840285028602870288028902900291029202930294029502960297029802990300030103020303030403050306030703080309031003110312031303140315031603170318031903200321032203230324032503260327032803290330033103320333033403350336033703380339034003410342034303440345034603470348034903500351035203530354035503560357035803590360036103620363036403650366036703680369037003710372037303740375037603770378037903800381038203830384038503860387038803890390039103920393039403950396039703980399040004010402040304040405040604070408040904100411041204130414041504160417041804190420042104220423042404250426042704280429043004310432043304340435043604370438043904400441044204430444044504460447044804490450045104520453045404550456045704580459046004610462046304640465046604670468046904700471047204730474047504760477047804790480048104820483048404850486048704880489049004910492049304940495049604970498049905000501050205030504050505060507050805090510051105120513051405150516051705180519052005210522052305240525052605270528052905300531053205330534053505360537053805390540054105420543054405450546054705480549055005510552055305540555055605570558055905600561056205630564056505660567056805690570057105720573057405750576057705780579058005810582058305840585058605870588058905900591059205930594059505960597059805990600060106020603060406050606060706080609061006110612061306140615061606170618061906200621062206230624062506260627062806290630063106320633063406350636063706380639064006410642064306440645064606470648064906500651065206530654065506560657065806590660066106620663066406650666066706680669067006710672067306740675067606770678067906800681068206830684068506860687068806890690069106920693069406950696069706980699070007010702070307040705070607070708070907100711071207130714071507160717071807190720072107220723072407250726072707280729073007310732073307340735073607370738073907400741074207430744074507460747074807490750075107520753075407550756075707580759076007610762076307640765076607670768076907700771077207730774077507760777077807790780078107820783078407850786078707880789079007910792079307940795079607970798079908000801080208030804080508060807080808090810081108120813081408150816081708180819082008210822082308240825082608270828082908300831083208330834083508360837083808390840084108420843084408450846084708480849085008510852085308540855085608570858085908600861086208630864086508660867086808690870087108720873087408750876087708780879088008810882088308840885088608870888088908900891089208930894089508960897089808990900090109020903090409050906090709080909091009110912091309140915091609170918091909200921092209230924092509260927092809290930093109320933093409350936093709380939094009410942094309440945094609470948094909500951095209530954095509560957095809590960096109620963096409650966096709680969097009710972097309740975097609770978097909800981098209830984098509860987098809890990099109920993099409950996099709980999100001001010020100301004010050100601007010080100901010010110101201013010140101501016010170101801019010200102101022010230102401025010260102701028010290103001031010320103301034010350103601037010380103901040010410104201043010440104501046010470104801049010500105101052010530105401055010560105701058010590106001061010620106301064010650106601067010680106901070010710107201073010740107501076010770107801079010800108101082010830108401085010860108701088010890109001091010920109301094010950109601097010980109901100011001011002011003011004011005011006011007011008011009011010011011011012011013011014011015011016011017011018011019011020011021011022011023011024011025011026011027011028011029011030011031011032011033011034011035011036011037011038011039011040011041011042011043011044011045011046011047011048011049011050011051011052011053011054011055011056011057011058011059011060011061011062011063011064011065011066011067011068011069011070011071011072011073011074011075011076011077011078011079011080011081011082011083011084011085011086011087011088011089011090011091011092011093011094011095011096011097011098011099011100011100101110020111003011100401110050111006011100701110080111009011101001110110111012011101301110140111015011101601110170111018011101901110200111021011102201110230111024011102501110260111027011102801110290111030011103101110320111033011103401110350111036011103701110380111039011104001110410111042011104301110440111045011104601110470111048011104901110500111051011105201110530111054011105501110560111057011105801110590111060011106101110620111063011106401110650111066011106701110680111069011107001110710111072011107301110740111075011107601110770111078011107901110800111081011108201110830111084011108501110860111087011108801110890111090011109101110920111093011109401110950111096011109701110980111099011110001111001011110020111100301111004011110050111100601111007011110080111100901111010011110110111101201111013011110140111101501111016011110170111101801111019011110200111102101111022011110230111102401111025011110260111102701111028011110290111103001111031011110320111103301111034011110350111103601111037011110380111103901111040011110410111104201111043011110440111104501111046011110470111104801111049011110500111105101111052011110530111105401111055011110560111105701111058011110590111106001111061011110620111106301111064011110650111106601111067011110680111106901111070011110710111107201111073011110740111107501111076011110770111107801111079011110800111108101111082011110830111108401111085011110860111108701111088011110890111109001111091011110920111109301111094011110950111109601111097011110980111109901111100011111001011111002011111003011111004011111005011111006011111007011111008011111009011111010011111011011111012011111013011111014011111015011111016011111017011111018011111019011111020011111021011111022011111023011111024011111025011111026011111027011111028011111029011111030011111031011111032011111033011111034011111035011111036011111037011111038011111039011111040011111041011111042011111043011111044011111045011111046011111047011111048011111049011111050011111051011111052011111053011111054011111055011111056011111057011111058011111059011111060011111061011111062011111063011111064011111065011111066011111067011111068011111069011111070011111071011111072011111073011111074011111075011111076011111077011111078011111079011111080011111081011111082011111083011111084011111085011111086011111087011111088011111089011111090011111091011111092011111093011111094011111095011111096011111097011111098011111099011111100011111100101111110020111111003011111100401111110050111111006011111100701111110080111111009011111101001111110110111111012011111101301111110140111111015011111101601111110170111111018011111101901111110200111111021011111102201111110230111111024011111102501111110260111111027011111102801111110290111111030011111103101111110320111111033011111103401111110350111111036011111103701111110380111111039011111104001111110410111111042011111104301111110440111111045011111104601111110470111111048011111104901111110500111111051011111105201111110530111111054011111105501111110560111111057011111105801111110590111111060011111106101111110620111111063011111106401111110650111111066011111106701111110680111111069011111107001111110710111111072011111107301111110740111111075011111107601111110770111111078011111107901111110800111111081011111108201111110830111111084011111108501111110860111111087011111108801111110890111111090011111109101111110920111111093011111109401111110950111111096011111109701111110980111111099011111110001111111001011111110020111111100301111111004011111110050111111100601111111007011111110080111111100901111111010011111110110111111101201111111013011111110140111111101501111111016011111110170111111101801111111019011111110200111111102101111111022011111110230111111102401111111025011111110260111111102701111111028011111110290111111103001111111031011111110320111111103301111111034011111110350111111103601111111037011111110380111111103901111111040011111110410111111104201111111043011111110440111111104501111111046011111110470111111104801111111049011111110500111111105101111111052011111110530111111105401111111055011111110560111111105701111111058011111110590111111106001111111061011111110620111111106301111111064011111110650111111106601111111067011111110680111111106901111111070011111110710111111107201111111073011111110740111111107501111111076011111110770111111107801111111079011111110800111111108101111111082011111110830111111108401111111085011111110860111111108701111111088011111110890111111109001111111091011111110920111111109301111111094011111110950111111109601111111097011111110980111111109901111111100011111111001011111111002011111111003011111111004011111111005011111111006011111111007011111111008011111111009011111111010011111111011011111111012011111111013011111111014011111111015011111111016011111111017011111111018011111111019011111111020011111111021011111111022011111111023011111111024011111111025011111111026011111111027011111111028011111111029011111111030011111111031011111111032011111111033011111111034011111111035011111111036011111111037011111111038011111111039011111111040011111111041011111111042011111111043011111111044011111111045011111111046011111111047011111111048011111111049011111111050011111111051011111111052011111111053011111111054011111111055011111111056011111111057011111111058011111111059011111111060011111111061011111111062011111111063011111111064011111111065011111111066011111111067011111111068011111111069011111111070011111111071011111111072011111111073011111111074011111111075011111111076011111111077011111111078011111111079011111111080011111111081011111111082011111111083011111111084011111111085011111111086011111111087011111111088011111111089011111111090011111111091011111111092011111111093011111111094011111111095011111111096011111111097011111111098011111111099011111111100011111111100101111111100201111111110030111111111004011111111100501111111110060111111111007011111111100801111111110090111111111010011111111101101111111110120111111111013011111111101401111111110150111111111016011111111101701111111110180111111111019011111111102001111





Email: [semdes.crassoturno@cachoeiro.es.gov.br](mailto:semdes.crassoturno@cachoeiro.es.gov.br)

Responsável: Neila Pinto de Backer Martins

Horário de atendimento: De segunda a sexta-feira, de 8h às 17h

#### 6.1.1 Serviço de Proteção e Atendimento Integral à Família (PAIF)

O PAIF é um dos principais serviços da Proteção Social Básica do SUAS. Ele faz parte da política de Assistência Social no Brasil e é ofertado exclusivamente nos CRAS. A ideia central do PAIF é acompanhar famílias em situação de vulnerabilidade social, fortalecendo vínculos familiares e comunitários, prevenindo a ruptura desses vínculos e garantindo acesso a direitos.

Todos os municípios deverão passar pelo atendimento técnico e ser inserido no PAIF e de acordo com a análise técnica será referenciado nos demais serviços, programas, projetos e benefícios deste nível de proteção. A análise técnica deve ser sempre executada por um profissional técnico de nível superior que compõe a equipe técnica do CRAS, vale ressaltar, que os técnicos de nível médio não devem, portanto, ser responsabilizados por nenhuma ação técnica do PAIF, a eles cabem auxiliar apenas na operacionalização das ações do serviço. O coordenador do CRAS também é responsável pela organização gerencial do trabalho social com famílias do PAIF, fundamental para a efetiva implementação do serviço. De acordo com a Tipificação Nacional de Serviços Socioassistenciais, o CRAS (2014, p. 88):

Realiza ações com famílias que possuem pessoas que precisam de cuidado, com foco na troca de informações sobre questões relativas à primeira infância, a adolescência, à juventude, o envelhecimento e deficiências a fim de promover espaços para troca de experiências, expressão de dificuldades e reconhecimento de possibilidades. Tem por princípios norteadores a universalidade e gratuidade de atendimento, cabendo exclusivamente à esfera estatal sua implementação. Serviço ofertado necessariamente no Centro de Referência de Assistência Social.

O trabalho social com famílias do PAIF acontece por meio de ações, oficinas, palestras e orientações que convergem para atender determinado objetivo.

Conforme o Manual de Orientações Técnicas sobre o PAIF (BRASIL, 2012), as ações do PAIF devem ser planejadas e avaliadas com a participação das famílias acompanhadas, das organizações e movimentos populares do território, visando o



Autenticar documento em <https://processos.cachoeiro.es.gov.br/autenticidade>  
com o identificador 3100370032003340037003366360347005470652004100. Documento assinado digitalmente conforme MP  
com o identificador 3100370032003340037003366360347005470652004100. Documento assinado digitalmente conforme art. 4º, II da Lei 14.1



93





aperfeiçoamento do Serviço, a partir de sua melhor adequação às necessidades locais, bem como o fortalecimento do protagonismo destas famílias, dos espaços de participação democrática e de instâncias de controle social. Sendo assim, o PAIF tem como objetivos de prevenir o rompimento de vínculos familiares e comunitários e outras situações de violação de direitos além de promover recursos para potencializar o protagonismo e autonomia das famílias por meio de:

Escuta, acolhida, orientações e esclarecimentos, ações particularizadas, ações comunitárias, oficinas, encaminhamentos para a rede socioassistencial e demais serviços, visita domiciliar, consulta de benefício de transferência de renda (PBF); estudo de caso, promoção ao acesso à documentação pessoal, cadastramento socioeconômico, elaboração de relatórios e/ou prontuários, notificação da ocorrência de situações de vulnerabilidade e risco social e, busca ativa.

A equipe do PAIF promove a identificação de habilidades e potencialidades das famílias e do território, assim, organizam e executam os atendimentos, com vistas a contribuir para o acesso das famílias aos seus direitos por meio do trabalho social continuado com as famílias.

O Programa de Atenção Integral à Família é uma atribuição exclusiva do poder público e é desenvolvido necessariamente no Centro de Referência de Assistência Social. A equipe do CRAS/PAIF deve executar este serviço articulando com a rede socioassistencial e demais políticas públicas. As famílias que estão em acompanhamento neste serviço vivenciam situação de risco e de vulnerabilidade social, decorrentes das diversas expressões da questão social, tais como: aporofobia, racismo, capacitismo, misoginia, etarismo, LGBTfobia, desemprego, questões de raça, etnia, gênero, dentre outras as quais refletem a desigualdade social presentes no país.

#### 6.1.2 Serviço de Convivência e Fortalecimento de Vínculos (SCFV)

O Serviço de Convivência e Fortalecimento de Vínculos (SCFV) constitui-se como um serviço de caráter preventivo, proativo e protetivo, ofertado de forma complementar ao trabalho social com famílias. Seu objetivo é fortalecer vínculos familiares e comunitários, prevenir situações de risco social e contribuir para o desenvolvimento



Autenticar documento em <https://processos.cachoeiro-es.gov.br/autenticidade>  
com o identificador 310037003A00634003900256032094700540962004100. Documento assinado eletronicamente conforme MP  
com o identificador 310037003A00634003900256032094700540962004100. Documento assinado eletronicamente conforme art. 4º, II da Lei 14.1







O município de Cachoeiro de Itapemirim, polo regional do sul do Espírito Santo, apresenta expressiva diversidade social e cultural, com demandas específicas oriundas da população em situação de vulnerabilidade. A realidade local evidencia a necessidade de ampliação e qualificação do atendimento socioassistencial voltado a crianças, adolescentes, jovens, adultos e idosos, com vistas a garantir inclusão social, proteção e fortalecimento dos vínculos comunitários e familiares.

Atualmente, o município conta com nove Centros de Referência de Assistência Social e um Centro de Convivência “Vovó Matilde”, estrategicamente distribuídos nos territórios, que desempenham papel central na oferta e execução do SCFV. As demandas atendidas são diversas, abrangendo desde o acolhimento de crianças em situação de negligência, adolescentes em risco social, jovens com fragilidade nos vínculos escolares e profissionais, até idosos que necessitam de apoio para o enfrentamento do isolamento social.

O SCFV estrutura-se a partir de eixos norteadores que orientam suas ações e metodologias de trabalho: Convivência Social, Participação e Direito de Ser. Esses eixos visam promover sentimento de pertença e identidade, autonomia, solidariedade intergeracional e participação cidadã dos usuários, estimulando a reflexão sobre direitos, deveres e valores coletivos.

As atividades do SCFV são organizadas conforme as faixas etárias e especificidades dos grupos:

- Crianças de 0 a 6 anos: fortalecimento dos vínculos familiares e estímulo ao desenvolvimento da autonomia e das capacidades socioemocionais.
- Crianças e adolescentes de 7 a 14 anos: promoção da convivência comunitária, incentivo à cidadania e prevenção de riscos sociais.
- Adolescentes e jovens de 15 a 17 anos: estímulo ao protagonismo juvenil, à participação social e à preparação para a vida adulta.
- Adultos: ações voltadas à inclusão social, enfrentamento da violência doméstica e incentivo à participação comunitária e cidadã.
- Idosos: fortalecimento da autoestima, valorização da memória coletiva, estímulo à convivência e enfrentamento do isolamento social.

[illegible]





Com base no Registro Mensal de Atendimentos (RMA) de 2024, foram atendidas 1202 pessoas nas atividades e atendimentos do SCFV.

Tabela 7 – Atendimentos no SCFV (2024)

Faixa Etária	Quantidade
Crianças de 0 a 6 anos	115
Crianças e Adolescentes de 7 a 14 anos	598
Adolescentes de 15 a 17 anos	92
Adultos de 18 a 59 anos	130
Idosos (a partir de 60 anos)	267
<b>Total</b>	<b>1.202 pessoas</b>

Fonte: Sistema CAPTAR (2025)

6.1.3 Central do Cadastro Único (CadÚnico)

O CadÚnico é instrumento de coleta, processamento, sistematização e disseminação de informações, com a finalidade de realizar a identificação e a caracterização socioeconômica das famílias de baixa renda que residem no território nacional. O CadÚnico é utilizado para o acesso e a integração de programas sociais do Governo Federal destinados ao atendimento do público, bem como, para a formulação, a implementação, o monitoramento e a avaliação de políticas públicas, nos âmbitos federal, estadual, municipal e distrital.

O Cadastro Único é uma das ferramentas mais completas e importantes do governo brasileiro para identificar e registrar famílias de baixa renda. Ele serve como um ponto central para que essas famílias possam ter acesso a uma série de programas sociais oferecidos pelo governo federal, estadual e municipal. Seu principal objetivo é mapear as condições de vida da população mais vulnerável do país, garantindo que os benefícios sociais cheguem a quem realmente precisa.

É público do Cadastro Único, famílias com renda *per capita* de até meio salário-mínimo vigente e famílias que sejam beneficiárias ou queiram ingressar em programas e benefícios do governo e tenham perfil conforme legislação específica de cada benefício ou programa.



Autenticar documento em <https://processos.cachoeiro.es.gov.br/autenticidade>  
com o identificador 310037003A063A003F000256036069700540962004100. Documento assinado eletronicamente conforme MP  
com o identificador 310037003A063A003F000256036069700540962004100. Documento assinado eletronicamente conforme art. 4º, II da Lei 14.1





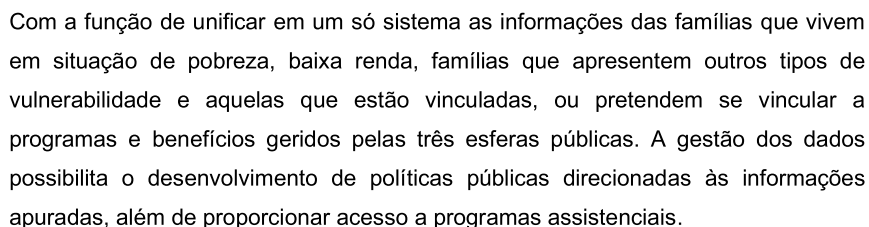

O Cadastro Único também facilita a organização e a gestão desses benefícios, evitando duplicidades e fraudes no sistema de assistência social. Ele permite que o governo tenha uma visão detalhada da realidade socioeconômica das famílias mais necessitadas, o que facilita a implementação de políticas públicas mais justas e eficazes. Sua importância ultrapassa a gestão de benefícios, servindo também de referência para traçar diagnósticos territoriais, entre outros. Além disso, o CadÚnico também é fundamental para promover a inclusão social. Ele garante que famílias em situação de vulnerabilidade tenham acesso a serviços básicos como educação, saúde e moradia, ajudando a reduzir a desigualdade social ao direcionar recursos e benefícios para aqueles que mais precisam, fortalecendo a rede de proteção social no Brasil.

A Central do Cadastro Único de Cachoeiro de Itapemirim está localizada na Avenida Nossa Senhora da Consolação, 132, bairro Vila Rica, dentro da Central de Benefícios, local que facilita o acesso a diversos benefícios no mesmo local. Além da Central, o atendimento do Cadastro Único também acontece nas nove unidades de CRAS do município.

O Cadastro Único é um ciclo constante, ou seja, uma vez inscrito o munícipe deve atualizar seu cadastro a cada dois anos ou antes desse prazo quando houver alguma alteração na família como endereço, escolaridade, renda, composição familiar. No ano de 2025, o Cadastro Único em todos os locais de atendimento, apresentou o seguinte quantitativo:



Autenticar documento em <https://processos.cachoeiro.es.gov.br/autenticidade>  
com o identificador 310037003A0683AD9C2D0B9E3F09700E54DF62665190 - Documento assinado eletronicamente conforme MP  
com o identificador 31220030300300e testada a integridade do processo no Diário da República Brasileira em 16/08/2024 conforme art. 4º, II da Lei 14.







Atendimentos/Ações	Quantidade
Famílias atendidas para Inclusão no Cadastro Único	1.308
Famílias atendidas para Atualização Cadastral	7.073

Tabela 9 – Dados de pobreza por município (2024)

Município	Microrregião	Estimativa da População	População cadastrada no CadÚnico	População cadastrada no CadÚnico (%)	Nº de Pobres	Nº de Extremamente Pobres	Pobreza (%)	Estimativa da Pobreza na população (%)	Extrema Pobreza (%)	Estimativa da Extrema Pobreza na população (%)
Alto Rio Novo	Centro Oeste	7747	4886	63,1	3663	2825	75	47,3	57,8	36,5
Afonso Cláudio	Sudoeste Serrana	32446	15445	47,6	10139	4485	65,6	31,2	29	13,8
Água Doce Do Norte	Noroeste	12559	7765	61,8	5567	4294	71,7	44,3	55,3	34,2
Água Branca	Noroeste	10124	5388	53,2	3607	2414	66,9	35,6	44,8	23,8
Alegre	Caparaó	30744	14364	46,7	9311	6615	64,8	30,3	46,1	21,5
Alfredo Chaves	Litoral Sul	14373	5360	37,3	3080	1819	57,5	21,4	33,9	12,7
Anchieta	Litoral Sul	32584	13183	40,5	9219	5974	69,9	28,3	45,3	18,3
Apiaçá	Central Sul	7474	5403	72,3	3253	2366	60,2	43,5	43,8	31,7
Aracruz	Rio Doce	102410	45125	44,1	27471	16437	60,9	26,8	36,4	16,1
Atílio Vivacqua	Central Sul	11013	5888	53,5	3461	2221	58,8	31,4	37,7	20,2
Baixo Guandú	Centro Oeste	32694	14228	43,5	8970	6094	53	27,4	42,8	18,6
Barra De São Francisco	Noroeste	45250	21385	47,3	12866	7533	60,2	28,4	35,2	16,6
Boa Esperança	Noroeste	14079	9270	65,8	6499	4589	70,1	46,2	49,5	32,6
Bom Jesus Do Norte	Caparaó	10764	6961	64,7	4116	2705	59,1	38,2	38,9	25,1
Brejetuba	Sudoeste Serrana	13842	7424	54,4	5792	2917	78	42,5	39,3	21,4
* Cachoeiro De Itapemirim	Central Sul	198323	67701	34,1	41987	27001	52	21,2	39,9	13,6 *
Cariacica	Metropolitana	375485	175237	46,7	120580	83667	68,8	32,1	47,7	22,3
Castelo	Central Sul	39396	11063	28,1	6946	3822	62,8	17,6	34,5	9,7
Colatina	Centro Oeste	128622	41795	32,5	23209	9894	55,5	18	23,7	7,7
Conceição Da Barra	Nordeste	28953	20411	70,5	13654	9678	66,9	47,2	47,4	33,4
Conceição Do Castelo	Sudoeste Serrana	12448	5215	41,9	3700	2158	70,9	29,7	41,4	17,3
Divino De São Lourenço	Caparaó	5359	2647	49,4	1966	910	74,3	36,7	34,4	17
Domingos Martins	Sudoeste Serrana	37972	11629	30,6	7589	2920	65,3	20	25,1	7,7
Dores Do Rio Preto	Caparaó	6885	4077	59,2	2580	1354	63,3	37,5	33,2	19,7
Ecoporanga	Noroeste	22670	12240	54	8182	5043	66,8	36,1	41,2	22,2
Fundão	Metropolitana	18824	9969	53	5989	3805	60,1	31,8	38,2	20,2
Governador Lindenberg	Centro Oeste	11467	5395	47	3503	1916	64,9	30,5	35,5	16,7
Guaçu	Caparaó	31290	16315	52,1	10496	6319	64,3	33,5	38,7	20,2
Guarapari	Metropolitana	134944	45662	33,8	30258	14588	66,3	22,4	31,9	10,8
Ibatiba	Caparaó	27308	10945	40,1	6911	2099	63,1	25,3	19,2	7,7
Ibitiara	Rio Doce	12261	8777	71,6	4159	2471	47,4	33,9	28,2	20,2
Ibitirama	Caparaó	9973	7130	71,5	5789	4677	81,2	58	65,6	46,9
Iconha	Litoral Sul	12793	4212	32,9	2532	1478	60,1	19,8	35,1	11,6



**Autenticar documento em** <https://processos.cachoeira.es.gov.br/autenticidade>  
com o identificador 3100373003A069380F0D0B9C6E09FADE5AF0P2G05U para autenticar eletronicamente conforme MP  
**Nº 2.200-0/2004 que institui a Infraestrutura de Chaves Públicas Brasileira - ICP-Brasil**, com o identificador 3100373003A069380F0D0B9C6E09FADE5AF0P2G05U e conforme disposto no art. 4º II da Lei 14.1





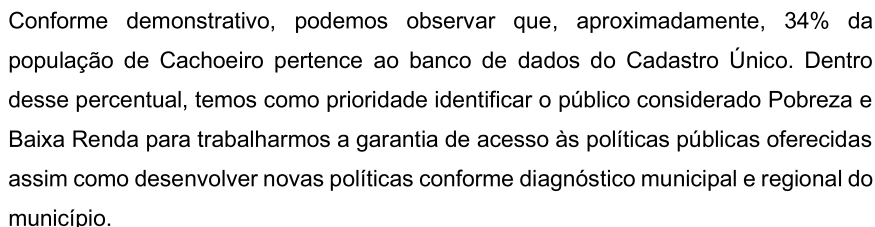

I – Desenvolver e acompanhar ações que envolvam o Cadastro Único (divulgação, conscientização, conhecimento do que é o Cadastro Único);

II – Fazer busca ativa para que o público Cadastro Único seja devidamente cadastrado e esteja visível às políticas públicas (estudar território, conhecer público vulnerável, levantamento de público vulnerável com cadastro desatualizado);

III – Montar estratégias para que o Banco de dados do Cadastro Único se mantenha atualizado; (trabalhar as orientações do PROCAD SUAS, convocar público vinculado a benefícios para atualização cadastral);

IV – Desenvolver e propor medidas de aprimoramento das atividades do setor; (desenvolver capacitação permanente para equipe Cadastro Único conforme legislação vigente, montagem de equipe fixa para Cadastro em domicílio, capacitar equipe técnica dos equipamentos sobre abrangência do Cadastro Único no SUAS);

V – Desenvolver análise e agrupamento de dados com o objetivo de construir indicadores solicitados pela gestão, assim como elaborar relatórios com informações dos índices municipais oferecidos pelas informações do Cadastro Único;

VI – Analisar a situação das famílias cadastradas e beneficiárias dos diversos Programas e Benefícios, seus critérios de elegibilidade. Auxiliar na regulamentação da utilização dos dados do CadÚnico para o planejamento e gestão de políticas públicas locais voltadas à população de baixa renda, executadas no âmbito do município;

VII – Realizar o credenciamento dos servidores e dos integrantes da instância de controle social municipal nos sistemas pertinentes ao Cadastro Único, bem como articular e/ou promover capacitações;

VIII - Atender aos pleitos de informações e de esclarecimentos da Rede Pública de



Autenticar documento em <https://processos.caschocir.es.gov.br/autenticidade>  
com o identificador 3100373003A06938360030963609A00509F260510C para maiores informações consulte conforme MP  
com o identificador nº 2020-003003 que institui a Lei de Acesso ao Governo Eletrônico do Estado de Pernambuco art. 4º, II da Lei 14.





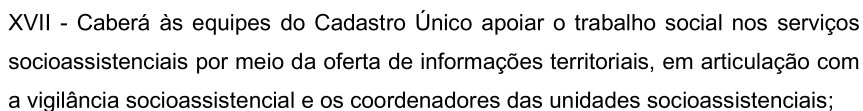



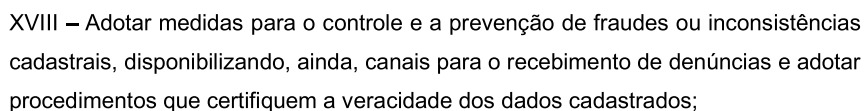

De acordo com os registros do Cadastro Único para Programas Sociais, o município de Cachoeiro de Itapemirim contabilizou, até outubro de 2025, um total de 31.394 famílias registradas no Cadastro Único. Dessas famílias 10.863 estão em situação de pobreza; 6.551, em situação de baixa renda; 13.980, com renda *per capita* mensal acima de meio salário-mínimo. Com número estimado de 72.578 pessoas cadastradas, dessas, 26.199 estão em situação de pobreza; 19.195, em situação de baixa renda; 27.184, com renda *per capita* mensal acima de meio salário-mínimo. Conforme figura abaixo:

Figura 7 – Dados CadÚnico Cachoeiro de Itapemirim (até 10/2025)

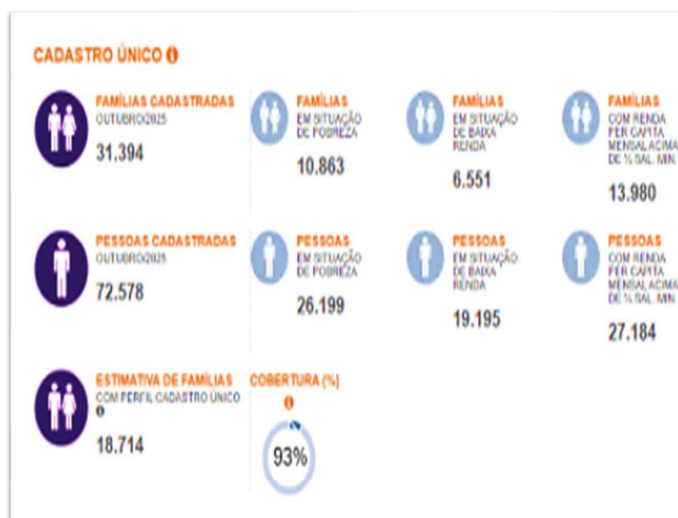

Fonte: MDS (2025)

[illegible]





Fonte: MDS (2025)

O Programa Bolsa Família é um programa de transferência direta de recursos monetários às famílias para superação da pobreza. O Cadastro Único é obrigatoriamente utilizado para seleção de beneficiários de programas sociais do Governo Federal, além de possuir indicadores socioeconômicos que permitem identificar situações de vulnerabilidade social e potencialidades. A identificação das famílias será feita pela análise do Banco de dados do Cadastro Único e a concessão do benefício é de responsabilidade do MDS conforme Lei 14.601/2023.

As famílias beneficiárias do Programa Bolsa Família devem cumprir condicionalidades

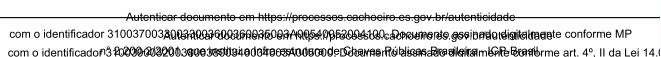



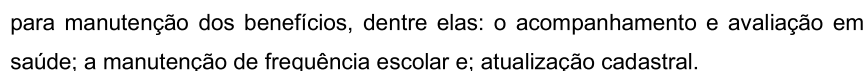

EDUCAÇÃO	Crianças (4 a 5 anos)	Crianças e Adolescentes (6 a 15 anos)	Adolescentes e Jovens (16 a 17 anos)	total de Pessoas (4 a 17 anos)
Público para acompanhamento	2.050	8.664	1.586	12.300
Pessoas acompanhadas	1.966	8.381	1.243	11.590
Taxa de acompanhamento	95,90%	96,73%	78,37%	94,23%
Pessoas que cumpriram a condicionalidade (com frequência acima da exigida)	1.833	7.857	1.059	10.749
Taxa de cumprimento	93,23%	93,75%	85,20%	92,74%

Fonte: Ministério do Desenvolvimento e Assistência Social, Família e Combate à Fome, SENARC (Julho/2025).

SAÚDE	Crianças (menores de 7 anos)	Mulheres	Total de Pessoas (crianças e mulheres)
Público para acompanhamento	6.862	16.376	23.238
Pessoas acompanhadas	5.303	15.426	20.729
Taxa de acompanhamento	77,28%	94,20%	89,20%
Pessoas que cumpriram a condicionalidade	5.296	-	
Taxa de cumprimento	99,87%	-	

SAÚDE	Gestantes
Pessoas acompanhadas	388
Pessoas que cumpriram a condicionalidade	388
Taxa de cumprimento	100,00%

Para tal, cabe às Secretarias Municipais de Saúde, Educação e Desenvolvimento Social empenhar esforços na realização do acompanhamento das condicionalidades, que por sua vez, traduz-se em atingir o percentual de 1,0 pactuado para repasses do Índice de Gestão Descentralizada – IGD.

- 1 - Redução da pobreza: O programa tem como meta principal fornecer assistência financeira a famílias que vivem abaixo da linha da pobreza, ajudando a garantir que tenham acesso a necessidades básicas como alimentação, saúde e educação.
- 2 - Promoção da inclusão social: O Bolsa Família busca integrar as famílias beneficiadas em políticas públicas, promovendo o acesso a direitos fundamentais e serviços essenciais, como saúde e educação.

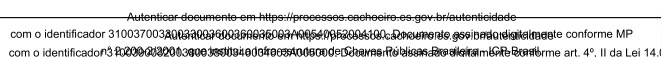





3 - Fortalecimento da cidadania: Além de garantir uma renda, o programa visa promover a dignidade e a cidadania das famílias, incentivando a participação em ações complementares que ajudem na superação da pobreza.

4 - Educação e saúde: O programa exige que as crianças e adolescentes das famílias beneficiadas estejam matriculados e frequentando a escola, além de promover cuidados de saúde, especialmente para gestantes e crianças pequenas.

Compete especialmente à coordenação e equipe do Programa Bolsa Família:

I – Desenvolver e acompanhar ações que envolvam o Programa Bolsa Família (divulgação, conscientização, conhecimento);

II – Fazer a gestão junto aos demais equipamentos, analisando a situação das famílias beneficiárias do PBF observando seus critérios de elegibilidade e veracidade da informação;

III – Estar disponível para a realização de reuniões com as famílias com objetivo de informar sobre o PBF e auxiliar a equipe técnica com orientações para o acompanhamento das famílias no que diz respeito ao não cumprimento das condicionalidades;

IV – Manter as reuniões periódicas do Comitê Gestor do Programa Bolsa Família com representantes das demais políticas (Saúde e Educação);

V – Desenvolver e executar as estratégias e ações junto ao Comitê gestor para as famílias beneficiárias PBF;

VI – Promover estudos para construção e implantação de Programas Complementares com o público do Programa Bolsa Família em parcerias com as diversas Secretarias Municipais existentes e outros parceiros;

VII – Organizar busca ativa para localizar famílias denunciadas por suspeita de fraudes e que são beneficiárias PBF;

VIII - Elevar a taxa de acompanhamento de famílias suspensas do Programa Bolsa Família;

IX - Ampliar as ações voltadas a famílias com benefícios suspensos por seu não cumprimento para facilitar a retomada do recebimento da transferência de renda pela família e principalmente, identificar as diversas formas de risco e vulnerabilidade



Autenticar documento em <https://processos.cachoeiro-es.gov.br/autenticidade>  
com o identificador 3100370033003400399003603603700540065004100- Documento assinado digitalmente conforme MP  
com o identificador 3100370033003400399003603603700540065004100- Documento assinado digitalmente conforme MP art. 4º, II da Lei 14.1



104





#### 6.1.5 Central de Benefícios Continuados e Eventuais

A Central de Benefícios Continuados e Eventuais constitui um equipamento público da política municipal de assistência social, responsável por centralizar e integrar os atendimentos relacionados à gestão e concessão de benefícios socioassistenciais, sejam eles continuados, eventuais ou de programas de transferência de renda do Governo Federal, Estadual e Municipal. Entre os principais serviços e programas atendidos, destacam-se: Benefício de Prestação Continuada (BPC); Benefício de

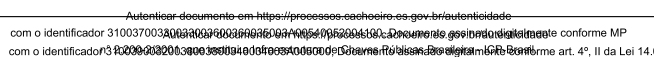





Prestação Continuada na Escola; Benefícios Eventuais (auxílio natalidade – *kit* bebê, e auxílio funeral); Cadastro Único; Programa Bolsa Família; Passe Livre Intermunicipal e Interestadual; Tarifa Social de Água e Esgoto.

A atuação da Central de Benefícios em Cachoeiro de Itapemirim consolida-se como núcleo gestor e articulador das políticas de benefícios continuados e eventuais, garantindo que as concessões ocorram de forma integrada e orientada ao fortalecimento das famílias.

O acompanhamento técnico-socioassistencial é realizado em parceria com as equipes de referência dos CRAS e CREAS, visando: acesso aos direitos socioassistenciais e intersetoriais; a redução das desigualdades sociais; a promoção da autonomia e inclusão social dos beneficiários.

Dessa forma, o município assegura que a política de benefícios se efetive não apenas como repasse financeiro, mas como instrumento de proteção social, cidadania e dignidade.

A Secretaria Municipal de Desenvolvimento Social tem atuado na perspectiva da integração entre serviços e benefícios, buscando garantir atenção prioritária às famílias que recebem transferências de renda, como o Benefício de Prestação Continuada (BPC) e o Programa Bolsa Família. Essas famílias são acompanhadas por meio dos serviços da Proteção Social Básica e Especial, especialmente pelo PAIF (Serviço de Proteção e Atendimento Integral à Família) e pelo PAEFI (Serviço de Proteção e Atendimento Especializado a Famílias e Indivíduos), conforme o nível de vulnerabilidade ou situação de violação de direitos identificada.

A Central de Benefícios desempenha papel estratégico na gestão integrada dos benefícios socioassistenciais, em articulação com os CRAS e CREAS, garantindo que o acesso às provisões materiais seja acompanhado de atendimento sociofamiliar qualificado e ações de promoção da autonomia e cidadania.

#### 6.1.5.1 Benefício de Prestação Continuada (BPC)

O Benefício de Prestação Continuada é uma prestação do Sistema Único de Assistência Social (SUAS) assegurada pela Lei Orgânica da Assistência Social (LOAS – Lei nº 8.742/1993), que garante um salário mínimo mensal à pessoa idosa com 65



Autenticar documento em <https://processos.cachoeiro-es.gov.br/autenticacao>  
com o identificador 3100370033063400320036036009700540652004190. Documento assinado eletronicamente conforme MP  
com o identificador 3100370033063400320036036009700540652004190. Documento assinado eletronicamente conforme art. 4º, II da Lei 14.186/2021.



106



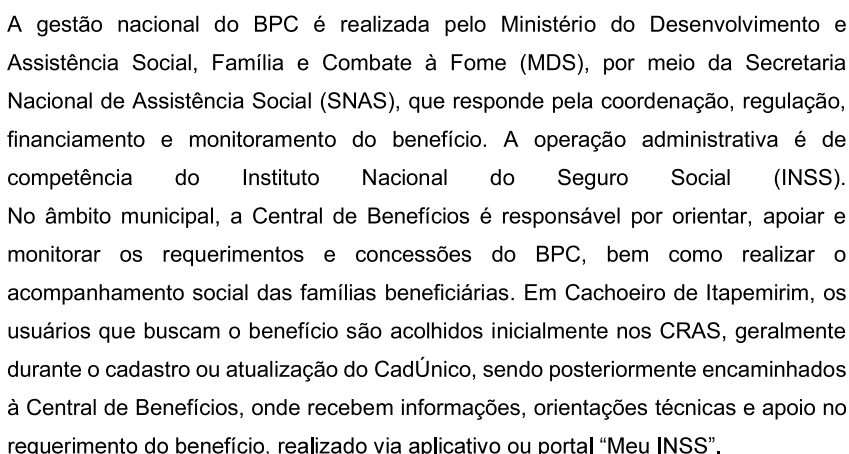

### BENEFÍCIOS DE PRESTAÇÃO CONTINUADA



**TOTAL DE BENEFICIÁRIOS  
PELA FONTE PAGADORA**  
SETEMBRO/2025

**5.050**



**TOTAL DE BENEFICIÁRIOS  
DO BPC INSCRITOS NO  
CADASTRO ÚNICO**  
SETEMBRO/2025

**4.996**



**PERCENTUAL DE  
BENEFICIÁRIOS DO BPC  
INSCRITOS NO CADASTRO  
ÚNICO \***  
SETEMBRO/2025

	Beneficiários	Repassado em Setembro/2025	Repassado em 2025*	Repassado em 2024
Pessoas com Deficiência	2.910	R\$ 4.423.723,19	R\$ 39.448.847,35	R\$ 45.856.069,72
Idosos	2.140	R\$ 3.250.093,88	R\$ 29.524.170,97	R\$ 36.403.652,27
<b>Total</b>	<b>5.050</b>	<b>R\$ 7.673.817,07</b>	<b>R\$ 68.973.018,32</b>	<b>R\$ 82.259.721,99</b>

\*Este percentual está sujeito à flutuação devido a procedimentos de exclusão do cadastro de pessoas no âmbito do Cadastro Único, bem como à concessão de novos benefícios do BPC.

\* Referente aos meses de jan/2025, fev/2025, mar/2025, abr/2025, mai/2025, jun/2025, jul/2025, ago/2025 e set/2025.

[illegible]





No âmbito municipal, a execução do BPC na Escola é de responsabilidade da Secretaria Municipal de Desenvolvimento Social, por meio da Gerência de Proteção Social Básica, em articulação com a Secretaria Municipal de Educação e demais políticas públicas envolvidas. Compete à gestão municipal realizar a identificação, atualização cadastral e acompanhamento dos beneficiários do BPC em idade escolar, bem como o preenchimento e análise dos formulários de acompanhamento, que subsidiam o planejamento de ações intersetoriais.

A Semdes mantém o compromisso de fortalecer o acompanhamento das famílias e a articulação intersetorial, assegurando o cumprimento das responsabilidades da política de assistência social na execução do programa. O BPC na Escola representa um instrumento de gestão e monitoramento importante para o aprimoramento da oferta dos serviços socioassistenciais, contribuindo para o planejamento territorializado das ações, o fortalecimento da rede de proteção e a efetivação do direito à educação inclusiva e à convivência comunitária das pessoas com deficiência beneficiárias do BPC.

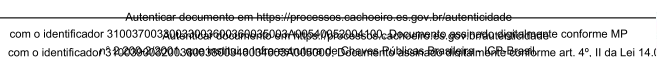



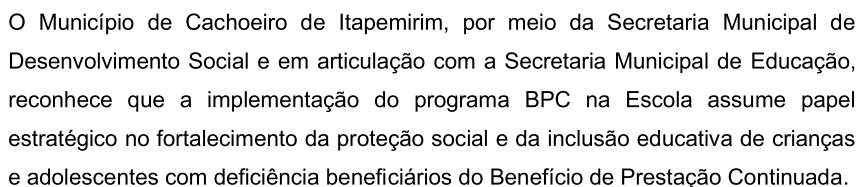

Os principais desafios identificados pelo município são:

1. Atualização cadastral e identificação: garantir que todas as crianças e adolescentes beneficiários do BPC com deficiência sejam identificadas no município, com suas matrículas escolares verificadas e, quando ausentes, mapeadas.
2. Integração intersetorial: consolidar a articulação entre assistência social, educação, saúde e direitos humanos no município, por meio de grupo gestor local desempenhando suas funções conforme portaria normativa do programa.
3. Monitoramento e registro de ações: operacionalizar o sistema de acompanhamento conforme diretrizes nacionais — aplicação de questionário domiciliar, registro no Sistema BPC na Escola e elaboração de planos de acompanhamento e de ação intersetorial.
4. Capacitação técnica e territorialização: assegurar que equipes dos CRAS, CREAS e da rede escolar disponham de capacitação contínua para atuar no programa, e que a territorialização permita cobertura eficaz, inclusive em distritos e áreas periféricas do município.

#### 6.1.3.3 Benefícios eventuais

Os benefícios eventuais possuem caráter provisório e complementar, sendo concedidos diretamente pela gestão municipal, conforme critérios definidos pela Resolução nº 588/2018 do Conselho Municipal de Assistência Social de Cachoeiro de Itapemirim, e cofinanciados pelo Estado.

Esses benefícios têm como objetivo amparar cidadãos e famílias em situações de vulnerabilidade temporária, decorrentes de nascimento, morte, calamidade pública ou vulnerabilidade socioeconômica emergencial.

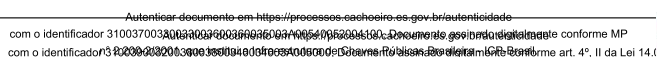



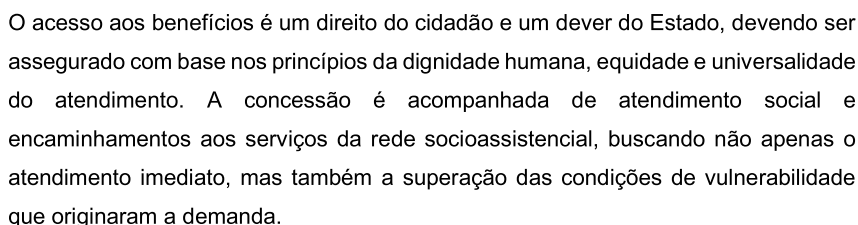

Com base na lei nº. 7359, de 30 de dezembro de 2015, o Programa Social do Transporte Coletivo de Cachoeiro de Itapemirim, garante a gratuidade no serviço de transporte coletivo às pessoas socialmente carentes do município. O benefício é destinado a:

- Quem possui renda familiar per capita de até um quarto do salário-mínimo vigente à época da solicitação;
- Pessoas que estejam desempregadas e necessitam de assistência financeira para deslocamento dentro dos limites do município, com o objetivo de reinserção no mercado de trabalho, participação em cursos de qualificação profissional ou tratamento médico ou hospitalar;
- Pessoas com deficiência física, mental, visual ou auditiva, com laudo médico, mediante sindicância promovida pela Semdes;
- As crianças adolescentes ou jovens que participem de atividades e ações em entidades regularmente inscritas no Conselho Municipal de Assistência Social ou Conselho Municipal dos Direitos da Criança e do Adolescente, em que fique comprovada que a sua condição socioeconômica não lhes permita pagar pela utilização do serviço de transporte público municipal sem prejuízo do sustento próprio ou da sua família;
- As gestantes que necessitem do transporte público para a realização de consultas pré-natais e demais exames de saúde em que fique comprovada que a sua condição socioeconômica não lhes permita pagar pela utilização do serviço de transporte público municipal sem prejuízo do sustento próprio ou da

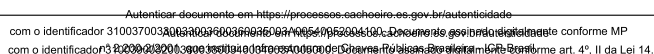



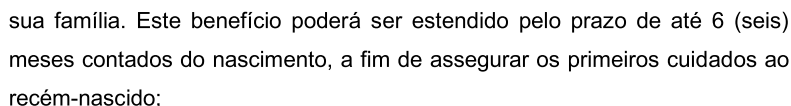

- Estudantes e demais inscritos em atividades socioeducativas e/ou pedagógicas ofertadas pelo Poder Público (Dispositivo incluído pela Lei nº 7455/2016);
- Os acompanhamentos das crianças e adolescentes beneficiárias do programa para tratamento médico-hospitalar (Dispositivo incluído pela Lei nº 7455/2016).

O cadastro no Programa Social do Transporte Coletivo de Cachoeiro de Itapemirim deve ser feito na Central de Benefícios ou no CRAS de abrangência do bairro em que o usuário reside.

Em 2024, foram concedidos 1.536 benefícios e 31.104 passagens.

#### 6.1.5.5 Tarifa Social de Água e Esgoto

O *site* oficial do município de Cachoeiro de Itapemirim traz informações específicas sobre o programa de Tarifa Social de Água e Esgoto, que foi estabelecido pela Lei Municipal 7515/2017. Sua finalidade é proporcionar o fornecimento dos serviços de água e esgoto com desconto de até 100% às famílias de baixa renda, risco e vulnerabilidade social, bem como, a entidades filantrópicas de assistência social, reconhecidas como de utilidade pública municipal e federal.

Dentre os critérios estabelecidos para ser beneficiado com a gratuidade estão: consumo médio máximo de 10m<sup>3</sup>, nos últimos seis meses, e ter renda *per capita* familiar de até ½ (meio) salário-mínimo. O cadastro no programa deve ser feito na Central de Benefícios.

O ano de 2024 iniciou com 911 beneficiários da Tarifa Social de Água e Esgoto e encerrou com 928 tarifas ativas, demonstrando uma leve ampliação no número de famílias atendidas pelo benefício. A Tarifa Social é um importante instrumento de política pública voltado à garantia do direito ao acesso à água tratada e ao serviço de esgotamento sanitário a preços reduzidos, destinada a famílias em situação de vulnerabilidade socioeconômica. O benefício contribui para a redução das desigualdades e para a promoção da dignidade, uma vez que assegura condições

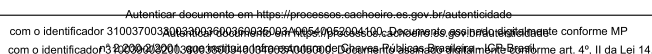





básicas de saúde e bem-estar, especialmente para aqueles com menor capacidade de pagamento. O crescimento do número de beneficiários reflete o esforço da gestão municipal, em parceria com a concessionária de saneamento e a rede socioassistencial, na identificação e inclusão de famílias elegíveis, reforçando o compromisso com a equidade no acesso aos serviços essenciais.

#### **6.1.6 Programa de Promoção do Acesso ao Mundo do Trabalho (Acessuas Trabalho)**

De acordo com o *site* oficial do município, o Programa de Promoção do Acesso ao Mundo do Trabalho (Acessuas Trabalho) busca a autonomia das famílias usuárias da Política de Assistência Social, por meio da integração ao mundo do trabalho.

A iniciativa faz parte de um conjunto de ações de articulação de políticas públicas e de mobilização, encaminhamento e acompanhamento de pessoas em situação de vulnerabilidade e/ou risco social para acesso a oportunidades afeitas ao trabalho e emprego.

O programa é voltado para o público de 14 e 59 anos, com prioridade para usuários de serviços, projetos e programas de transferência de renda socioassistenciais.

Podem acessar o Acessuas pessoas com deficiência; jovens do Serviço de Convivência e Fortalecimento de Vínculos; inscritos no Cadastro Único (CadÚnico); adolescentes e jovens no sistema socioeducativo e egressos; famílias com presença de trabalho infantil, com pessoas em situação de privação de liberdade e com crianças em situação de acolhimento provisório; população em situação de rua; indivíduos e famílias moradoras em territórios de risco em decorrência do tráfico de drogas; egressos do sistema penal; beneficiários do Programa Bolsa Família; pessoas retiradas do trabalho escravo; mulheres vítimas de violência; adolescentes vítimas de exploração sexual; pessoas LGBTQIA+, entre outros.

De 2021 a setembro de 2025, o Programa Acessuas Trabalho atendeu 1.333 pessoas no município, evidenciando a continuidade das ações voltadas à promoção da inclusão produtiva e à ampliação das oportunidades de acesso ao mundo do trabalho. Em 2021, foram 760 atendimentos, número que reflete o esforço inicial de mobilização e implementação do programa. Em 2023, 158 pessoas foram atendidas, enquanto em



Autenticar documento em <https://processos.cachoeiro.es.gov.br/autenticidade>  
com o identificador 31003700340838009200369836093700549962004190. Documento gerado digitalmente conforme MP  
com o identificador 31003700340838009200369836093700549962004190. Documento assinado digitalmente conforme art. 4º, II da Lei 14.186



112



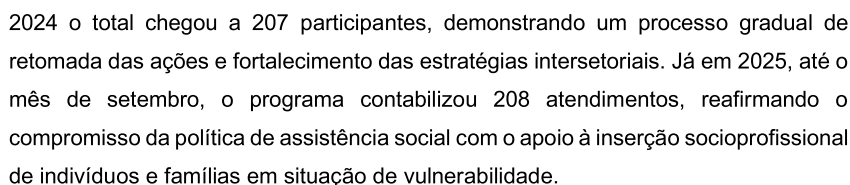

O Serviço de Promoção do Desenvolvimento Infantil no âmbito do Sistema Brasileiro de Serviços de Primeira Infância – Gestão Compartilhada (SBSBPD-GC) é uma importante estratégia intersetorial desenvolvida no município de Cachoeiro de Itapemirim, regulamentada pela Resolução CIT nº 30, de 6 de outubro de 2025 (publicada em 16 de outubro de 2025). Este novo serviço substituiu o Programa Criança Feliz, aprimorando sua estrutura e diretrizes para fortalecer a atenção integral à primeira infância no âmbito do Sistema Único de Assistência Social (SUAS).

O SBSBPD-GC tem como foco o acompanhamento e o fortalecimento de vínculos familiares e comunitários, por meio de ações de visita domiciliar, orientação parental e articulação com as redes de saúde, educação e assistência social, assegurando que as crianças de zero a seis anos e suas famílias tenham acesso a um ambiente de cuidado, estímulo e proteção. A proposta amplia a capacidade de atuação dos municípios na promoção do desenvolvimento infantil, com gestão compartilhada entre as esferas federal, estadual e municipal, consolidando uma política pública mais integrada, territorializada e centrada nos direitos das crianças e de suas famílias.

Em Cachoeiro de Itapemirim, o programa é executado sob a coordenação da Secretaria Municipal de Assistência Social. Sua principal metodologia é a visita domiciliar, realizada por estagiários capacitados, que têm a missão de orientar e apoiar as famílias no cuidado, na proteção e no estímulo às crianças em seus primeiros anos de vida.

O serviço representa uma importante ferramenta para a efetivação dos direitos da primeira infância, pois atua diretamente nos lares das famílias em situação de

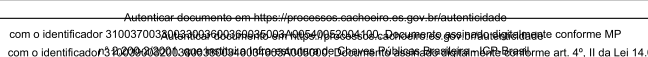





vulnerabilidade, criando vínculos de confiança, disseminando informações qualificadas e ampliando o acesso a serviços essenciais. Ao mesmo tempo, contribui para a construção de uma rede de cuidado integrada, fortalecendo o compromisso municipal com a proteção e o desenvolvimento pleno das crianças.

Durante as visitas, os cuidadores recebem orientações práticas sobre o desenvolvimento infantil, incentivo ao vínculo afetivo, fortalecimento da parentalidade e encaminhamentos, quando necessário, para os serviços da rede socioassistencial, de saúde e de educação. Assim, o SBSBPD-GC, em Cachoeiro de Itapemirim se torna um elo entre as famílias em situação de vulnerabilidade e as políticas públicas do município.

O Serviço de Promoção do Desenvolvimento Infantil no âmbito do Sistema Brasileiro de Serviços de Primeira Infância – Gestão Compartilhada (SBSBPD-GC) tem como principal objetivo promover o desenvolvimento integral da criança na primeira infância, fortalecendo os vínculos familiares e comunitários e assegurando o direito ao cuidado, à proteção e à convivência familiar.

O serviço é voltado ao atendimento de gestantes, crianças de zero a seis anos e suas famílias em situação de vulnerabilidade social, especialmente aquelas acompanhadas pela rede socioassistencial e inseridas em programas de transferência de renda, como o Programa Bolsa Família.

Busca-se qualificar o papel das famílias como principais cuidadoras e educadoras, por meio de acompanhamento sistemático, visitas domiciliares e orientações que estimulem práticas parentais positivas e ambientes familiares mais protetivos e acolhedores. Além disso, o SBSBPD-GC tem como propósito articular ações intersetoriais entre as políticas de assistência social, saúde, educação e demais áreas afins, assegurando uma atenção integral e contínua às crianças e gestantes.

Dessa forma, o serviço contribui para a redução das desigualdades, o enfrentamento das vulnerabilidades sociais e a promoção do bem-estar e do pleno desenvolvimento infantil, em consonância com os princípios da Política Nacional de Assistência Social, da intersetorialidade e com o Marco Legal da Primeira Infância (Lei nº 13.257/2016).



Autenticar documento em <https://processos.cachoeiro-es.gov.br/autenticidade>  
com o identificador 310037003806340396003699606906547065066100.L documento governamental emitido conforme MP  
com o identificador P3 2020-0320-00003806340396003699606906547065066100.L documento assinado digitalmente conforme art. 4º, II da Lei 14.1







O Programa Incluir constitui uma iniciativa estratégica do Governo do Estado do Espírito Santo, com foco na ampliação e qualificação da proteção social básica no território capixaba. A ação está voltada ao atendimento a famílias em situação de pobreza e extrema pobreza, conforme critérios estabelecidos pela Lei Orgânica da Assistência Social – LOAS (Lei nº 8.742/1993), atualizada pela Lei nº 12.435/2011, e em consonância com a Política Nacional de Assistência Social (PNAS/2004).

O município de Cachoeiro de Itapemirim, por meio da Semdes, aderiu ao Programa Incluir, sendo contemplado com recursos estaduais para a contratação de cinco equipes complementares compostas por dois profissionais cada. A distribuição das equipes foi estruturada da seguinte forma: quatro equipes complementares ao PAIF, alocadas nos seguintes Centros de Referência de Assistência Social: CRAS União, CRAS Jardim Itapemirim, CRAS Zumbi, CRAS Village, com foco no fortalecimento do acompanhamento sociofamiliar e na ampliação da cobertura territorial; e uma equipe direcionada ao Mundo do Trabalho, com atuação integrada à rede socioassistencial e às políticas públicas de inclusão produtiva e geração de renda.

O cofinanciamento estadual do Programa Incluir está regulamentado por meio de resoluções e instrumentos pactuados no âmbito da Comissão Intergestores Bipartite do Espírito Santo (CIB/ES), seguindo os critérios de adesão, repasse de recursos e prestação de contas definidos pelo Governo do Estado, por meio da Secretaria de Estado de Trabalho, Assistência e Desenvolvimento Social.



Autenticar documento em <https://processos.cachoeira.es.gov.br/autenticidade>  
com o identificador 3100373003A06930360009365067A057AF205551D - Documento assinado eletronicamente conforme MP  
nº 2.200-2/2001 que institui a Infraestrutura de Chaves Públicas Brasileira - ICP-Brasil com o identificador n31200032001gpe-teste1a1c1rps1a0m0p0Chaves Públicas Brasileiras - ICP-Brasil art. 4º, II da Lei 14.





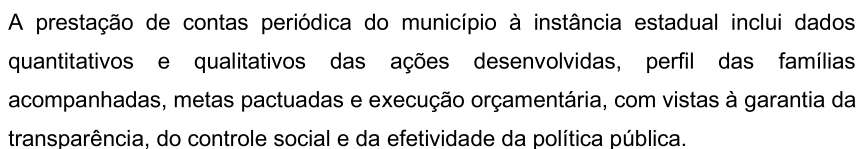

A Constituição Federal de 1988 representou um marco histórico para a consolidação dos direitos sociais no Brasil, ao reconhecer a assistência social como parte integrante da seguridade social, desvinculada da contribuição prévia. Conforme dispõe a Carta Magna: “[...] a assistência social será prestada a quem dela necessitar, independentemente de contribuição à seguridade social” (BRASIL, 1988, art. 203).

A partir desse reconhecimento, a Lei Orgânica da Assistência Social, promulgada em 1993, e a posterior instituição da Política Nacional de Assistência Social, estabeleceram as bases para a organização do Sistema Único de Assistência Social, regulamentado pela Lei nº 12.435/2011.

A Política Nacional de Assistência Social foi aprovada como resposta à necessidade de consolidar a assistência social como política pública de Estado, superando práticas assistencialistas e clientelistas. A PNAS instituiu a matricialidade sociofamiliar como eixo central da política, reconhecendo a família como núcleo de proteção social. Segundo o documento, “[...] a família é o espaço privilegiado para a proteção e a socialização primária, onde os indivíduos devem encontrar condições para o desenvolvimento integral” (BRASIL, 2005, p. 41).

O Sistema Único de Assistência Social organiza a assistência social em âmbito nacional, garantindo a descentralização político-administrativa e a participação social. Estrutura-se em dois níveis de proteção social: Proteção Social Básica, voltada à prevenção de situações de vulnerabilidade; e Proteção Social Especial, destinada a famílias e indivíduos que vivenciam situações de risco pessoal e social, decorrentes da violação de direitos. Dentro da Proteção Social Especial, distinguem-se os níveis de média e alta complexidade, conforme a gravidade das situações e a necessidade de afastamento do convívio familiar.

Os equipamentos que integram a média complexidade são o Centro de Referência

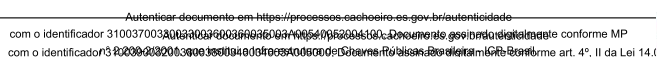





O Centro de Referência Especializado de Assistência Social surge como unidade pública responsável por ofertar serviços especializados da Proteção Social Especial de Média Complexidade, sendo o Serviço de Proteção e Atendimento Especializado a Famílias e Indivíduos um dos principais eixos de sua atuação. Sua função é atender indivíduos e famílias em situações de violação de direitos, constituindo-se como locus de referência no território para o trabalho social especializado.

Segundo o Caderno de Orientações Técnicas sobre o CREAS, a unidade deve: “[...] reunir condições adequadas de infraestrutura, recursos humanos qualificados e metodologias de acompanhamento especializado, articulando-se com a rede socioassistencial, órgãos de defesa de direitos e demais políticas públicas” (BRASIL, 2011a, p. 18).

Devido à especificidade das situações atendidas, os serviços ofertados pelo CREAS não podem sofrer interrupções. O documento orienta que “[...] sua gestão deve ser pública e direta, não podendo ser delegada a entidades privadas” (BRASIL, 2011a, p. 20).

No CREAS são ofertados atendimentos especializados a indivíduos e famílias que vivenciam situações de vulnerabilidades, com direitos violados, geralmente inseridos no núcleo familiar. A convivência familiar encontra-se mantida, embora os vínculos possam estar fragilizados ou até mesmo ameaçados. No município são ofertados os seguintes serviços: Serviço de Proteção e Atendimento Especializado a Famílias e Indivíduos – PAEFI; Serviço de Proteção Social Especial para Pessoas com Deficiência e Idosas - SPSE; Serviço de Proteção Social a Adolescentes em Cumprimento de Medida Socioeducativa de Liberdade Assistida—LA, e de Prestação de Serviços à Comunidade—PSC.







Tabela 13 - atendimentos realizados no CREAS (2024)

Atendimentos Realizados	Quantidade
Total de atendimentos individualizados	3.366
Total de atendimentos em grupos	8
Famílias encaminhadas para o CRAS	25
Visitas domiciliares realizadas	703

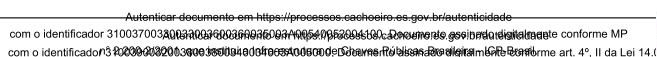
Fonte: RMA CREAS (2024)

6.2.1.1 Serviço de Proteção e Atendimento Especializado a Famílias e Indivíduos (PAEFI)

O PAEFI constitui-se como a principal oferta do CREAS. Regulamentado pela Tipificação Nacional de Serviços Socioassistenciais (Resolução CNAS nº 109/2009), é definido como um: “[...] serviço continuado que tem por finalidade oferecer apoio, orientação e acompanhamento especializado a famílias e indivíduos em situação de ameaça ou violação de direitos” (BRASIL, 2009, p. 28).

Dentre seus objetivos, destacam-se: prevenir o agravamento de situações de violação de direitos; contribuir para a reparação de danos e para o fortalecimento da função protetiva da família; promover a integração dos usuários às demais políticas públicas e a rede de serviços locais (BRASIL, 2009).

Ainda segundo a Tipificação Nacional dos Serviços Socioassistenciais (2009), as atividades essenciais do PAEFI incluem: acolhida; escuta; estudo social; diagnóstico socioeconômico; monitoramento e avaliação do serviço; orientação e encaminhamentos para a rede de serviços locais; construção de planos individuais ou familiares de atendimento; orientação sociofamiliar; atendimento psicossocial; orientação jurídico-social; referência e contrarreferência; informação e defesa de direitos; apoio à família em sua função protetiva; acesso à documentação pessoal; mobilização e identificação da família extensa ou ampliada; articulação com a rede de serviços socioassistenciais e outras políticas públicas setoriais; articulação interinstitucional com órgãos do Sistema de Garantia de Direitos; mobilização para o



Autenticar documento em <https://processos.cachoeiro.es.gov.br/autenticidade>  
com o identificador 31003700380034003500360037003800390040004100420043004400450046004700480049005000510052005300540055005600570058005900600061006200630064006500660067006800690070007100720073007400750076007700780079008000810082008300840085008600870088008900900091009200930094009500960097009800990100010101020103010401050106010701080109011001110112011301140115011601170118011901200121012201230124012501260127012801290130013101320133013401350136013701380139014001410142014301440145014601470148014901500151015201530154015501560157015801590160016101620163016401650166016701680169017001710172017301740175017601770178017901800181018201830184018501860187018801890190019101920193019401950196019701980199020002010202020302040205020602070208020902100211021202130214021502160217021802190220022102220223022402250226022702280229023002310232023302340235023602370238023902400241024202430244024502460247024802490250025102520253025402550256025702580259026002610262026302640265026602670268026902700271027202730274027502760277027802790280028102820283028402850286028702880289029002910292029302940295029602970298029903000301030203030304030503060307030803090310031103120313031403150316031703180319032003210322032303240325032603270328032903300331033203330334033503360337033803390340034103420343034403450346034703480349035003510352035303540355035603570358035903600361036203630364036503660367036803690370037103720373037403750376037703780379038003810382038303840385038603870388038903900391039203930394039503960397039803990400040104020403040404050406040704080409041004110412041304140415041604170418041904200421042204230424042504260427042804290430043104320433043404350436043704380439044004410442044304440445044604470448044904500451045204530454045504560457045804590460046104620463046404650466046704680469047004710472047304740475047604770478047904800481048204830484048504860487048804890490049104920493049404950496049704980499050005010502050305040505050605070508050905100511051205130514051505160517051805190520052105220523052405250526052705280529053005310532053305340535053605370538053905400541054205430544054505460547054805490550055105520553055405550556055705580559056005610562056305640565056605670568056905700571057205730574057505760577057805790580058105820583058405850586058705880589059005910592059305940595059605970598059906000601060206030604060506060607060806090610061106120613061406150616061706180619062006210622062306240625062606270628062906300631063206330634063506360637063806390640064106420643064406450646064706480649065006510652065306540655065606570658065906600661066206630664066506660667066806690670067106720673067406750676067706780679068006810682068306840685068606870688068906900691069206930694069506960697069806990700070107020703070407050706070707080709071007110712071307140715071607170718071907200721072207230724072507260727072807290730073107320733073407350736073707380739074007410742074307440745074607470748074907500751075207530754075507560757075807590760076107620763076407650766076707680769077007710772077307740775077607770778077907800781078207830784078507860787078807890790079107920793079407950796079707980799080008010802080308040805080608070808080908100811081208130814081508160817081808190820082108220823082408250826082708280829083008310832083308340835083608370838083908400841084208430844084508460847084808490850085108520853085408550856085708580859086008610862086308640865086608670868086908700871087208730874087508760877087808790880088108820883088408850886088708880889089008910892089308940895089608970898089909000901090209030904090509060907090809090910091109120913091409150916091709180919092009210922092309240925092609270928092909300931093209330934093509360937093809390940094109420943094409450946094709480949095009510952095309540955095609570958095909600961096209630964096509660967096809690970097109720973097409750976097709780979098009810982098309840985098609870988098909900991099209930994099509960997099809990100010011002100310041005100610071008100910101011101210131014101510161017101810191020102110221023102410251026102710281029103010311032103310341035103610371038103910401041104210431044104510461047104810491050105110521053105410551056105710581059106010611062106310641065106610671068106910701071107210731074107510761077107810791080108110821083108410851086108710881089109010911092109310941095109610971098109911001101110211031104110511061107110811091110111111121113111411151116111711181119112011211122112311241125112611271128112911301131113211331134113511361137113811391140114111421143114411451146114711481149115011511152115311541155115611571158115911601161116211631164116511661167116811691170117111721173117411751176117711781179118011811182118311841185118611871188118911901191119211931194119511961197119811991200120112021203120412051206120712081209121012111212121312141215121612171218121912201221122212231224122512261227122812291230123112321233123412351236123712381239124012411242124312441245124612471248124912501251125212531254125512561257125812591260126112621263126412651266126712681269127012711272127312741275127612771278127912801281128212831284128512861287128812891290129112921293129412951296129712981299130013011302130313041305130613071308130913101311131213131314131513161317131813191320132113221323132413251326132713281329133013311332133313341335133613371338133913401341134213431344134513461347134813491350135113521353135413551356135713581359136013611362136313641365136613671368136913701371137213731374137513761377137813791380138113821383138413851386138713881389139013911392139313941395139613971398139914001401140214031404140514061407140814091410141114121413141414151416141714181419142014211422142314241425142614271428142914301431143214331434143514361437143814391440144114421443144414451446144714481449145014511452145314541455145614571458145914601461146214631464146514661467146814691470147114721473147414751476147714781479148014811482148314841485148614871488148914901491149214931494149514961497149814991500150115021503150415051506150715081509151015111512151315141515151615171518151915201521152215231524152515261527152815291530153115321533153415351536153715381539154015411542154315441545154615471548154915501551155215531554155515561557155815591560156115621563156415651566156715681569157015711572157315741575157615771578157915801581158215831584158515861587158815891590159115921593159415951596159715981599160016011602160316041605160616071608160916101611161216131614161516161617161816191620162116221623162416251626162716281629163016311632163316341635163616371638163916401641164216431644164516461647164816491650165116521653165416551656165716581659166016611662166316641665166616671668166916701671167216731674167516761677167816791680168116821683168416851686168716881689169016911692169316941695169616971698169917001701170217031704170517061707170817091710171117121713171417151716171717181719172017211722172317241725172617271728172917301731173217331734173517361737173817391740174117421743174417451746174717481749175017511752175317541755175617571758175917601761176217631764176517661767176817691770177117721773177417751776177717781779178017811782178317841785178617871788178917901791179217931794179517961797179817991800180118021803180418051806180718081809181018111812181318141815181618171818181918201821182218231824182518261827182818291830183118321833183418351836183718381839184018411842184318441845184618471848184918501851185218531854185518561857185818591860186118621863186418651866186718681869187018711872187318741875187618771878187918801881188218831884188518861887188818891890189118921893189418951896189718981899190019011902190319041905190619071908190919101911191219131914191519161917191819191920192119221923192419251926192719281929193019311932193319341935193619371938193919401941194219431944194519461947194819491950195119521953195419551956195719581959196019611962196319641965196619671968196919701971197219731974197519761977197819791980198119821983198419851986198719881989199019911992199319941995199619971998199920002001200220032004200520062007200820092010201120122013201420152016201720182019202020212022202320242025202620272028202920302031203220332034203520362037203820392040204120422043204420452046204720482049205020512052205320542055205620572058205920602061206220632064206520662067206820692070207120722073207420752076207720782079208020812082208320842085208620872088208920902091209220932094209520962097209820992100210121022103210421052106210721082109211021112112211321142115211621172118211921202121212221232124212521262127212821292130213121322133213421352136213721382139214021412142214321442145214621472148214921502151215221532154215521562157215821592160216121622163216421652166216721682169217021712172217321742175217621772178217921802181218221832184218521862187218821892190219121922193219421952196219721982199220022012202220322042205220622072208220922102211221222132214221522162217221822192220222122222223222422252226222722282229223022312232223322342235223622372238223922402241224222432244224522462247224822492250225122522253225422552256225722582259226022612262226322642265226622672268226922702271227222732274227522762277227822792280228122822283228422852286228722882289229022912292229322942295229622972298229923002301230223032304230523062307230823092310231123122313231423152316231723182319232023212322232323242325232623272328232923302331233223332334233523362337233823392340234123422343234423452346234723482349235023512352235323542355235623572358235923602361236223632364236523662367236823692370237123722373237423752376237723782379238023812382238323842385238623872388238923902391239223932394239523962397239823992400240124022403240424052406240724082409241024112412241324142415241624172418241924202421242224232424242524262427242824292430243124322433243424352436243724382439244024412442244324442445244624472448244924502451245224532454245524562457245824592460246124622463246424652466246724682469247024712472247324742475247624772478247924802481248224832484248524862487248824892490249124922493249424952496249724982499250025012502250325042505250625072508250925102511251225132514251525162517251825192520252125222523252425252526252725282529253025312532253325342535253625372538253925402541254225432544254525462547254825492550255125522553255425552556255725582559256025612562256325642565256625672568256925702571257225732574257525762577257825792580258125822583258425852586258725882589259025912592259325942595259625972598259926002601260226032604260526062607260826092610261126122613261426152616261726182619262026212622262326242625262626272628262926302631263226332634263526362637263826392640264126422643264426452646264726482649265026512652265326542655265626572658265926602661266226632664266526662667266826692670267126722673267426752676267726782679268026812682268326842685268626872688268926902691269226932694269526962697269826992700270127022703270427052706270727082709271027112712271327142715271627172718271927202721272227232724272527262727272827292730273127322733273427352736273727382739274027412742274327442745274627472748274927502751275227532754275527562757275827592760276127622763276427652766276727682769277027712772277327742775277627772778277927802781278227832784278527862787278827892790279127922793279427952796279727982799280028012802280328042805280628072808280928102811281228132814281528162817281828192820282128222823282428252826282728282829283028312832283328342835283628372838283928402841284228432844284528462847284828492850285128522853285428552856285728582859286028612862286328642865286628672868286928702871287228732874287528762877287828792880288









Tabela 14 - Famílias em acompanhamento pelo PAEFI (até 10/2025)

AÇÃO/ATIVIDADE	QUANTIDADE
Famílias inseridas (novos casos) em 2025	108
Total de Famílias em Acompanhamento PAEFI - 2025	117
Famílias desligadas do Acompanhamento PAEFI até setembro de 2025	47

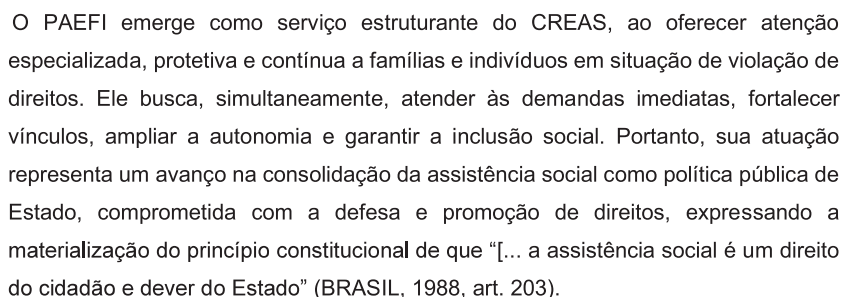
Fonte: RMA CREAS (2025)

#### 6.2.1.2 Serviço de Proteção Social Especial para Pessoas com Deficiência e Idosas

Conforme Tipificação Nacional dos Serviços Socioassistenciais (Resolução CNAS nº 109/2009), o Serviço de Proteção Social Especial para Pessoas com Deficiência e Idosos integra a Proteção Social Especial de Média Complexidade no âmbito do Sistema Único de Assistência Social, regulamentado pela LOAS. O serviço tem como finalidade reduzir situações de exclusão social e violações de direitos que fragilizam a autonomia e a dignidade de pessoas idosas com algum grau de dependência e pessoas com deficiência, prevenindo o agravamento das limitações, a perda da autonomia e a intensificação do grau de dependência.

O público usuário do serviço compreende pessoas idosas e pessoas com deficiência que vivenciam situações de negligência, abandono, maus-tratos físicos, psicológicos ou patrimoniais, isolamento, confinamento, atitudes discriminatórias, exploração ou falta de cuidados adequados. A proteção é respaldada pelo Estatuto da Pessoa Idosa (Lei nº 10.741/2003) e pela Lei Brasileira de Inclusão da Pessoa com Deficiência (Lei nº 13.146/2015), que asseguram proteção integral, inclusão e garantia de direitos.

O serviço se diferencia do PAEFI Idoso/PCD, uma vez que o PAEFI atua de forma imediata nas situações de violência e violações de direitos, enquanto o SPSE Idoso/PCD se destina a situações em que, além da violação, existe dependência que exige acompanhamento contínuo, avaliação funcional e, em alguns casos, encaminhamento para Instituições de Longa Permanência para Idosos (ILPIs) ou serviços de acolhimento específicos

São situações de ingresso no serviço: negligência e abandono; maus-tratos físicos,



Autenticar documento em <https://processos.cachoeiro.es.gov.br/autenticidade>  
com o identificador 310037003800040036003693603700340062004190. Documento assinado digitalmente conforme MP nº 2.206-2/2004, que institui a Infraestrutura de Chaves Públicas Brasileira (ICP-Brasil).  
com o identificador 310037003800040036003693603700340062004190. Documento assinado digitalmente conforme art. 4º, II da Lei 14.155/2011.



120







Autenticar documento em <https://processos.cachoeira.es.gov.br/autenticidade>  
com o identificador 31003700330933060036003800390040003540032003100 Documento assinado digitalmente conforme MP  
com o identificador nº 2.000-033/2003 que institui a Infraestrutura de Chaves Públicas Brasileira - ICP-Brasil conforme art. 4º, II da Lei 14.







A Tipificação Nacional dos Serviços Socioassistenciais, regulamentada pela Resolução CNAS nº 109/2009, define o serviço como:

Nesse contexto, a implementação das medidas socioeducativas deve observar rigorosamente a individualização do atendimento, levando em consideração as necessidades específicas, capacidades e contextos sociais de cada adolescente. Tais medidas devem articular ações pedagógicas, psicossociais e de desenvolvimento de



Autenticar documento em <https://processos.cachoeira.es.gov.br/autenticidade> com o identificador 310037003A06323036039693503700540036005100. Documento assinado digitalmente conforme MP com o identificador n° 3200320031, que institui a Infraestrutura de Chaves Públicas Brasileira - ICP-Brasil, conforme art. 4º, II da Lei 14.







competências socioemocionais, de modo a favorecer a responsabilização consciente, a reflexão sobre as consequências de suas ações e o fortalecimento de habilidades para a vida em sociedade. Além disso, enfatiza-se a importância da articulação intersetorial, envolvendo famílias, escolas, serviços de saúde e organizações comunitárias, visando à ampliação da rede de proteção e à efetiva reintegração do adolescente à comunidade.

Portanto, a socioeducação se configura como uma estratégia integrada de prevenção primária e secundária, promoção do desenvolvimento humano e reconstrução de trajetórias de vida, alinhando-se aos princípios da dignidade humana, da proteção integral, do protagonismo juvenil e da garantia dos direitos fundamentais, conforme preconizado pelo Estatuto da Criança e do Adolescente e pelas diretrizes do Sistema Nacional de Atendimento Socioeducativo.

As medidas socioeducativas em meio aberto podem se materializar principalmente na Liberdade Assistida (LA) e na Prestação de Serviços à Comunidade (PSC), conforme previsto no Estatuto da Criança e do Adolescente regulamentado pelo SINASE. Ambas têm caráter pedagógico e buscam responsabilizar o adolescente sem

A Liberdade Assistida é a medida mais aplicada no município de Cachoeiro de Itapemirim, por sua flexibilidade e caráter de acompanhamento contínuo. O adolescente permanece em liberdade, mas sob supervisão de um orientador designado pela equipe técnica, com acompanhamento sistemático. Seus principais objetivos são

[...] assegurar orientação, apoio e acompanhamento contínuo do adolescente; estimular a reflexão sobre o ato infracional e suas consequências; promover a inclusão em serviços e políticas públicas, como educação, saúde, profissionalização, cultura e lazer; favorecer o fortalecimento dos vínculos familiares e comunitários; possibilitar a construção de um projeto de vida que se afaste da prática infracional (IASSES, 2018, p. 40).

A execução da LA exige articulação com a rede de serviços socioassistenciais e intersetoriais, pois seu êxito depende do acesso do adolescente a oportunidades concretas de desenvolvimento social e pessoal.

A prestação de serviços à comunidade consiste no desenvolvimento de atividades não remuneradas em entidades, programas comunitários, hospitais, escolas, órgãos públicos ou organizações sociais, sempre em horários que não prejudiquem a



Autenticar documento em <https://processos.cachoeiro.es.gov.br/autenticidade>  
com o identificador 310037003A016340037000369636969700540962004100. Documento assinado eletronicamente conforme MP  
com o identificador 310037003A016340037000369636969700540962004100. Documento assinado eletronicamente conforme art. 4º, II da Lei 14.1



123





[...] promover a ressignificação da responsabilidade do adolescente diante da coletividade; estimular a solidariedade e a participação comunitária; oferecer oportunidade para que o adolescente construa novos vínculos sociais; contribuir para o fortalecimento da cidadania e para o exercício de direitos e deveres (BRASIL, 2012, p. 15).

A PSC deve ser desenvolvida em articulação com instituições da comunidade local, garantindo que o adolescente encontre nesses espaços um ambiente de aprendizagem e de valorização social.

Tanto a LA quanto a PSC necessitam da articulação intersetorial para alcançar seus objetivos. Cabe ao município, por meio do CREAS, estruturar parcerias e protocolos com: escolas e secretarias de educação, para garantir matrícula, frequências e apoio pedagógico; serviços de saúde, para atendimentos clínicos, psicológicos e prevenção de agravos; entidades comunitárias, organizações da sociedade civil e equipamentos culturais e esportivos, para oferta de atividades complementares; programas de qualificação profissional e inserção no mundo do trabalho, ampliando perspectivas de futuro. Assim, as medidas deixam de ser apenas uma determinação judicial e tornam-se uma estratégia de inclusão social, fortalecendo a cidadania do adolescente e contribuindo para a redução da reincidência em atos infracionais.

Quanto ao acompanhamento no CREAS, deve ser interdisciplinar e participativo, envolvendo equipe composta por assistentes sociais, psicólogos, pedagogos e outros profissionais.

Segundo o Caderno de Orientação Técnica do IASES (IASES, 2018, p. 35-47), a metodologia inclui:

Acolhimento inicial do adolescente e da família; elaboração do Plano Individual de Atendimento (PIA), construído de forma participativa; atendimentos individuais e em grupo, visando reflexão crítica sobre o ato infracional; visitas domiciliares, para conhecer o território e fortalecer vínculos; atendimento e orientação familiar, reforçando a corresponsabilidade dos responsáveis; encaminhamentos à rede socioassistencial e intersetorial, incluindo saúde, educação, cultura, esporte e profissionalização.

Essa metodologia garante que a medida socioeducativa não seja apenas uma obrigação judicial, mas uma oportunidade concreta de transformação.

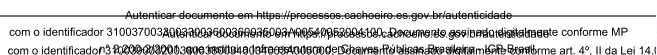









A gestão e participação social é garantida por meio do Decreto nº 9.894, publicado em 27 de junho de 2019, em que dispõe sobre o Comitê Intersetorial de Acompanhamento e Monitoramento da Política Nacional para a População em Situação de Rua. Portanto, faz-se necessário implantar o Comitê Intersetorial Municipal da População em Situação de Rua, assegurando a escuta ativa de usuários nas reuniões e fóruns municipais. Além de criar um sistema municipal de monitoramento dos atendimentos e resultados.



~~Autenticar documento em https://processos.cachoeira.es.gov.br/autenticidade com o identificador 310037003A003A00360036003600360050F0200510C para emissão assinada digitalizada conforme MP nº 2.200-9 de 2001 e para consulta ao processo eletrônico em https://processos.cachoeira.es.gov.br/autenticidade com o identificador 310037003A003A00360036003600360050F0200510C para emissão assinada digitalizada conforme art. 4º, I da Lei 14.155 de 2012.~~







O Centro POP também atua na abordagem social em vias públicas, fortalecendo vínculos com famílias e comunidades, e articulando sua atuação em rede com outros serviços municipais e estaduais, de modo a oferecer soluções efetivas e contínuas para a superação da situação de rua. Esse volume expressivo de atendimentos reflete o compromisso da gestão municipal com a proteção integral, a dignidade humana e a inclusão social plena da população em situação de vulnerabilidade.

De acordo com a Política Nacional de Assistência Social (BRASIL, 2004), os serviços de proteção social especial de alta complexidade são destinados à garantia da proteção integral — incluindo moradia, alimentação, higienização e trabalho protegido — a famílias e indivíduos que se encontram sem referência familiar e/ou em situação de ameaça, sendo necessária sua retirada do núcleo familiar e/ou comunitário. Tais serviços visam assegurar o acolhimento e a convivência em espaços protegidos, garantindo os direitos sociais fundamentais (BRASIL, 2004).

Entre os principais serviços dessa natureza, destacam-se: Atendimento Integral Institucional, Casa Lar, República, Casa de Passagem, Albergue, Família Substituta, Família Acolhedora, dentre outros. Esses equipamentos integram uma rede de proteção voltada a públicos em situação de violação de direitos, abandono, violência e rompimento de vínculos (BRASIL, 2004).

A atuação da proteção social especial de alta complexidade se dá quando há necessidade de acolhimento provisório ou definitivo, com o objetivo de preservar a

[illegible]







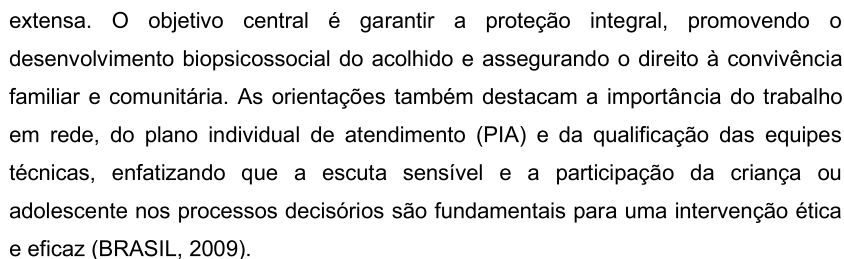

O SAIM “Aprisco Rei Davi” conta com uma equipe técnica multidisciplinar formada por uma pedagoga, dois assistentes sociais e duas psicólogas, que, em contínuo diálogo com o Sistema de Garantia de Direitos, busca assegurar a proteção integral das crianças acolhidas, promovendo ações intersetoriais voltadas à defesa, promoção e restauração de seus direitos fundamentais. A atuação da equipe é orientada por um plano individual de atendimento, que considera as especificidades de cada criança, visando ao fortalecimento de vínculos afetivos, ao acesso a serviços públicos essenciais e, sempre que possível, à reintegração familiar ou encaminhamento para colocação em família substituta, conforme previsto nas Orientações Técnicas para os Serviços de Acolhimento para Crianças e Adolescentes (BRASIL, 2009).

Esse trabalho é realizado em estreita articulação com os órgãos do Sistema de Garantia de Direitos — como o Conselho Tutelar, o Ministério Público, o Poder Judiciário e os serviços da rede socioassistencial — conforme estabelece o Estatuto da Criança e do Adolescente, que determina a prioridade absoluta à efetivação dos direitos das crianças e adolescentes (BRASIL, 1990). A abordagem interdisciplinar e integrada permite uma atenção qualificada, centrada na dignidade, escuta e participação ativa das crianças no processo de construção de seus projetos de vida.

Além disso, tal como outros equipamentos de acolhimento institucional, no SAIM “Aprisco Rei Davi”, respeitam-se os princípios estabelecidos pelo Estatuto da Criança e do Adolescente, garantindo à criança o direito à convivência familiar e comunitária, ao desenvolvimento integral e à proteção contra qualquer forma de negligência ou violação de direitos (BRASIL, 1990).

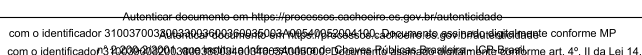





### 6.3.2 Serviço de Acolhimento Institucional Municipal “Recanto da Criança”

O Serviço de Acolhimento Institucional Municipal “Recanto da Criança” integra a Proteção Social Especial de Alta Complexidade do Sistema Único de Assistência Social, sendo destinado a adolescentes de 12 a 18 anos que se encontram em situação de risco pessoal e social, cujos vínculos familiares foram temporariamente rompidos ou fragilizados.

O acolhimento tem caráter provisório e excepcional, oferecendo um ambiente protetivo e acolhedor, que assegura moradia, alimentação adequada, vestuário e cuidados diários, em conformidade com as necessidades específicas de cada adolescente. O serviço garante ainda o acesso à educação formal, por meio da inserção e/ou permanência na escola, bem como o acompanhamento médico, odontológico, psicológico, social e pedagógico, promovendo o desenvolvimento integral dos acolhidos.

A equipe técnica realiza planos individuais de atendimento, com o objetivo de promover o fortalecimento dos vínculos familiares e comunitários, a construção de projetos de vida e, sempre que possível, a reinserção familiar. Quando o retorno à família de origem não é viável, são articuladas ações intersetoriais visando alternativas de convivência familiar e comunitária, conforme preconiza o ECRAD.

O Recanto da Criança é um espaço que busca assegurar o direito à convivência familiar e comunitária, oferecendo acolhimento humanizado, apoio emocional e acompanhamento contínuo, de modo a garantir proteção, cuidado e oportunidades de reconstrução de trajetórias de vida para os adolescentes atendidos.

### 6.3.3 Serviço de Acolhimento em República

O Serviço de Acolhimento em República constitui uma modalidade de acolhimento destinada a jovens em processo de desligamento de instituições de acolhimento, que se encontram em situação de vulnerabilidade e risco pessoal e social. Este serviço deve localizar-se em áreas residenciais da cidade, observando o padrão socioeconômico das comunidades de origem dos usuários, de modo a favorecer a inserção social e a manutenção de vínculos com o



Autenticar documento em <https://processosocial.sp.gov.br/validador>  
(INSTITUTO DE PESQUISA ECONÔMICA APLICADA, 2021)  
com o identificador 3 4000 93201 000 33010 493 0334 00000 de Chamada Pública Brasileira - ICP Brasil



130





O principal objetivo do Acolhimento em República é promover a autonomia e a independência dos jovens, oferecendo condições para o desenvolvimento de sua autogestão e autossustentação. Para tanto, o serviço deve estimular a construção de projetos de vida individuais, formulados em conjunto com o profissional de referência, assegurando acompanhamento contínuo e a articulação com a rede de proteção social (BADARÓ; CALAIS, 2022).

Entre as finalidades do serviço destacam-se: garantir proteção aos usuários, preservar sua autonomia e independência, promover a reintegração e o fortalecimento de vínculos familiares, comunitários e sociais, além de favorecer o acesso às políticas públicas de saúde, educação, trabalho e renda. Assim, o Acolhimento em República deve atuar como uma estratégia de transição para a vida adulta, inserida no Sistema Único de Assistência Social (SUAS), em consonância com as normativas nacionais (LIMA; PÁDUA, 2022).

As repúblicas podem ser organizadas em unidades femininas e masculinas, observando critérios de convivência, segurança e respeito à diversidade. O tempo de permanência dos usuários é limitado, podendo ser prorrogado conforme a evolução do projeto de vida e a avaliação técnica da equipe de referência (SANTOS; ANDRADE; SILVA, 2023).

No âmbito municipal, o Acolhimento em República visa oferecer apoio e moradia subsidiada a jovens de 18 a 21 anos, com vínculos familiares rompidos ou fragilizados, que não tenham possibilidade de retorno à família de origem ou de colocação em família substituta, e que não disponham de meios para garantir sua subsistência. Essa ação está alinhada às diretrizes do Plano Nacional de Convivência Familiar e Comunitária, que orienta a atenção aos jovens egressos do acolhimento institucional, priorizando a promoção da autonomia e a convivência comunitária (BRASIL, 2006).

#### 6.3.4 Serviço de Acolhimento para Adultos em Situação de Rua – Casa de Passagem

O Serviço de Acolhimento Institucional para Adultos em Situação de Rua, operacionalizado por meio da Casa de Passagem, tem por finalidade garantir



Autenticar documento em <https://processos.cachoeiro-es.gov.br/autenticidade>  
com o identificador 31003700320033003400350036003700380039004004100420043004400450046004700480049005005100520053005400550056005700580059006006100620063006400650066006700680069007007100720073007400750076007700780079008008100820083008400850086008700880089009009100920093009400950096009700980099010001010102010301040105010601070108010901100111011201130114011501160117011801190120012101220123012401250126012701280129013001310132013301340135013601370138013901400141014201430144014501460147014801490150015101520153015401550156015701580159016001610162016301640165016601670168016901700171017201730174017501760177017801790180018101820183018401850186018701880189019001910192019301940195019601970198019902000201020202030204020502060207020802090210021102120213021402150216021702180219022002210222022302240225022602270228022902300231023202330234023502360237023802390240024102420243024402450246024702480249025002510252025302540255025602570258025902600261026202630264026502660267026802690270027102720273027402750276027702780279028002810282028302840285028602870288028902900291029202930294029502960297029802990300030103020303030403050306030703080309031003110312031303140315031603170318031903200321032203230324032503260327032803290330033103320333033403350336033703380339034003410342034303440345034603470348034903500351035203530354035503560357035803590360036103620363036403650366036703680369037003710372037303740375037603770378037903800381038203830384038503860387038803890390039103920393039403950396039703980399040004010402040304040405040604070408040904100411041204130414041504160417041804190420042104220423042404250426042704280429043004310432043304340435043604370438043904400441044204430444044504460447044804490450045104520453045404550456045704580459046004610462046304640465046604670468046904700471047204730474047504760477047804790480048104820483048404850486048704880489049004910492049304940495049604970498049905000501050205030504050505060507050805090510051105120513051405150516051705180519052005210522052305240525052605270528052905300531053205330534053505360537053805390540054105420543054405450546054705480549055005510552055305540555055605570558055905600561056205630564056505660567056805690570057105720573057405750576057705780579058005810582058305840585058605870588058905900591059205930594059505960597059805990600060106020603060406050606060706080609061006110612061306140615061606170618061906200621062206230624062506260627062806290630063106320633063406350636063706380639064006410642064306440645064606470648064906500651065206530654065506560657065806590660066106620663066406650666066706680669067006710672067306740675067606770678067906800681068206830684068506860687068806890690069106920693069406950696069706980699070007010702070307040705070607070708070907100711071207130714071507160717071807190720072107220723072407250726072707280729073007310732073307340735073607370738073907400741074207430744074507460747074807490750075107520753075407550756075707580759076007610762076307640765076607670768076907700771077207730774077507760777077807790780078107820783078407850786078707880789079007910792079307940795079607970798079908000801080208030804080508060807080808090810081108120813081408150816081708180819082008210822082308240825082608270828082908300831083208330834083508360837083808390840084108420843084408450846084708480849085008510852085308540855085608570858085908600861086208630864086508660867086808690870087108720873087408750876087708780879088008810882088308840885088608870888088908900891089208930894089508960897089808990900090109020903090409050906090709080909091009110912091309140915091609170918091909200921092209230924092509260927092809290930093109320933093409350936093709380939094009410942094309440945094609470948094909500951095209530954095509560957095809590960096109620963096409650966096709680969097009710972097309740975097609770978097909800981098209830984098509860987098809890990099109920993099409950996099709980999010001001100210031004100510061007100810091010101110121013101410151016101710181019102010211022102310241025102610271028102910301031103210331034103510361037103810391040104110421043104410451046104710481049105010511052105310541055105610571058105910601061106210631064106510661067106810691070107110721073107410751076107710781079108010811082108310841085108610871088108910901091109210931094109510961097109810991100110111021103110411051106110711081109111011111112111311141115111611171118111911201121112211231124112511261127112811291130113111321133113411351136113711381139114011411142114311441145114611471148114911501151115211531154115511561157115811591160116111621163116411651166116711681169117011711172117311741175117611771178117911801181118211831184118511861187118811891190119111921193119411951196119711981199120012011202120312041205120612071208120912101211121212131214121512161217121812191220122112221223122412251226122712281229123012311232123312341235123612371238123912401241124212431244124512461247124812491250125112521253125412551256125712581259126012611262126312641265126612671268126912701271127212731274127512761277127812791280128112821283128412851286128712881289129012911292129312941295129612971298129913001301130213031304130513061307130813091310131113121313131413151316131713181319132013211322132313241325132613271328132913301331133213331334133513361337133813391340134113421343134413451346134713481349135013511352135313541355135613571358135913601361136213631364136513661367136813691370137113721373137413751376137713781379138013811382138313841385138613871388138913901391139213931394139513961397139813991400140114021403140414051406140714081409141014111412141314141415141614171418141914201421142214231424142514261427142814291430143114321433143414351436143714381439144014411442144314441445144614471448144914501451145214531454145514561457145814591460146114621463146414651466146714681469147014711472147314741475147614771478147914801481148214831484148514861487148814891490149114921493149414951496149714981499150015011502150315041505150615071508150915101511151215131514151515161517151815191520152115221523152415251526152715281529153015311532153315341535153615371538153915401541154215431544154515461547154815491550155115521553155415551556155715581559156015611562156315641565156615671568156915701571157215731574157515761577157815791580158115821583158415851586158715881589159015911592159315941595159615971598159916001601160216031604160516061607160816091610161116121613161416151616161716181619162016211622162316241625162616271628162916301631163216331634163516361637163816391640164116421643164416451646164716481649165016511652165316541655165616571658165916601661166216631664166516661667166816691670167116721673167416751676167716781679168016811682168316841685168616871688168916901691169216931694169516961697169816991700170117021703170417051706170717081709171017111712171317141715171617171718171917201721172217231724172517261727172817291730173117321733173417351736173717381739174017411742174317441745174617471748174917501751175217531754175517561757175817591760176117621763176417651766176717681769177017711772177317741775177617771778177917801781178217831784178517861787178817891790179117921793179417951796179717981799180018011802180318041805180618071808180918101811181218131814181518161817181818191820182118221823182418251826182718281829183018311832183318341835183618371838183918401841184218431844184518461847184818491850185118521853185418551856185718581859186018611862186318641865186618671868186918701871187218731874187518761877187818791880188118821883188418851886188718881889189018911892189318941895189618971898189919001901190219031904190519061907190819091910191119121913191419151916191719181919192019211922192319241925192619271928192919301931193219331934193519361937193819391940194119421943194419451946194719481949195019511952195319541955195619571958195919601961196219631964196519661967196819691970197119721973197419751976197719781979198019811982198319841985198619871988198919901991199219931994199519961997199819992000200120022003200420052006200720082009201020112012201320142015201620172018201920202021202220232024202520262027202820292030203120322033203420352036203720382039204020412042204320442045204620472048204920502051205220532054205520562057205820592060206120622063206420652066206720682069207020712072207320742075207620772078207920802081208220832084208520862087208820892090209120922093209420952096209720982099210021012102210321042105210621072108210921102111211221132114211521162117211821192120212121222123212421252126212721282129213021312132213321342135213621372138213921402141214221432144214521462147214821492150215121522153215421552156215721582159216021612162216321642165216621672168216921702171217221732174217521762177217821792180218121822183218421852186218721882189219021912192219321942195219621972198219922002201220222032204220522062207220822092210221122122213221422152216221722182219222022212222222322242225222622272228222922302231223222332234223522362237223822392240224122422243224422452246224722482249225022512252225322542255225622572258225922602261226222632264226522662267226822692270227122722273227422752276227722782279228022812282228322842285228622872288228922902291229222932294229522962297229822992300230123022303230423052306230723082309231023112312231323142315231623172318231923202321232223232324232523262327232823292330233123322333233423352336233723382339234023412342234323442345234623472348234923502351235223532354235523562357235823592360236123622363236423652366236723682369237023712372237323742375237623772378237923802381238223832384238523862387238823892390239123922393239423952396239723982399240024012402240324042405240624072408240924102411241224132414241524162417241824192420242124222423242424252426242724282429243024312432243324342435243624372438243924402441244224432444244524462447244824492450245124522453245424552456245724582459246024612462246324642465246624672468246924702471247224732474247524762477247824792480248124822483248424852486248724882489249024912492249324942495249624972498249925002501250225032504250525062507250825092510251125122513251425152516251725182519252025212522252325242525252625272528252925302531253225332534253525362537253825392540254125422543254425452546254725482549255025512552255325542555255625572558255925602561256225632564256525662567256825692570257125722573257425752576257725782579258025812582258325842585258625872588258925902591259225932594259525962597259825992600260126022603260426052606260726082609261026112612261326142615261626172618261926202621262226232624262526262627262826292630263126322633263426352636263726382639264026412642264326442645264626472648264926502651265226532654265526562657265826592660266126622663266426652666266726682669267026712672267326742675267626772678267926802681268226832684268526862687268826892690269126922693269426952696269726982699270027012702270327042705270627072708270927102711271227132714271527162717271827192720272127222723272427252726272727282729273027312732273327342735273627372738273927402741274227432744274527462747274827492750275127522753275427552756275727582759276027612762276327642765276627672768276927702771277227732774277527762777277827792780278127822783278427852786278727882789279027912792279327942795279627972798279928002801280228032804280528062807280828092810281128122813281428152816281728182819282028212822282328242825282628272828282928302831283228332834283528362837283828392840284128422843284428452846284728482849285028512852285328542855285628572858285928602861286228632864286528662867286828692870287128722873287428752876287728782879288028812882288328842885288628872888288928902891289





acolhimento provisório e emergencial a pessoas adultas e migrantes em situação de rua, assegurando condições dignas de abrigo, higiene, repouso, alimentação e apoio psicossocial. O serviço é executado em parceria com a Cáritas Diocesana, sob a supervisão da gestão municipal da assistência social, e integra a rede de proteção social especial de média complexidade (BRASIL, 2014).

A Casa de Passagem constitui um espaço de acolhimento de curta duração, onde o usuário pode permanecer por até três meses, conforme avaliação técnica e evolução do processo de acompanhamento social. O serviço oferece infraestrutura básica para banho, higiene pessoal, lavagem de roupas, alimentação e pernoite, garantindo privacidade e condições adequadas de convivência (BRASIL, 2009).

Durante o período de permanência, os usuários podem circular livremente durante o dia e retornar à instituição no período noturno, respeitando as normas de funcionamento e convivência estabelecidas. Essa dinâmica busca preservar a autonomia dos acolhidos, ao mesmo tempo em que assegura suporte contínuo para o reestabelecimento de vínculos sociais, familiares e comunitários (INSTITUTO DE PESQUISA ECONÔMICA APLICADA, 2021).

A equipe técnica interdisciplinar realiza atendimentos individualizados, acompanhamentos psicossociais e encaminhamentos aos serviços da rede intersetorial, especialmente nas áreas de saúde, qualificação profissional, assistência social e habitação. Considerando que parte significativa do público atendido apresenta histórico de uso abusivo de álcool e outras drogas, o serviço mantém articulação permanente com os Centros de Atenção Psicossocial Álcool e Drogas (CAPS-AD) e com a Política Municipal sobre Drogas, promovendo ações de cuidado e redução de danos (MARTINS; VASCONCELOS, 2020).

O Acolhimento em Casa de Passagem busca, portanto, romper o ciclo de exclusão social e favorecer o reingresso dos usuários em políticas públicas que possibilitem a superação da situação de rua, a reconstrução de vínculos e o acesso a direitos sociais básicos, conforme os princípios do Sistema Único de Assistência Social (SUAS) e da Política Nacional para a População em Situação de Rua (BRASIL, 2008).



Autenticar documento em <https://processos.cachoeiro-es.gov.br/autenticidade>  
com o identificador 3100370033063400366936093700540052006100. Documento assinado eletronicamente conforme MP  
com o identificador 3100370033063400366936093700540052006100. Documento assinado eletronicamente conforme art. 4º, II da Lei 14.1



132





### 6.3.5 Serviço de Acolhimento Institucional para Adultos e Famílias (SAAF)

O Serviço de Acolhimento para Adultos e Famílias (SAAF) tem caráter protetivo e provisório, destinado a adultos e famílias em situação de rua, desabrigo por abandono, migração, ausência de residência ou incapacidade de autossustento. O serviço não é compatível com menores de 18 anos desacompanhados de seus responsáveis, devendo respeitar os princípios de proteção integral previstos no Estatuto da Criança e do Adolescente (BRASIL, 1990) e na Lei 8.742/1993.

Conforme o Art. 23 da Lei 8.742/1993, os serviços socioassistenciais são entendidos como atividades continuadas voltadas à melhoria de vida da população, observando objetivos, princípios e diretrizes desta lei, sendo organizados programas de amparo a públicos prioritários, como a população em situação de rua (BRASIL, 1993).

O SAAF segue as orientações da Política Nacional para a População em Situação de Rua (Decreto nº 7.053/2009, arts. 7º e 8º), com os seguintes objetivos: assegurar acesso simplificado, seguro e contínuo aos serviços e programas das políticas públicas de saúde, educação, habitação, trabalho, renda, assistência social, cultura, lazer e segurança; garantir padrão básico de qualidade, segurança e conforto na estruturação e reestruturação dos serviços de acolhimento temporário; promover acolhimento digno e provisório, preservando direitos humanos, convivência comunitária e reconstrução de vínculos familiares e sociais; favorecer saída qualificada do serviço, prevenindo a institucionalização prolongada.

O serviço deve oferecer atendimento integral e humanizado, respeitando diversidade, privacidade, identidade cultural e religiosa, além de proporcionar condições adequadas de moradia, alimentação, higiene e fortalecimento da autonomia (BRASIL, 2008; BRASIL, 2014).

O SAAF deve estabelecer sua capacidade de atendimento, considerando a estrutura física e quantitativo de profissionais. A infraestrutura mínima inclui: dormitórios, banheiros, acessibilidade, espaços de convivência e lazer, refeitório, áreas para fumantes, e equipamentos adequados para atividades coletivas.

A equipe técnica multiprofissional deve contemplar assistente social, psicólogo, educador social, pedagogo, coordenação, cuidadores, profissionais administrativos, auxiliares de serviços gerais, vigias, cozinheiros, farmacêutico e profissional de



Autenticar documento em <https://processos.cachoeiro-es.gov.br/autenticidade>  
com o identificador 310037003306340039000366936093700640052006100. Documento assinado eletronicamente conforme MP  
com o identificador 310037003306340039000366936093700640052006100. Documento assinado eletronicamente conforme art. 4º, II da Lei 14.1



133





O ingresso no SAAF deve ocorrer mediante encaminhamento formal do CREAS, Centro Pop “Espaço Vida”, Defensoria Pública, Ministério Público ou Poder Judiciário, acompanhado de relatório técnico ou estudo de caso.

O tempo de permanência provisória é de até seis meses, podendo ser prorrogado de acordo com avaliação técnica da equipe do SAAF e da instituição encaminhadora. Após avaliação, são definidos fluxos para reintegração familiar, encaminhamentos habitacionais e inclusão em programas sociais (BRASIL, 2009).

As regras de convivência, direitos e deveres devem ser formalizadas em regimento interno, de conhecimento de todos os acolhidos e funcionários, refletindo a realidade do cotidiano e do perfil do público atendido.

O trabalho social com os usuários se efetiva por meio do Plano Individual e/ou Familiar de Atendimento (PIA/PIF) com metas de curto, médio e longo prazo, contemplando acompanhamento psicossocial, oficinas de qualificação profissional, atividades culturais e esportivas, ações de prevenção de violência e uso abusivo de substâncias, e fortalecimento de vínculos familiares e comunitários.

Ressalta-se que o SAAF deve atuar em rede intersetorial, garantindo integração com serviços de saúde (UBS, CAPS, consultórios de rua, hospitais), habitação (aluguel social, programas habitacionais), programas de trabalho e renda (Acessuas), e sistema de justiça (quando houver medidas protetivas ou demandas judiciais). A articulação visa reconstrução da autonomia e inclusão social dos acolhidos (INSTITUTO DE PESQUISA ECONÔMICA APLICADA, 2021).

Em relação ao monitoramento e avaliação do serviço, deve-se estabelecer indicadores de desempenho como número de acolhidos, tempo médio de permanência, reintegração familiar/social e encaminhamentos efetivados. Relatórios periódicos devem ser produzidos com análise de resultados e participação do Conselho Municipal de Assistência Social no acompanhamento dos casos.



Autenticar documento em <https://processos.cachoeira.es.gov.br/autenticidade>  
com o identificador 310037003A003030600399930097A00500PF2005190 - Documento assinado digitalmente conforme MP  
com o identificador nº 2.200-2/2001 que institui a Infraestrutura de Chaves Públicas Brasileira - ICP-Brasil conforme art. 4º, II da Lei 14.





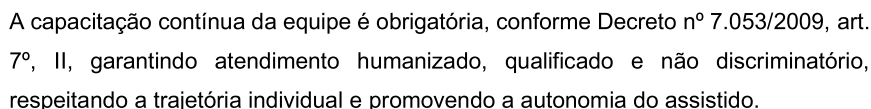

Diante desse contexto, Cachoeiro de Itapemirim deve estruturar planejamento estratégico, incluindo: mapeamento e capacitação de famílias acolhedoras, com critérios claros de seleção, avaliação e acompanhamento contínuo; integração com a





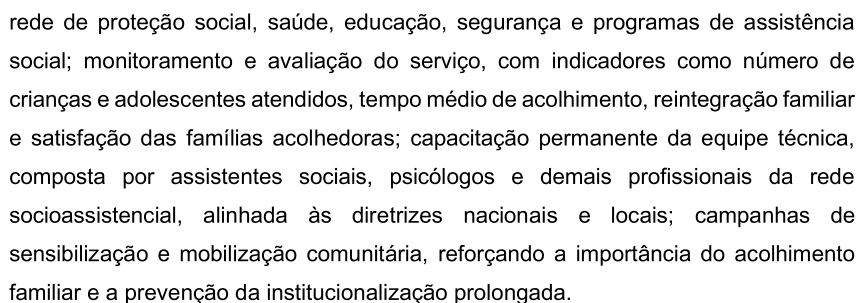

A implementação deste serviço fortalece os direitos humanos, afetivos e sociais das crianças e adolescentes, promovendo sua inclusão em um ambiente seguro e estimulante, e atende aos princípios do Sistema Único de Assistência Social e da Política Nacional de Proteção Social Especial (BRASIL, 2005; BRASIL, 2014).

O Serviço de Acolhimento Institucional para Pessoas Idosas é executado no município de Cachoeiro de Itapemirim por meio de três Instituições de Longa Permanência (ILPI's), sendo elas: Lar João XXIII, Lar Nina Arueira e Lar Adelson Rebello Moreira, que funcionam em regime de parceria com a administração municipal, mediante repasse regular de recursos financeiros e apoio técnico às equipes, aos idosos acolhidos e, sempre que possível, às suas famílias.

As ILPI's acolhem idosos com vínculos familiares fragilizados ou rompidos, assegurando-lhes moradia digna, alimentação adequada, cuidados de saúde, acompanhamento psicossocial e convivência comunitária. O serviço pauta-se nos princípios da dignidade humana, proteção integral e promoção da autonomia, buscando garantir acolhimento, cuidado e fortalecimento dos vínculos sociais.

Os idosos acolhidos apresentam diferentes graus de dependência (I, II e III), sendo que um número expressivo demanda cuidados continuados e permanentes, em razão de limitações físicas, cognitivas ou de saúde. As instituições contam com equipes multiprofissionais capacitadas, que realizam ações integradas de cuidado, acompanhamento social, estimulação cognitiva e suporte emocional, promovendo qualidade de vida e proteção social a esse público.

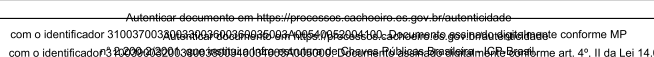



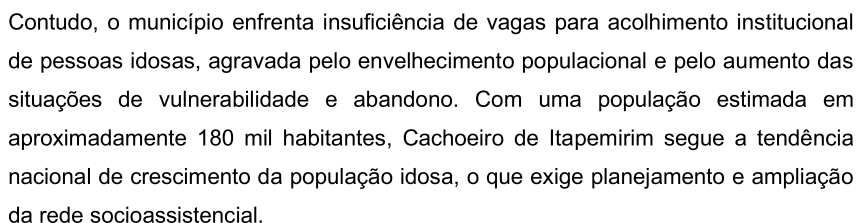

Diante desse cenário, a Secretaria Municipal de Desenvolvimento Social, em articulação com a Secretaria de Estado de Trabalho, Assistência e Desenvolvimento Social, o Ministério Público e demais órgãos de defesa de direitos, vem adotando medidas e elaborando relatórios técnicos que apontam a necessidade de expandir e fortalecer os serviços de acolhimento institucional, de modo a atender à crescente demanda por acolhimento especializado de pessoas idosas e pessoas com deficiência em situação de vulnerabilidade social.

Considerando a relevância e urgência dessa demanda, a Semdes estuda a ampliação da rede de acolhimento institucional a médio e longo prazo, buscando investimentos para sua implantação, bem como parcerias e financiamentos junto a entidades da sociedade civil e a construção de novos equipamentos públicos, com vistas a garantir maior cobertura, qualidade e efetividade na proteção social de alta complexidade.

O Projeto de Apadrinhamento é uma iniciativa que visa promover o fortalecimento de vínculos afetivos, sociais e comunitários de crianças e adolescentes acolhidos em instituições do Município de Cachoeiro de Itapemirim, em conformidade com o Ato Normativo Conjunto nº 12/2015, da Supervisão das Varas da Infância e da Juventude do Estado do Espírito Santo, e com o Estatuto da Criança e do Adolescente, Lei nº 8.069/1990, alterado pela Lei nº 13.509/2017.

De acordo com o art. 19-B do ECA, “[...] a criança e o adolescente em programa de acolhimento institucional ou familiar poderão participar de programa de apadrinhamento”, compreendido como a oportunidade de estabelecer vínculos externos à instituição, com o objetivo de promover convivência familiar e comunitária e colaborar para o desenvolvimento integral nos aspectos social, moral, físico,

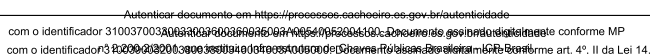





**I – Padrinho Afetivo:** voluntário que estabelece vínculo afetivo com a criança ou adolescente, realizando visitas regulares e proporcionando convivência em finais de semana, feriados ou férias, favorecendo o fortalecimento emocional e social;

II – **Padrinho Prestador de Serviços:** profissional ou empresa que, no exercício de responsabilidade social, oferece serviços ou atividades voltadas ao desenvolvimento das crianças e adolescentes acolhidos, conforme sua área de atuação ou habilidade específica:

III – Padrinho Provedor: pessoa física ou jurídica que contribui material ou financeiramente, apoiando o acesso dos acolhidos a bens, serviços ou oportunidades de capacitação, tais como cursos, atividades esportivas, reforço escolar e demais demandas específicas.

As instituições de acolhimento têm como função principal garantir um ambiente seguro e protetivo para crianças e adolescentes afastados de situações de violência, negligência ou abandono, conforme orientam as Orientações Técnicas dos Serviços de Acolhimento para Crianças e Adolescentes (BRASIL, 2009). Contudo, reconhece-se que, apesar da proteção física, a vivência prolongada nesses espaços pode gerar sentimentos de isolamento, carência afetiva e dificuldades de socialização (CAMPOS; FÉRES-CARNEIRO, 2014).

Nesse contexto, o Projeto de Apadrinhamento constitui uma estratégia complementar de proteção e cuidado, que visa romper o isolamento social e afetivo de crianças e adolescentes acolhidos, oferecendo experiências de convivência familiar, apoio emocional e inclusão social. A formação de vínculos positivos e duradouros com adultos voluntários contribui para o fortalecimento da autoestima, da confiança e do sentimento de pertencimento, aspectos fundamentais para o desenvolvimento saudável e para a construção de projetos de vida (BRASIL, 2019).

No âmbito municipal, o Projeto de Apadrinhamento atende as crianças acolhidas no SAIM Aprisco Rei Davi e os adolescentes acolhidos no SAIM Recanto da Criança, sob acompanhamento da rede socioassistencial e em articulação com o SGD.

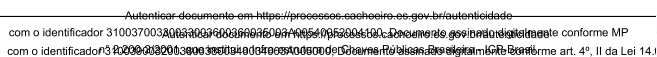





Entre as normas de referência, destacam-se a Lei nº 11.346/2006, que institui o Sistema Nacional de Segurança Alimentar e Nutricional e a Política Nacional de Segurança Alimentar e Nutricional (PNSAN), e portarias específicas do Conselho Nacional de Segurança Alimentar e Nutricional (CONSEAN) que orientam o funcionamento dos bancos de alimentos, a gestão de doações, controle de qualidade e distribuição de alimentos a públicos vulneráveis. Além disso, o Banco de Alimentos segue as regulamentações municipais e estaduais pertinentes, garantindo transparência, segurança e efetividade na operação do serviço.

O Banco de Alimentos localizado à rua José Cupertino Batista, bairro Basiléia, tem como base regulamentadora o CONSEAN - Conselho de Segurança Alimentar e Nutricional - Decreto nº 35.643, de 17 de abril de 2024 e Decreto nº 34.008/2024. Vale destacar que foi formalizado no presente ano de 2025 a CAISAN - Câmara Intersetorial de Segurança Alimentar e Nutricional.

As demandas atendidas pelo Banco de Alimentos têm origem, principalmente, nas famílias em situação de vulnerabilidade social acompanhadas e cadastradas nos Centros de Referência de Assistência Social, bem como em instituições socioassistenciais — organizações da sociedade civil — que prestam atendimento a populações vulneráveis, como lares de idosos, hospitais filantrópicos e serviços de acolhimento institucional.

A agricultura familiar constitui uma importante fonte de aquisição de gêneros alimentícios, seja por meio de programas como o Programa de Aquisição de Alimentos e o Compra Direta de Alimentos, seja pela articulação para doações e fornecimento direto.

O Banco de Alimentos também recebe doações provenientes de empresas, parceiros institucionais, pessoas físicas, produtores e distribuidores. Além disso, campanhas e eventos específicos são realizados periodicamente para arrecadação de alimentos e

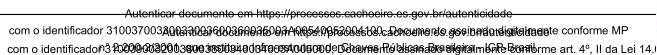



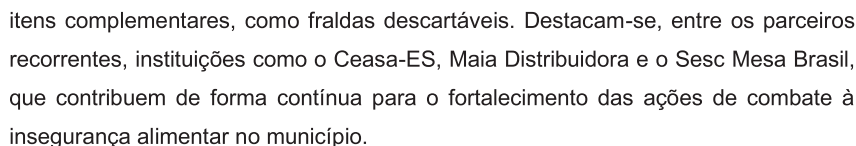

O Banco de Alimentos atende tanto instituições socioassistenciais do município quanto famílias em situação de vulnerabilidade social referenciadas pelos Centros de Referência de Assistência Social (CRAS), pelo Centro de Referência Especializado de Assistência Social (CREAS) e pelo Centro POP. Além disso, realiza a distribuição de alimentos a entidades de assistência social regularmente cadastradas nos conselhos competentes.

Atualmente, o equipamento realiza a entrega de aproximadamente 1.200 cestas básicas por mês, de forma contínua, às famílias acompanhadas pela rede socioassistencial. Também são distribuídas as chamadas “cestas verdes”, compostas por frutas, legumes e verduras selecionados — com 573 unidades distribuídas entre janeiro e abril de 2025, representando uma média mensal de 143 cestas verdes.

O Banco de Alimentos desenvolve diversos projetos e ações complementares, entre os quais destacam-se:

- **Distribuição de Cestas Verdes:** direcionada a famílias em vulnerabilidade e entidades socioassistenciais, por meio de parcerias com produtores locais, agricultura familiar, Ceasa-ES, distribuidoras e programas públicos como o Compra Direta de Alimentos (CDA) e o Programa de Aquisição de Alimentos (PAA), que viabilizam a captação e aquisição de alimentos.
- **Padaria Banco de Alimentos:** responsável pela produção de pães e derivados destinados aos serviços socioassistenciais.
- **Triagem e controle de qualidade:** realizada por profissionais nutricionistas, garantindo a segurança alimentar e a qualidade dos produtos distribuídos.
- **Educação alimentar e nutricional:** por meio de palestras e oficinas com temas como alimentação saudável, nutrição na terceira idade, prevenção e controle de hipertensão e diabetes, planejamento de compras e cardápios econômicos e saudáveis, importância da hidratação e do consumo de fibras, entre outros.
- **Capacitação profissional:** oferta de cursos na área da alimentação.



Autenticar documento em <https://processos.cachoeira.es.gov.br/autenticidade>  
com o identificador 310037003A0623003700396935087000570623004100. Documento assinado digitalmente conforme MP  
com o identificador nº 2.009-003/2001 que institui a Infraestrutura de Chaves Públicas Brasileira - ICP-Brasil, conforme art. 4º, II da Lei 14.







desenvolvidos em parceria com o Governo do Estado.

- Plano Municipal de Segurança Alimentar e Nutricional: em elaboração, sob coordenação da CAISAN-CI, visando estabelecer metas de médio e longo prazo para a consolidação da política de segurança alimentar no município.

Além dos projetos em execução, o Banco de Alimentos prevê iniciativas futuras, dentre as quais:

- Intensificação das campanhas de doação, ampliando o engajamento comunitário e a articulação com o setor produtivo para o fortalecimento das doações;
- Implantação do setor de minimamente processados, voltado à otimização e aproveitamento integral dos alimentos;
- Projeto de Compostagem e Horta, que integra ações de educação ambiental, sustentabilidade e segurança alimentar;
- Projeto “Selo Amigo do Banco de Alimentos”, voltado à conscientização sobre o desperdício de alimentos, à promoção da responsabilidade social e da sustentabilidade, e ao reconhecimento de parceiros que fomentam práticas solidárias de doação. O projeto pretende fortalecer a articulação com organizações da sociedade civil e equipamentos públicos da assistência social, como os CRAS, que atendem famílias em situação de vulnerabilidade e insegurança alimentar e nutricional.

## 6.6 HABITAÇÃO

### 6.6.1 Regularização fundiária

A regularização fundiária é um instrumento jurídico, urbanístico, ambiental e social que visa enfrentar a informalidade na ocupação do solo, efetivar o direito à moradia e promover o ordenamento territorial. Com ela, busca-se integrar assentamentos irregulares ao tecido urbano ou rural formal, conferindo segurança jurídica aos ocupantes e promovendo inclusão social.

As primeiras experiências estruturadas surgiram no final da década de 1970, formando a base institucional para programas futuros. Entre elas, destacam-se o Projeto Rio, vinculado ao Programa de Erradicação de Sub-habitação (Promorar) do



Autenticar documento em <https://processos.cachoeiro-es.gov.br/autenticidade>  
com o identificador 310037003200033003700035663603700540652004100- Documento assinado digitalmente conforme MP 2200-9/2001 que estabelece a validade de assinaturas digitais e a validade de documentos assinados digitalmente conforme art. 4º, II da Lei 14.186/2021



141



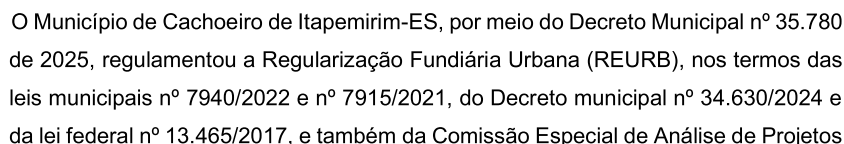





Dentre os tipos de regularização fundiária, existe a Regularização Urbana (REURB), prevista na Lei nº 13.465/2017, aplica-se a áreas ocupadas irregularmente dentro do perímetro urbano, como favelas e loteamentos clandestinos. A lei distingue dois tipos, conforme tabela 14:

Tabela 15 – Tipos de regularização fundiária

Tipo	Público-alvo	Características principais
REURB-S	População de baixa renda	Titulação gratuita ou subsidiada
REURB-E	Ocupantes fora do critério social	Possibilidade de cobrança de taxas e custos urbanos

Fonte: PMCI (2025)

O processo envolve a adequação das construções às normas urbanísticas, implantação de infraestrutura básica (água, esgoto, energia, vias públicas) e emissão de títulos de propriedade. O princípio da não remoção estabelece que a urbanização e a titulação devem ocorrer sem deslocamento dos moradores, exceto em situações de risco à vida; embora nem sempre tenha sido plenamente aplicado.

Outra modalidade de regularização fundiária é a de loteamentos. Diferentemente da REURB, a regularização de loteamentos tende a apresentar menor complexidade técnica, já que os moradores geralmente adquiriram os lotes por meio de contratos



Autenticar documento em <https://processos.cachoeira.es.gov.br/autenticidade>  
com o identificador 310037003A003A0036003993009700570F020551D0 e no sistema governamental conforme MP  
com o identificador 31000903200 que testa a autenticidade do Documento de Origem Brasileira de Dados conforme art. 4º, II da Lei 14.





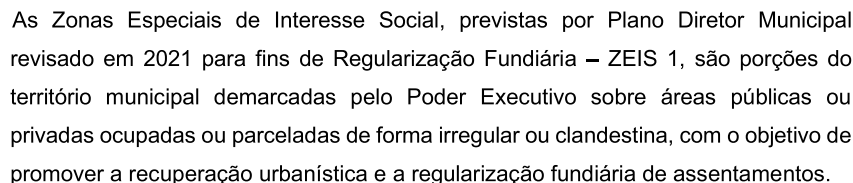





ID	NOME	ID	NOME
1	ZEIS - Alto Eucalipto	19	ZEIS - Campo Leopoldina
2	ZEIS- DR. Gilson Carone	20	ZEIS- Central Parque
3	ZEIS - Waldir F. de Amorim	21	ZEIS - Boa Vista
4	ZEIS - Fé e Raça	22	ZEIS - Boa Vista 2
5	ZEIS - Bom Pastor	23	ZEIS - Zumbi
6	ZEIS - Village	24	ZEIS - Arariguaba
7	ZEIS - Rubem Braga	25	ZEIS - Baiminas
8	ZEIS - Bela Vista	26	ZEIS - Coronel Borges
9	ZEIS - Nossa Senhora da Aparecida	27	ZEIS – União
10	ZEIS - Valão	28	ZEIS - Lameirão
11	ZEIS - Ilha da Luz	29	ZEIS - São Luiz Gonzaga
12	ZEIS - Texeira Leite	30	ZEIS - Monte Cristo
13	ZEIS - Marbrasa 1	31	ZEIS - Coutinho
14	ZEIS - Conjunto Marbrasa	32	ZEIS - Pacotuba
15	ZEIS - Aeroporto	33	ZEIS - Conduru
16	ZEIS - Aeroporto 2	34	ZEIS - São João da Lancha
17	ZEIS - Boa Esperança	35	ZEIS - Distrito de São Vicente
18	ZEIS - Rui Pinto Bandeira		

Fonte: PMCI (2025)



~~Autenticar documento em https://processos.cachoeira.es.gov.br/autenticidade com o identificador 310037003100330036003963509740057052005190 e processo eletrônico conforme MP nº 2.200-02/2001 que institui a Infraestrutura de Chaves Públicas Brasileira - ICP-Brasil com o identificador n° 2.000-02/2001 que institui a Infraestrutura de Chaves Públicas Brasileira - ICP-Brasil conforme art. 4º, II da Lei 14.868/2003.~~







Dados demográficos básicos:

1. População estimada: 185.784 habitantes em 2022. IAS - Instituto Água e Saneamento+1;
2. Número de domicílios totais: 70.983 domicílios. IAS - Instituto Água e Saneamento;
3. Densidade demográfica: cerca de 214,89 habitantes por km². IAS - Instituto Água e Saneamento;
4. Tendência recente: queda de população — entre 2010 e 2022, o

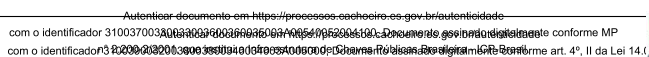







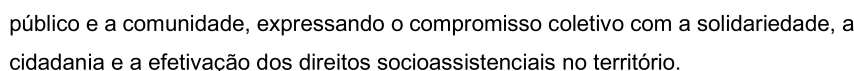

CNPJ	Nome Fantasia	UF	Município	IBGE	Níveis de Pertencimento
23.024.549/0001-11	APAC Feminina	ES	CACHOEIRO DE ITAPEMIRIM	3201209	- Com inscrição
27.192.707/0001-01	APAE - Cachoeiro	ES	CACHOEIRO DE ITAPEMIRIM	3201209	- Com inscrição
17.012.886/0001-96	Bem Me Quer Feliz	ES	CACHOEIRO DE ITAPEMIRIM	3201209	- Com inscrição
07.562.421/0001-55	CARITAS CACHOEIRO	ES	CACHOEIRO DE ITAPEMIRIM	3201209	- Com inscrição
08.215.547/0001-16	CASA VERDE	ES	CACHOEIRO DE ITAPEMIRIM	3201209	- Com inscrição
33.915.604/0057-71	Centro Comunitário de Assistência Social	ES	CACHOEIRO DE ITAPEMIRIM	3201209	- Com inscrição
01.219.199/0004-59	CIEE ES	ES	CACHOEIRO DE ITAPEMIRIM	3201209	- Com inscrição
08.333.027/0001-08	COMPASSOS	ES	CACHOEIRO DE ITAPEMIRIM	3201209	- Com inscrição
05.456.275/0001-58	GAPCCI	ES	CACHOEIRO DE ITAPEMIRIM	3201209	- Com inscrição
27.125.806/0001-62	GINASIO ALVARO TAVARES	ES	CACHOEIRO DE ITAPEMIRIM	3201209	- Com inscrição
04.903.674/0003-19	IGES	ES	CACHOEIRO DE ITAPEMIRIM	3201209	- Com inscrição
39.289.889/0001-04	Lar João XXIII	ES	CACHOEIRO DE ITAPEMIRIM	3201209	- Com inscrição
27.561.844/0001-68	LAR NINA ARUEIRA	ES	CACHOEIRO DE ITAPEMIRIM	3201209	- Com inscrição
34.435.340/0001-67	Mova-se Juntos Pela Inclusão	ES	CACHOEIRO DE ITAPEMIRIM	3201209	- Com inscrição
34.151.121/0005-80	Obra Social Vill'Agindo Para Ser Feliz	ES	CACHOEIRO DE ITAPEMIRIM	3201209	- Com inscrição
06.040.402/0001-04	Pró-Vitae	ES	CACHOEIRO DE ITAPEMIRIM	3201209	- Com inscrição
08.906.191/0001-67	Rochatva	ES	CACHOEIRO DE ITAPEMIRIM	3201209	- Com inscrição
27.187.087/0001-04	Santa Casa de Misericórdia de Cachoeiro de Itapemirim	ES	CACHOEIRO DE ITAPEMIRIM	3201209	- Com inscrição
31.380.322/0004-80	Vill'Agindo para ser feliz	ES	CACHOEIRO DE ITAPEMIRIM	3201209	- Com inscrição

Fonte: MDS (2025)

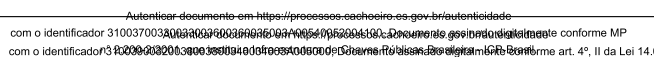





As diretrizes que orientam a execução da Política de Assistência Social no município de Cachoeiro de Itapemirim estão fundamentadas nos princípios constitucionais e legais que estruturam o Sistema Único de Assistência Social (SUAS), considerando a assistência social como direito do cidadão e dever do Estado. Essas diretrizes visam assegurar a proteção social não contributiva, a garantia do direito à convivência familiar e comunitária e o acesso universal às ofertas públicas socioassistenciais, promovendo a inclusão social e a redução das desigualdades.

A atuação municipal se organiza a partir de eixos estratégicos que orientam o planejamento, a execução, o monitoramento e a avaliação das ações socioassistenciais, garantindo que as políticas públicas sejam territorializadas, integradas e participativas, de forma a atender às necessidades específicas de diferentes grupos e territórios. Esses eixos estratégicos incluem a proteção social básica e especial, a intersetorialidade com outras políticas públicas, o fortalecimento da gestão municipal e do controle social, a qualificação e valorização dos trabalhadores do SUAS, e o desenvolvimento de estratégias de prevenção, promoção e proteção social, assegurando a efetividade das ações e o alcance de resultados consistentes para indivíduos, famílias e comunidades em situação de vulnerabilidade e risco social.

Além disso, as diretrizes consideram o diagnóstico socioterritorial, a participação das conferências e conselhos de assistência social e a articulação com organizações da sociedade civil, de modo que a execução da política seja planejada, qualificada e sustentável, promovendo o fortalecimento dos vínculos familiares, comunitários e sociais e contribuindo para a construção de um município mais justo, solidário e inclusivo.

- Garantir a assistência social como direito do cidadão e dever do Estado, conforme preconiza o artigo 203 da Constituição Federal de 1988 e a Lei

[illegible]



150



- Assegurar a universalização do acesso e a igualdade de oportunidades na oferta dos serviços, programas, projetos e benefícios socioassistenciais.
- Fortalecer o SUAS como sistema público descentralizado e participativo, com gestão compartilhada entre as esferas federal, estadual e municipal.
- Promover a integração entre as políticas públicas e a articulação intersetorial, visando a efetividade das ações e a integralidade da atenção social.
- Consolidar a territorialização da política de assistência social, com base em diagnósticos socioterritoriais que orientem a distribuição e expansão das ofertas.
- Valorizar e qualificar os trabalhadores do SUAS, assegurando condições éticas, técnicas e estruturais adequadas ao exercício profissional.
- Assegurar a participação popular e o controle social, fortalecendo o papel deliberativo do Conselho Municipal de Assistência Social e dos demais espaços de participação democrática.
- Implementar o monitoramento e avaliação contínua das ações, com base em indicadores de resultado e impacto social.
- Promover a transparência na gestão dos recursos públicos, garantindo a publicidade e o controle das ações e dos investimentos.
- Estimular o desenvolvimento de capacidades locais e comunitárias, fortalecendo o protagonismo das famílias e o exercício da cidadania.

1. Aprimorar a gestão municipal do SUAS, com foco no planejamento, monitoramento e avaliação das ações.
2. Ampliar a cobertura dos serviços socioassistenciais, priorizando os territórios com maiores índices de vulnerabilidade e risco social.

150

[illegible]



151



3. Reestruturar e fortalecer os CRAS e CREAS, garantindo equipes completas, espaços adequados e oferta de serviços continuados.
4. Implantar novos equipamentos públicos, de acordo com as demandas socioterritoriais identificadas.
5. Ampliar e qualificar o Cadastro Único, aprimorando o acompanhamento das famílias em situação de pobreza e extrema pobreza.
6. Fomentar ações de inclusão produtiva urbana e rural, articuladas com políticas de trabalho, renda e desenvolvimento local.
7. Fortalecer o atendimento à população em situação de rua, com estratégias de abordagem social e articulação intersetorial.
8. Aprimorar a rede de proteção social especial, com atenção às situações de violação de direitos, violência doméstica e negligência.
9. Garantir a oferta de serviços para pessoas idosas e pessoas com deficiência, conforme a tipificação nacional.
10. Estimular a participação ativa dos usuários e entidades da sociedade civil, promovendo conferências, fóruns e capacitações.
11. Ampliar os mecanismos de gestão da informação e da vigilância socioassistencial, assegurando dados atualizados para subsidiar decisões.
12. Fortalecer a articulação com o Sistema de Garantia de Direitos, especialmente com o Conselho Tutelar, Ministério Público e demais órgãos de defesa.
13. Promover ações voltadas à equidade e diversidade, assegurando atenção às especificidades de gênero, raça, etnia, ciclo de vida e deficiência.
14. Consolidar a política de financiamento, com cofinanciamento regular entre as esferas federal, estadual e municipal e transparência nos repasses.

151



**Autenticar documento em** <https://processos.cachoeiro.es.gov.br/autenticidade>  
com o identificador 310037003A003A00360006009A005400F8005B002C Documento assinado eletronicamente conforme MP  
com o identificador 310037003A003A00360006009A005400F8005B002C Documento assinado eletronicamente conforme art. 4º, II da Lei 14.1







## 8 AÇÕES ESTRATÉGICAS E METAS

### 8.1 EIXO 1: PROTEÇÃO SOCIAL BÁSICA

**OBJETIVO:** Aprimorar e ampliar as ofertas dos serviços, programas, projetos e benefícios da Proteção Social Básica, tendo como base as legislações e regulamentações vigentes, em especial a Tipificação Nacional dos Serviços Socioassistenciais do SUAS

**DIRETRIZ:** Fortalecer a Proteção Social Básica como espaço de proteção efetiva e prevenção de riscos e vulnerabilidades sociais das famílias.

#### ➤ Serviço/Programa/Projeto: CRAS / PAIF

Estratégias	Objetivos e Metas	Prazo de Execução
Elaborar e oficializar documento norteador da prática (atribuições) do assistente social e do psicólogo no CRAS/PAIF e no atendimento psicossocial, em parceria com a Gestão da SEMDES.	<p>Orientar e direcionar as práticas do assistente social e do psicólogo no SUAS, em especial na sua atuação no CRAS/PAIF;</p> <p>Orientar sobre as atribuições de cada profissional no atendimento psicossocial;</p> <p>Orientar sobre atribuições de cada profissional no atendimento psicossocial;</p> <p>Qualificar a prática profissional do assistente social e do psicólogo no CRAS/PAIF.</p>	2026 a 2029

152



Autenticar documento em <https://processos.cachoeiro.es.gov.br/autenticidade>  
com o identificador 31003600360035003A00540052004100. Documento assinado digitalmente conforme MP nº 2.206-2/2001 e que institui a Infra-estrutura de Chaves Públicas Brasileira - ICP-Brasil, com o identificador 31003900320038003800340034003A0038000. Documento assinado digitalmente conforme art. 4º, II da Lei 14.063/2020.



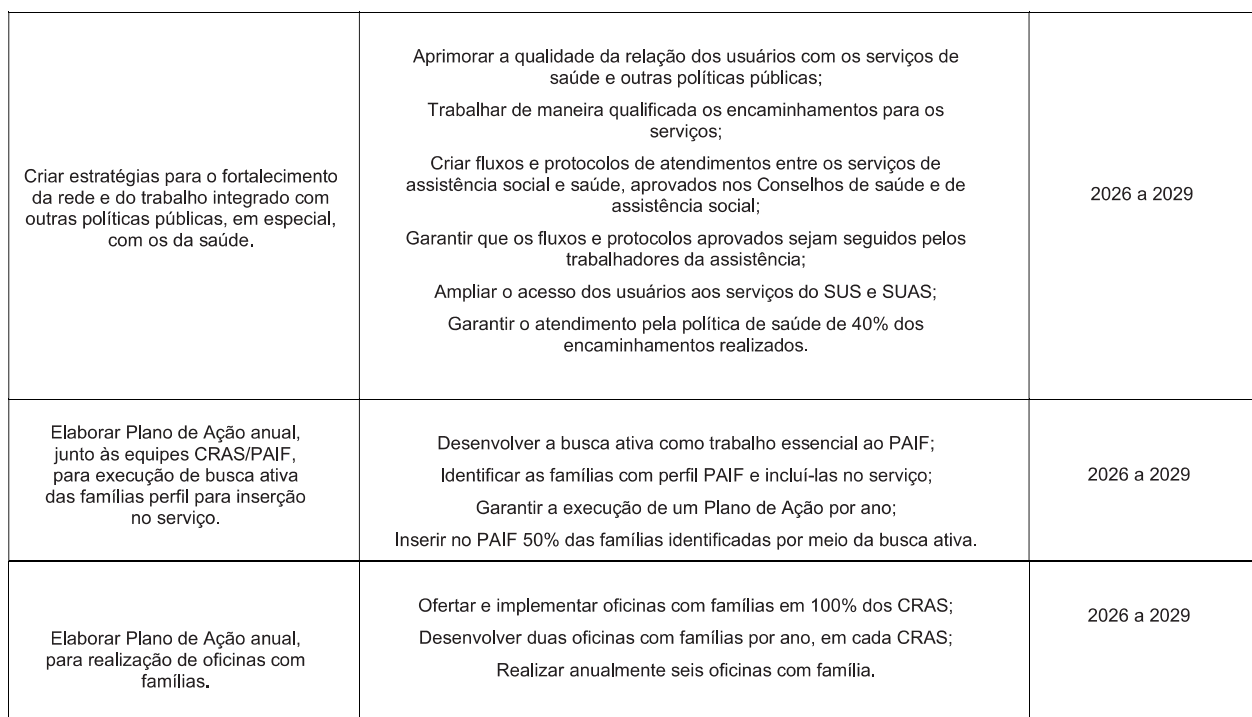

[illegible]

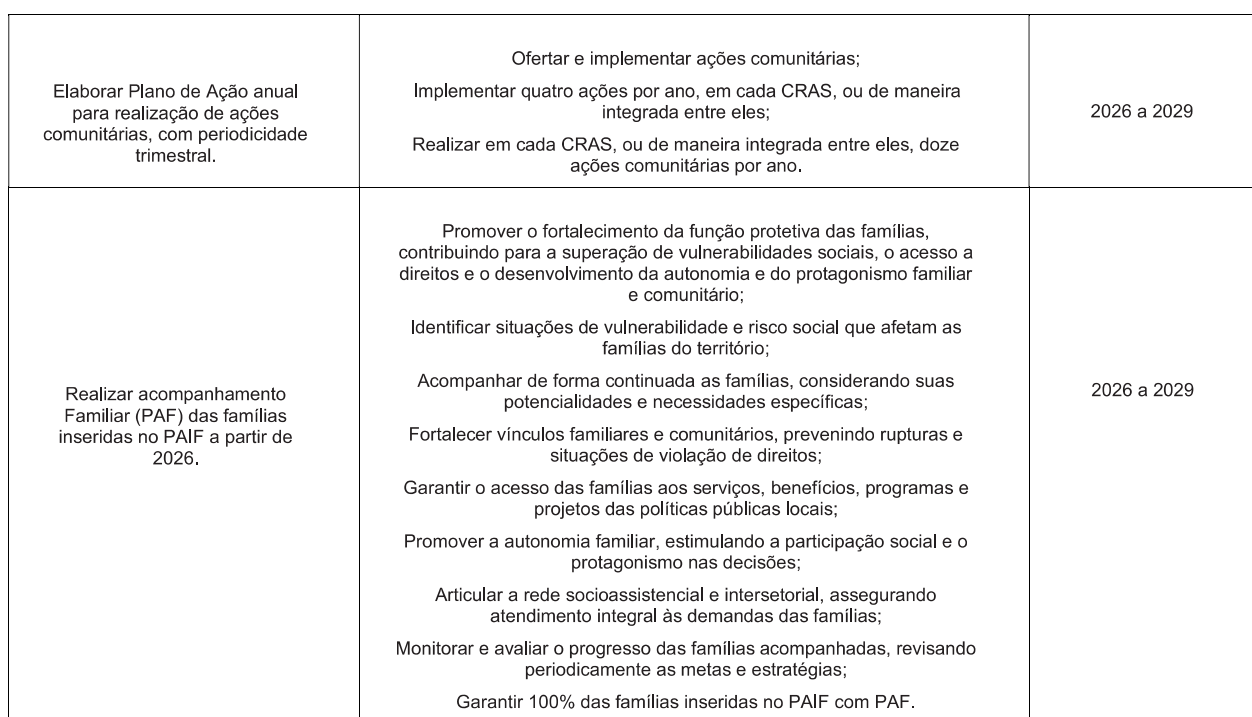

[illegible]



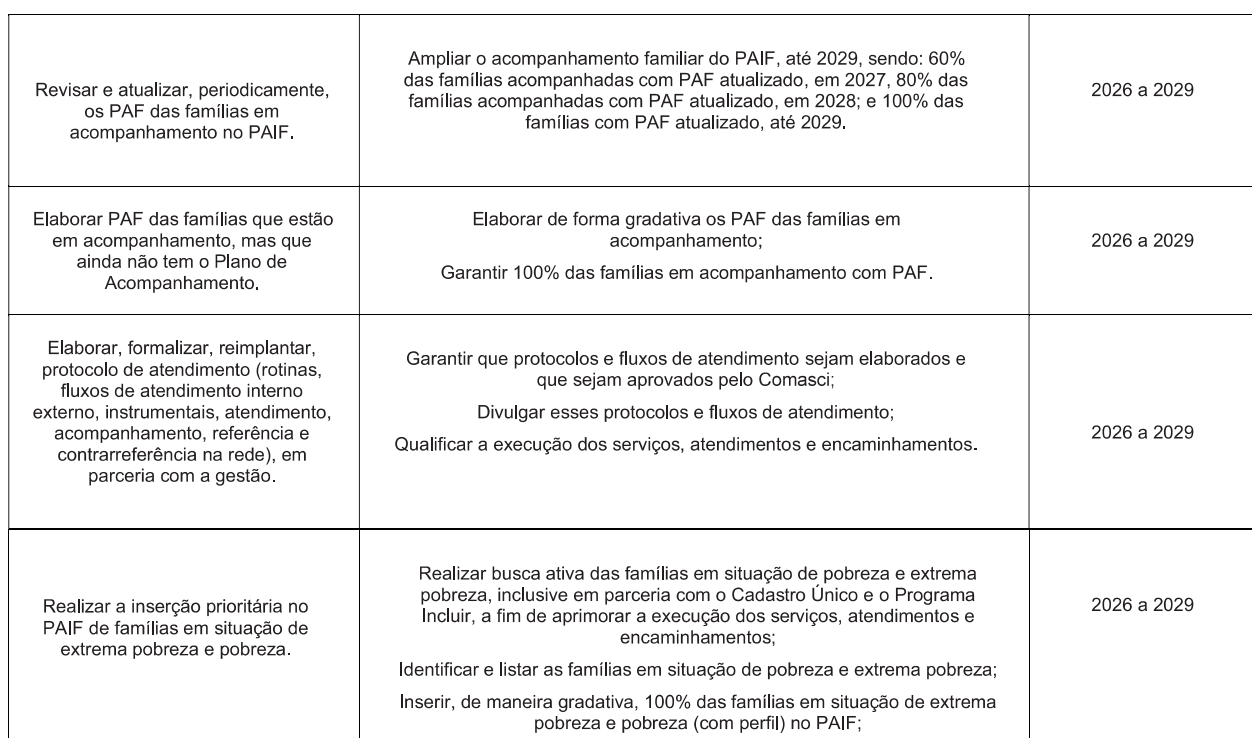

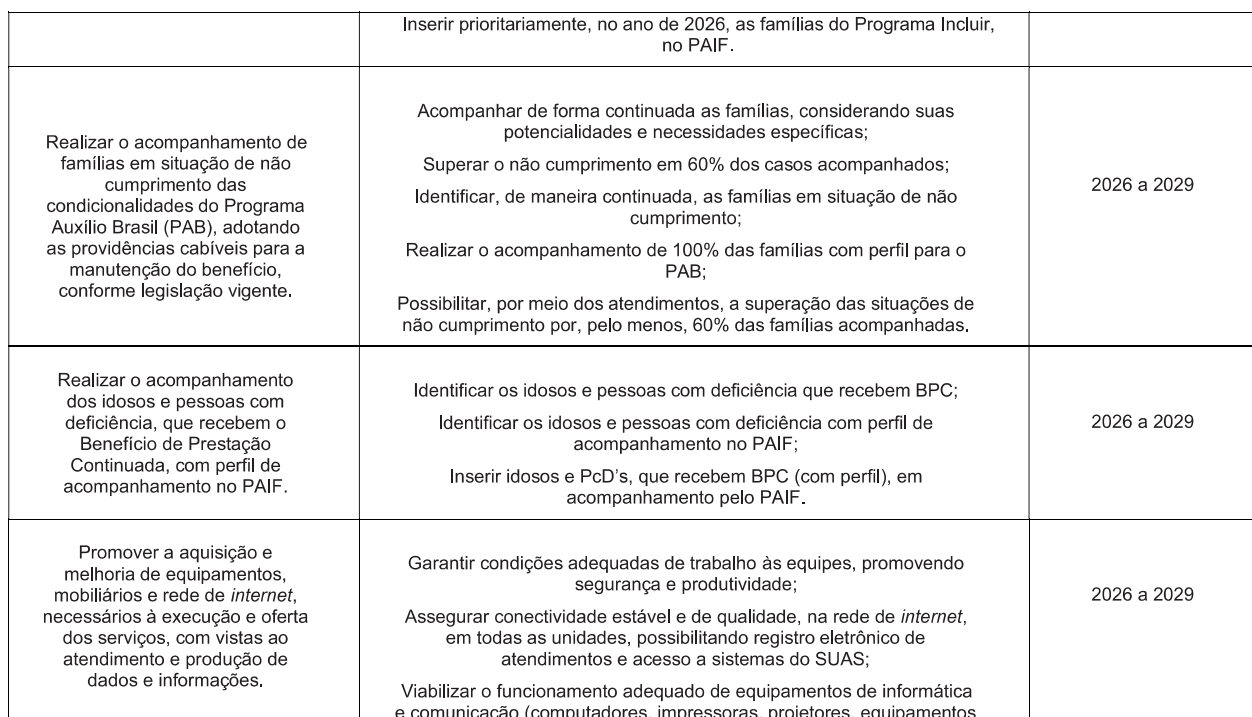

[illegible]



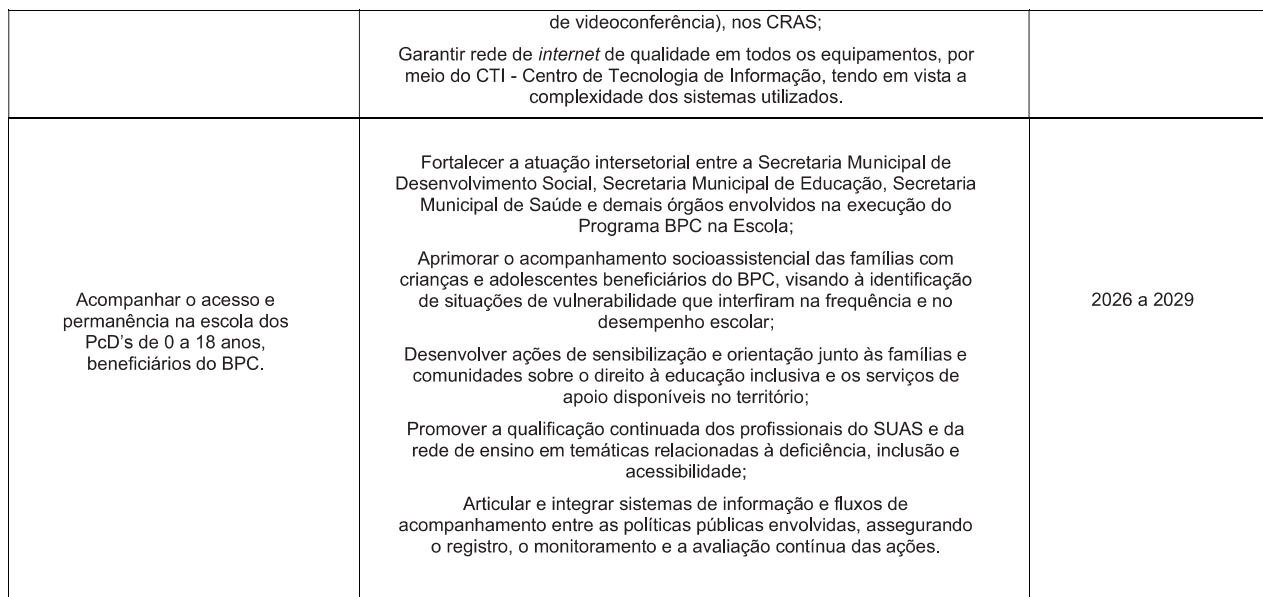





Estratégias	Objetivos e Metas	Prazo de Execução
Divulgar o SCFV para rede socioassistencial e demais políticas públicas, com vistas à busca ativa e inclusão dos usuários nos grupos ofertantes.	Realizar reuniões e ações de divulgação com a rede socioassistencial e demais políticas públicas; Implementar, anualmente, três ações (de quatro em quatro meses) de divulgação do SCFV para rede socioassistencial e demais políticas públicas; Qualificar a oferta e execução dos grupos de SCFV.	2026 a 2029
Identificar, por meio de busca ativa, junto ao Cadastro Único e outros programas e projetos em execução no município, o público prioritário para atendimento nos grupos do SCFV.	Elaborar listagem de público prioritário, por idade e por prioridade; Inserir 80% do público prioritário nas atividades do SCFV até 2029; Alcançar a meta de 50% de atendimento de público prioritário na oferta dos grupos.	2026 a 2029
Ofertar grupos de convivência e fortalecimento de vínculos, de acordo com o ciclo de vida dos usuários (faixa etária) e perfil dos territórios.	Implementar, em 100% dos CRAS, o SCFV; Garantir a execução de, pelo menos um grupo, em todas as faixas etárias; Assegurar a inserção de 100% dos grupos no SISC.	2026 a 2029



Autenticar documento em <https://processos.cachoeira.es.gov.br/autenticidade>  
com o identificador 31029806e7c7003600360035003A005400520044 e com o identificador digitalmente assinado em 2020-09-29 09:00:00 substitui a Infra-estrutura de Chaves Públicas Brasileira - ICP-  
Brasil com o identificador 31029806e7c7003600360035003A005400520044 e com o identificador digitalmente assinado em 2020-09-29 09:00:00. Documento assinado digitalmente conforme art. 4º, II da Lei 14.063/2020.







Elaborar plano de ação, anual, com o desenvolvimento de atividades intergeracionais do SCFV, possibilitando a criação e o fortalecimento de vínculos entre pessoas de idade diferentes.	<p>Favorecer o convívio entre pessoas de diferentes idades, promovendo a troca de experiências e o fortalecimento de vínculos, por meio de projetos artísticos intergeracionais, que envolvam oficinas de música, teatro, artes plásticas e literatura;</p> <p>Promover a conexão entre o SCFV, as escolas e comunidade, por meio da realização de três atividades anuais, totalizando nove atividades, entre 2026 e 2029, que valorizem histórias de vida, fomentem criatividade e aproximem diferentes gerações.</p>	2026 a 2029
Implementar o Plano de Monitoramento e Avaliação do SCFV.	<p>Sistematizar relatórios mensais de frequência, atividades e resultados;</p> <p>Avaliar a efetividade das oficinas, grupos e ações desenvolvidas, principalmente, com a participação dos usuários;</p> <p>Promover 100% dos grupos monitorados e relatórios consolidados anualmente.</p>	2026 a 2029
Estabelecer um fluxo de inserção de crianças e adolescentes no SCFV, garantindo a captação de participantes e critérios claros de inclusão e acesso às atividades.	<p>Captar participantes provenientes das escolas e comunidades, assegurando que 100% das crianças e adolescentes participem das atividades com autorização dos responsáveis.</p>	2026 a 2029
Fortalecer as atividades do SCFV para idosos, garantindo a inclusão deles em situação de acolhimento.	<p>Implementar o funcionamento de um SCFV para idosos, atendendo 120 idosos nas atividades, com identificação e inclusão deles nas ILPIs do município, estabelecendo fluxo e protocolo de atendimento para idosos em acolhimento;</p>	2026 a 2029



[Autenticar documento em https://processos.cachoeiro.es.gov.br/autenticidade](https://processos.cachoeiro.es.gov.br/autenticidade)



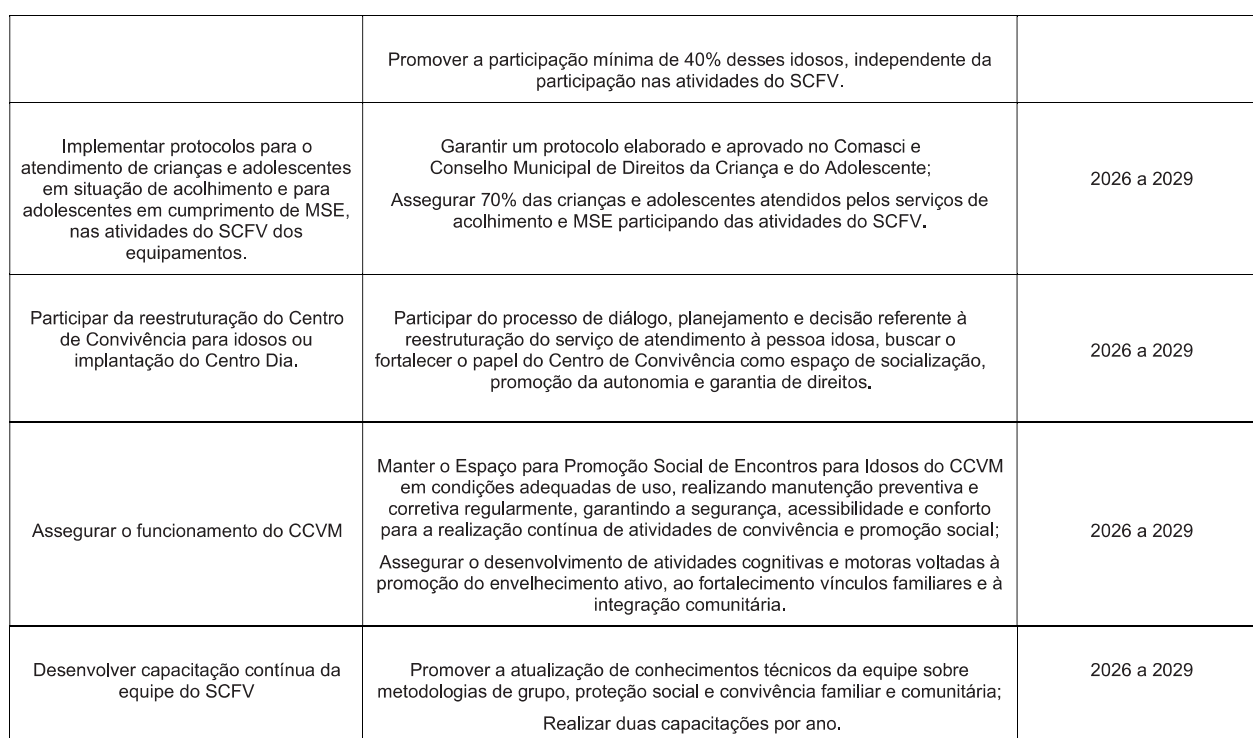

[illegible]





Estratégias	Objetivos e Metas	Prazo de Execução
Realizar diagnóstico e identificar o público para atendimento no Serviço de Atendimento em Domicílio para Pessoas com Deficiência e Idosos.	Identificar o público para atendimento no Serviço; Realizar estudos periódicos do Serviço, para uma melhor articulação dele; Elaborar o diagnóstico para subsidiar a organização e a oferta do Serviço; a listagem com dados dos possíveis usuários e plano de busca ativa e inserção no serviço.	2026 a 2029
Acompanhar a implantação do Serviço, junto à gestão.	Participar dos espaços de diálogo e deliberação da implantação e implementação do Serviço; Promover capacitações das equipes, promovendo o aprimoramento do Serviço e o melhor atendimento dos usuários.	2026 a 2029
Realizar a divulgação do Serviço para a rede socioassistencial e demais políticas públicas.	Realizar ações de divulgação do serviço para a rede socioassistencial e demais políticas públicas; Receber encaminhamentos da rede.	2026 a 2029

161

[illegible]



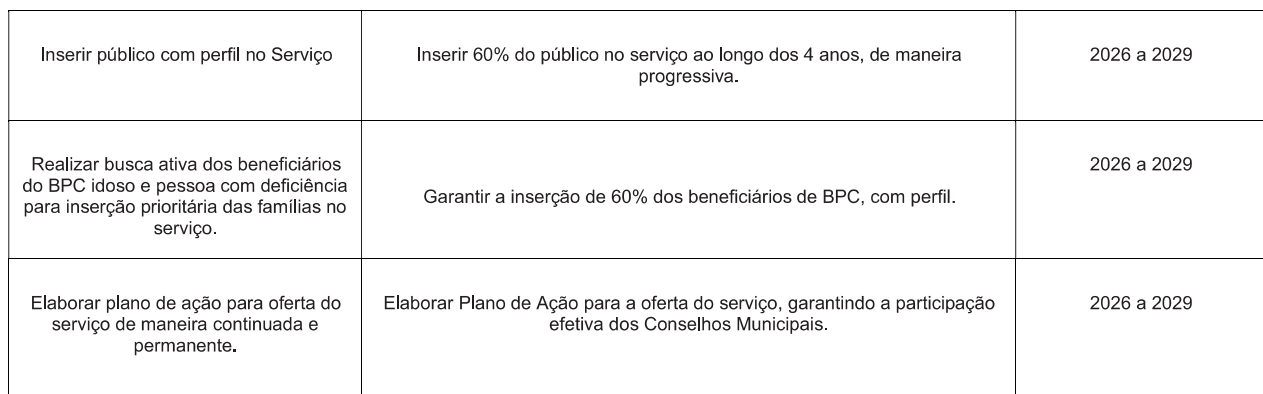





Estratégias	Objetivos e Metas	Prazo de Execução
Garantir acesso aos benefícios eventuais.	<p>Garantir o atendimento de 100% das demandas registradas por benefícios eventuais no município, dentro dos prazos estabelecidos pelo SUAS;</p> <p>Elaborar e implementar até 2029 um protocolo padronizado de concessão e monitoramento de benefícios eventuais em todas as unidades do SUAS;</p> <p>Capacitar, até 2027, 100% dos técnicos do SUAS sobre os procedimentos e critérios de acesso aos benefícios eventuais;</p> <p>Realizar atendimento e orientação anual para todas as famílias atendidas pelo CRAS e CREAS sobre os benefícios eventuais disponíveis;</p> <p>Estabelecer mecanismos de monitoramento e avaliação, com relatórios trimestrais sobre concessão, cumprimento de prazos e uso dos benefícios.</p>	2026 a 2029
Participar e acompanhar o processo de revisão e atualização da Lei de Concessão de Benefícios Eventuais.	<p>Articular com o Conselho Municipal de Assistência Social, equipes técnicas e demais setores envolvidos para subsidiar a revisão da lei com informações técnicas, diagnósticos e dados socioassistenciais;</p> <p>Padronizar procedimentos e fluxos de concessão de benefícios eventuais, a partir das alterações legais, para assegurar celeridade, equidade e eficiência na entrega dos serviços;</p> <p>Realizar capacitação para 100% dos profissionais envolvidos na concessão de benefícios eventuais sobre as alterações da lei e os novos fluxos de atendimento até 2028.</p>	,2026 a 2029



Autenticar documento em <https://processos.cachoeiras.gov.br/autenticidade>  
com o identificador 310003600360035003A05040502004  
 com o identificador 310003600360035003A05040502004  
com o identificador 310003600360035003A05040502004  
Documento assinado digitalmente conforme art. 4º, II da Lei 14.063/2020.





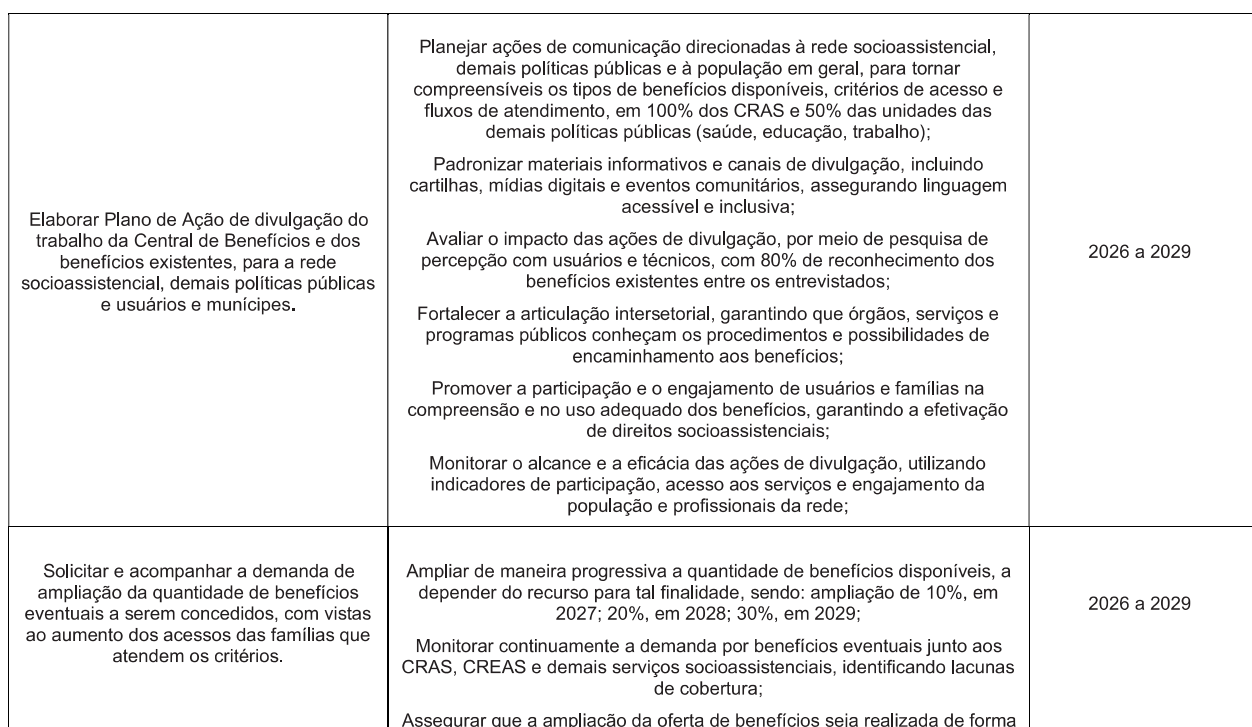

com o identificador 3100390032003800360035003A00540052004140. Documento assinado digitalmente conforme MP nº 2.200-2/2004 que institui a Infra-estrutura de Chaves Públicas Brasileira - ICP-Brasil.





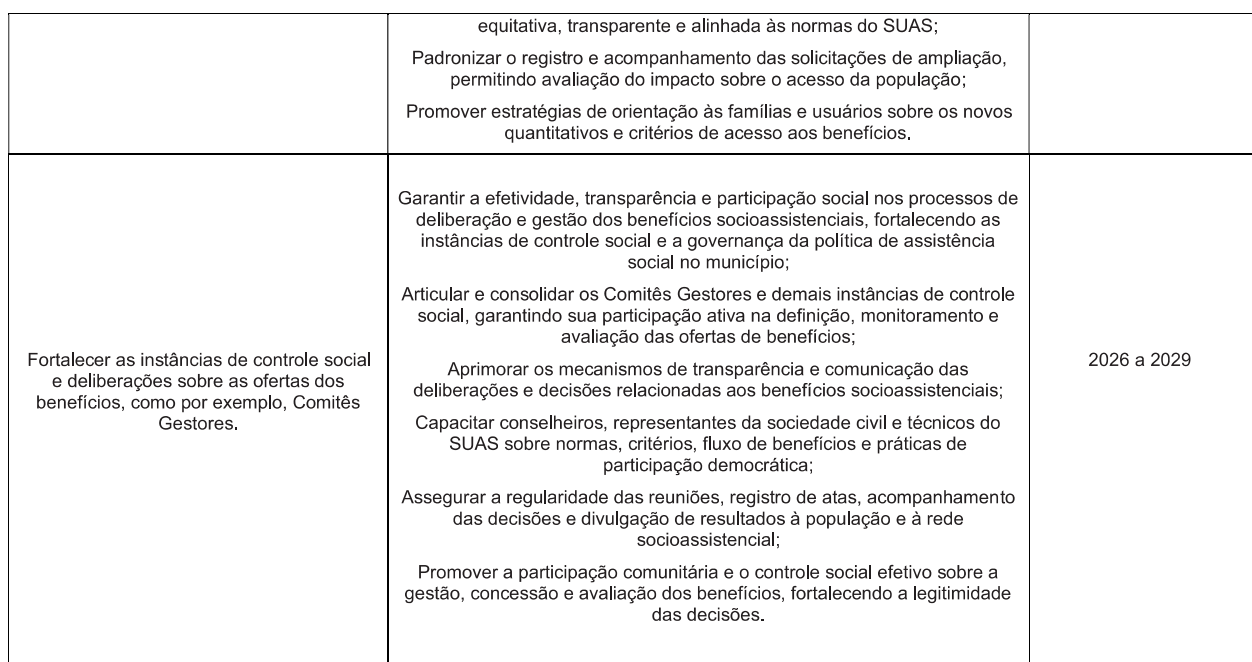

com o jo



36003600

Autenticar documento em <https://processos.cachoeira.es.gov.br/autenticidade>

[illegible]

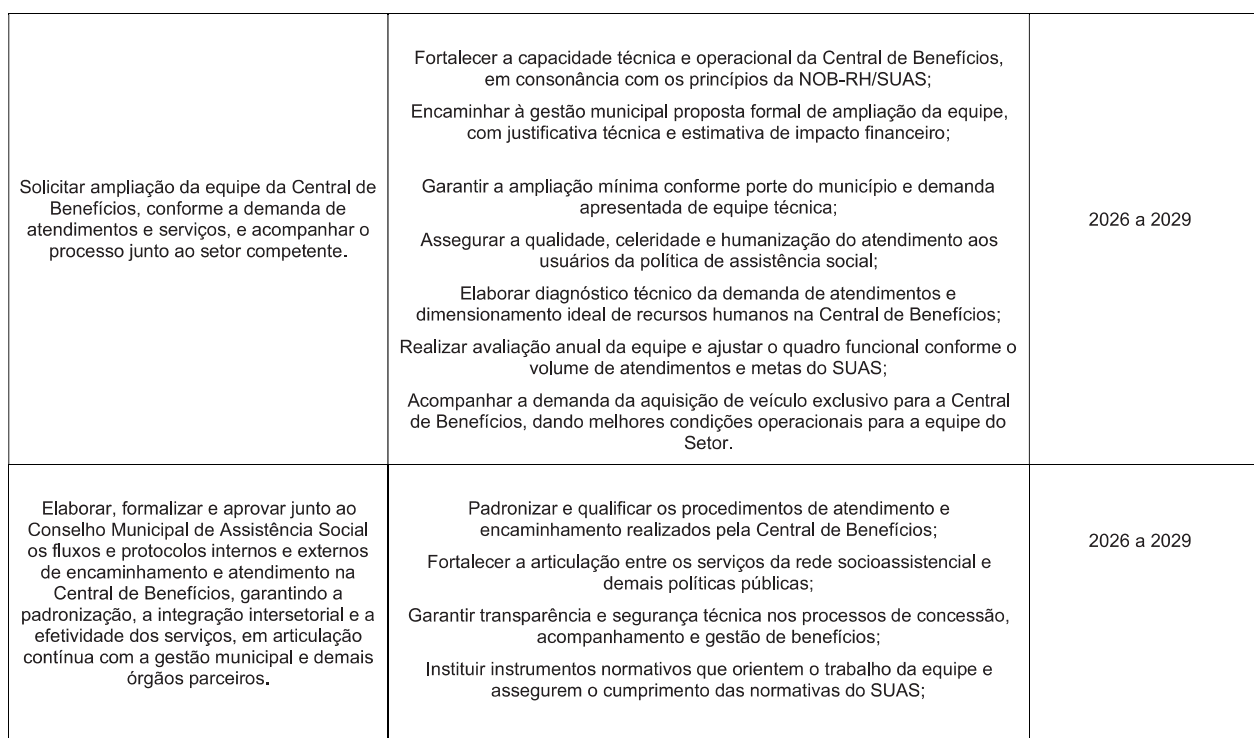

[illegible]



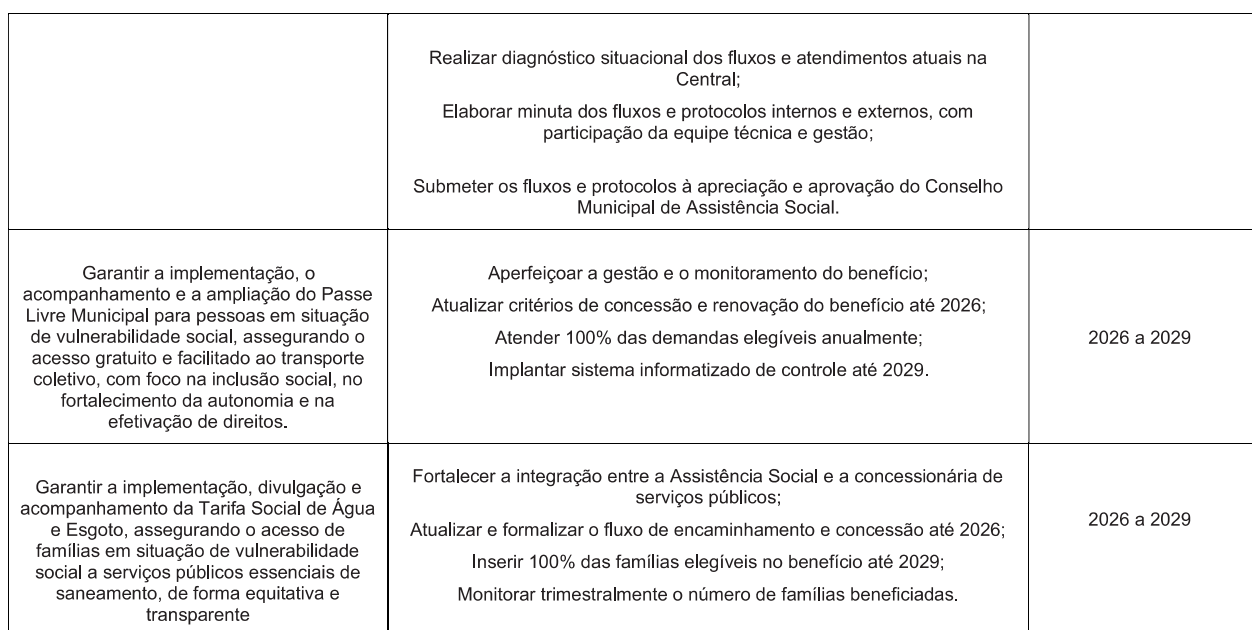

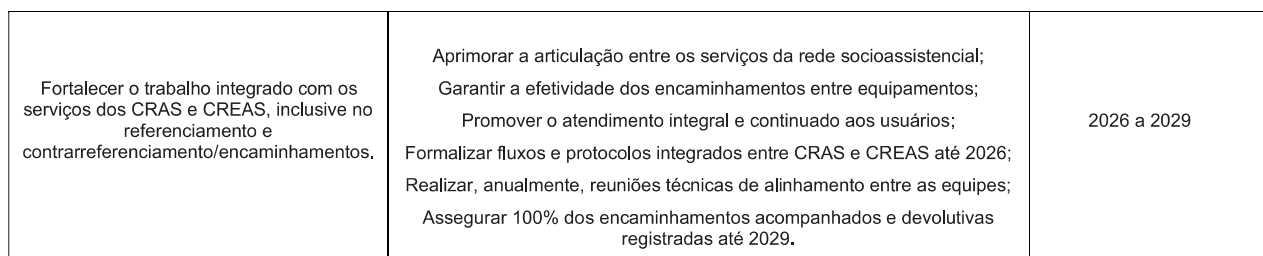

[illegible]





Estratégias	Objetivos e Metas	Prazo de Execução
Divulgar as informações e orientação sobre o Cadastro Único nas redes socioassistenciais de usuários e famílias.	<p>Ampliar o acesso das famílias às informações sobre o Cadastro Único;</p> <p>Garantir a correta orientação e atualização cadastral dos usuários;</p> <p>Fortalecer o papel da rede socioassistencial como espaço de informação e mobilização social;</p> <p>Elaborar e executar anualmente plano de divulgação e orientação sobre o CadÚnico e o Bolsa Família;</p> <p>Realizar, no mínimo, três ações informativas por ano voltadas à rede e aos usuários;</p> <p>Aumentar em 80% o número de famílias com cadastro atualizado até 2029.</p>	2026 a 2029
Garantir o acesso ao Cadastro Único.	<p>Garantir o acesso das famílias em situação de vulnerabilidade ao Cadastro Único;</p> <p>Assegurar a atualização e a inclusão de famílias para acesso a programas sociais;</p> <p>Facilitar o atendimento, promovendo a busca ativa e o atendimento descentralizado;</p> <p>Realizar, anualmente, ações de busca ativa para identificar e cadastrar famílias não inscritas;</p> <p>Ampliar em 15% o número de famílias cadastradas e com dados atualizados;</p>	2026 a 2029

169

[illegible]



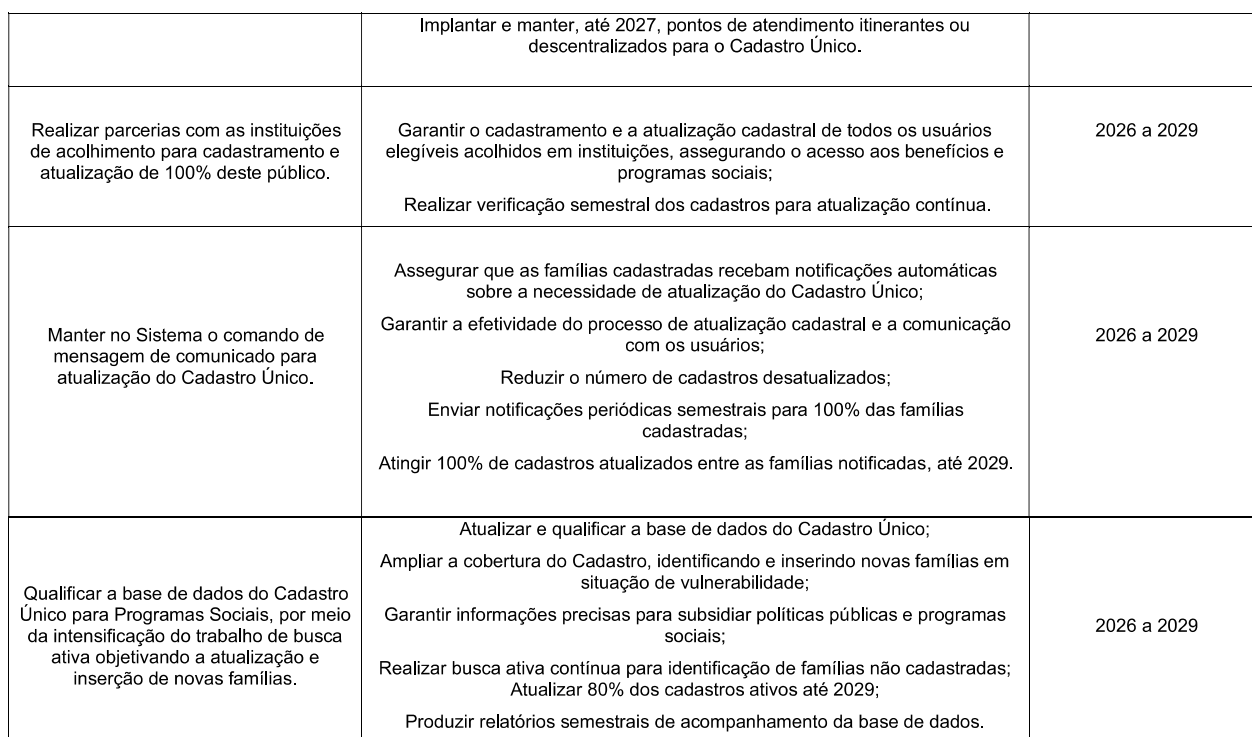

**Autenticar documento em** <https://processos.caochoiro.es.gov.br/autenticidade>

com o identificador 3109687-003600360035003A050400520004  
com o identificador 3109687-003600360035003A050400520004  
 com o identificador 3109687-003600360035003A050400520004  
com o identificador 3109687-003600360035003A050400520004 Documento assinado digitalmente conforme art. 4º, II da Lei 14.063/2020.





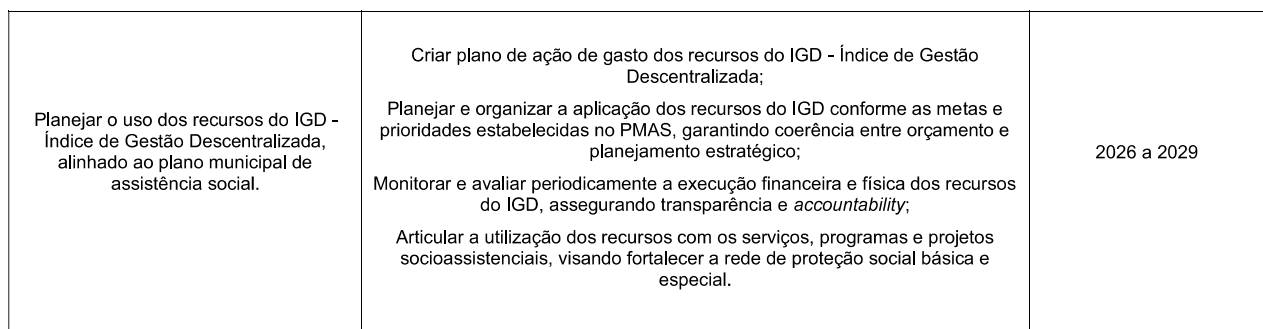





Estratégias	Objetivos e Metas	Prazo de Execução
Promover o desenvolvimento das crianças na primeira infância, fortalecendo vínculos familiares e comunitários por meio de visitas domiciliares qualificadas e ações intersetoriais entre as políticas públicas de assistência social, saúde, educação e demais áreas afins.	Garantir que, até o final de 2028, 80% das famílias acompanhadas SPSBPD-GC em Cachoeiro de Itapemirim recebam visitas domiciliares qualificadas regularmente (mínimo de três visitas por mês), com registro sistemático e integração intersetorial comprovada nas ações realizadas.	2026 a 2029
Ampliar o número de famílias acompanhadas pelo Serviço de Proteção Social Básica no Domicílio para Gestantes e Crianças de 0 a 6 Anos (SPSBPD-GC) no município.	Realizar busca ativa e contínua de famílias elegíveis ao SPSBPD-GC, por meio do Cadastro Único (CadÚnico), das equipes do PAIF e da rede municipal, promovendo articulação intersetorial com outras secretarias municipais, como saúde, educação, habilitação e cultura.	2026 a 2029
Qualificar o trabalho da equipe de visitadores e supervisão, por meio de formações continuadas.	Garantir formação anual para visitadores e supervisores sobre os temas da primeira infância.	2026 a 2029

172



com o identificador 31003900320038003800340034003A00(Brazil; Documento assinado digitalmente conforme art. 4º. II da Lei 14.063/2020)





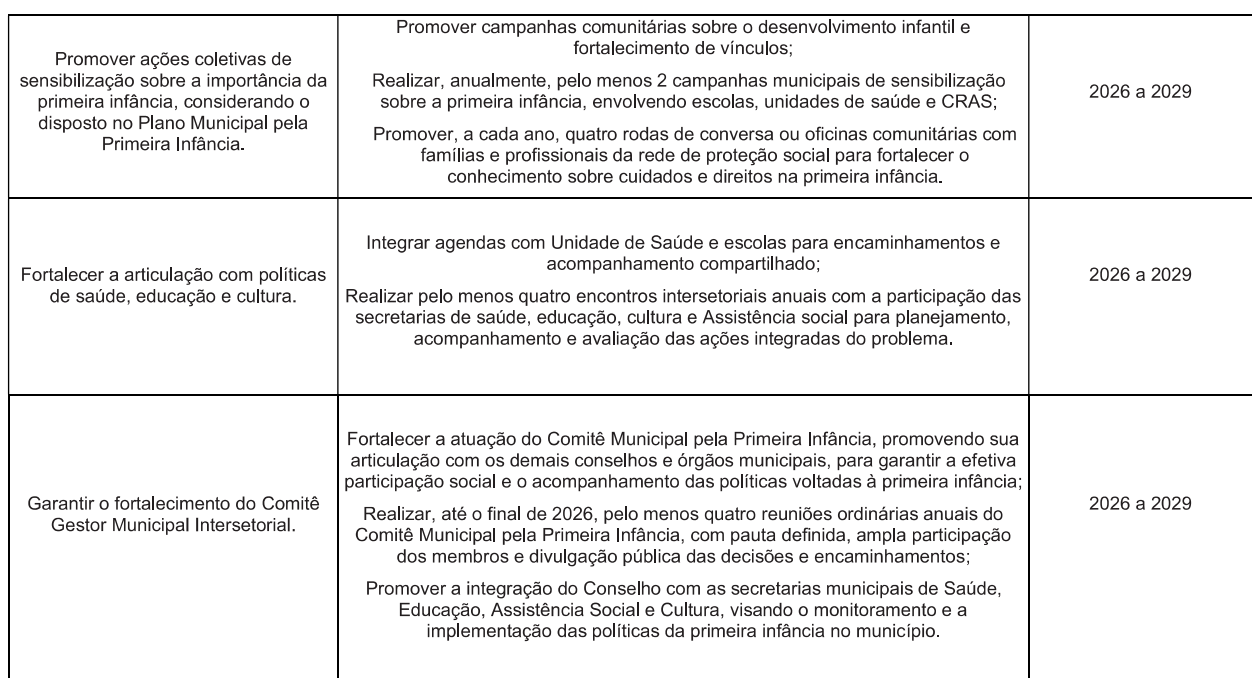





Estratégias	Objetivos e Metas	Prazo para Execução
Inserir famílias do Programa Incluir nos serviços adequados, conforme suas necessidades e perfil de atendimento,	<p>Garantir acompanhamento contínuo e integral das famílias, fortalecendo a proteção social e vínculo com a rede de serviços;</p> <p>Inserir 100% das famílias do Programa Incluir nos serviços correspondentes;</p> <p>Manter Plano de Acompanhamento Familiar atualizado para todas as famílias;</p> <p>Elaborar relatórios semestrais sobre efetividade do acompanhamento e inserção das famílias.</p>	2026 a 2029
Favorecer a inclusão das Famílias do Programa Incluir nas Atividades do SCFV.	<p>Garantir a participação das famílias do Programa Incluir nas atividades do Serviço de Convivência e Fortalecimento de Vínculos, conforme faixas etárias e oferta disponível no município;</p> <p>Promover o fortalecimento de vínculos familiares e comunitários;</p> <p>Incentivar o acesso a oportunidades de convivência social, cultura, esporte e lazer;</p> <p>Inserir 100% das famílias do Programa Incluir nas atividades do SCFV de acordo com a faixa etária;</p> <p>Elaborar e executar plano de ação anual para organização das atividades;</p> <p>Realizar monitoramento semestral da participação e frequência das famílias;</p> <p>Garantir cobertura total das famílias do programa nas atividades ofertadas.</p>	2026 a 2029

174



**Autenticar documento em** <https://processos.caochoiro.es.gov.br/autenticidade>

com o identificador 3106897-003600360035003A054005020004  
com o identificador 3106897-003600360035003A054005020004 substitui a Infra-estrutura de Chaves Públicas Brasileira - ICP-  
Brasil com o identificador 3106897-003600360035003A054005020004 Documento assinado digitalmente conforme art. 4º, II da Lei 14.063/2020.



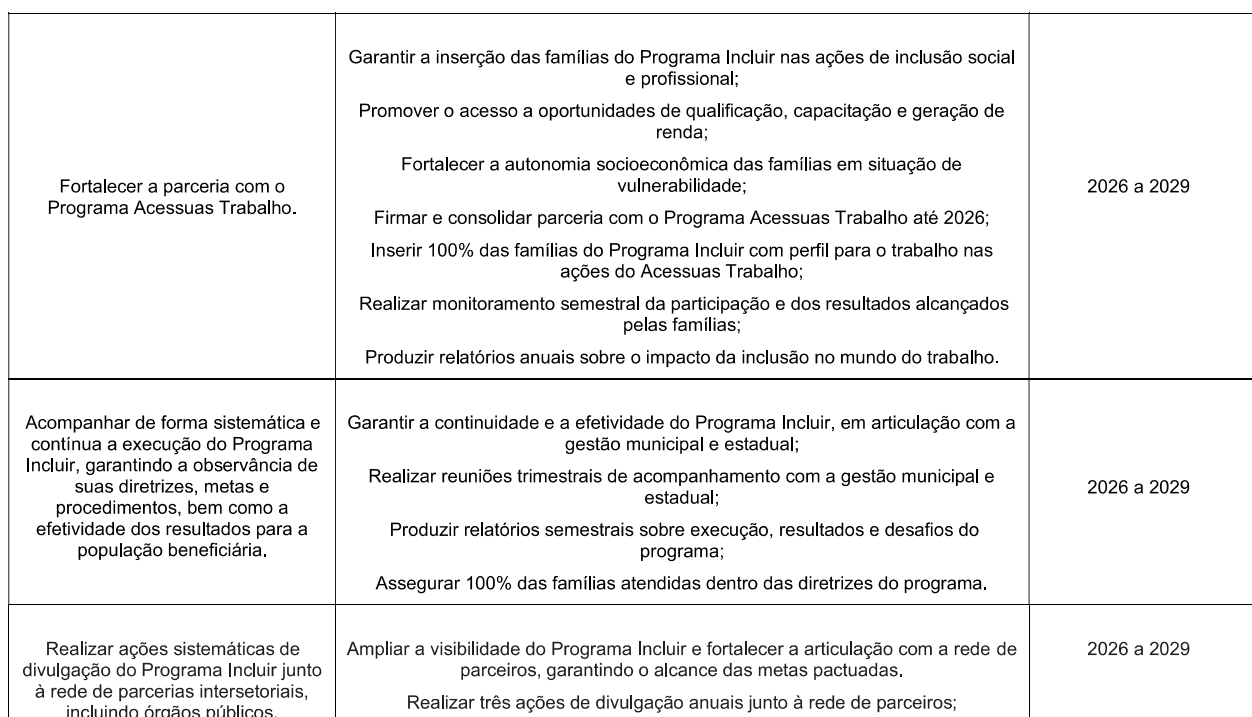

[illegible]



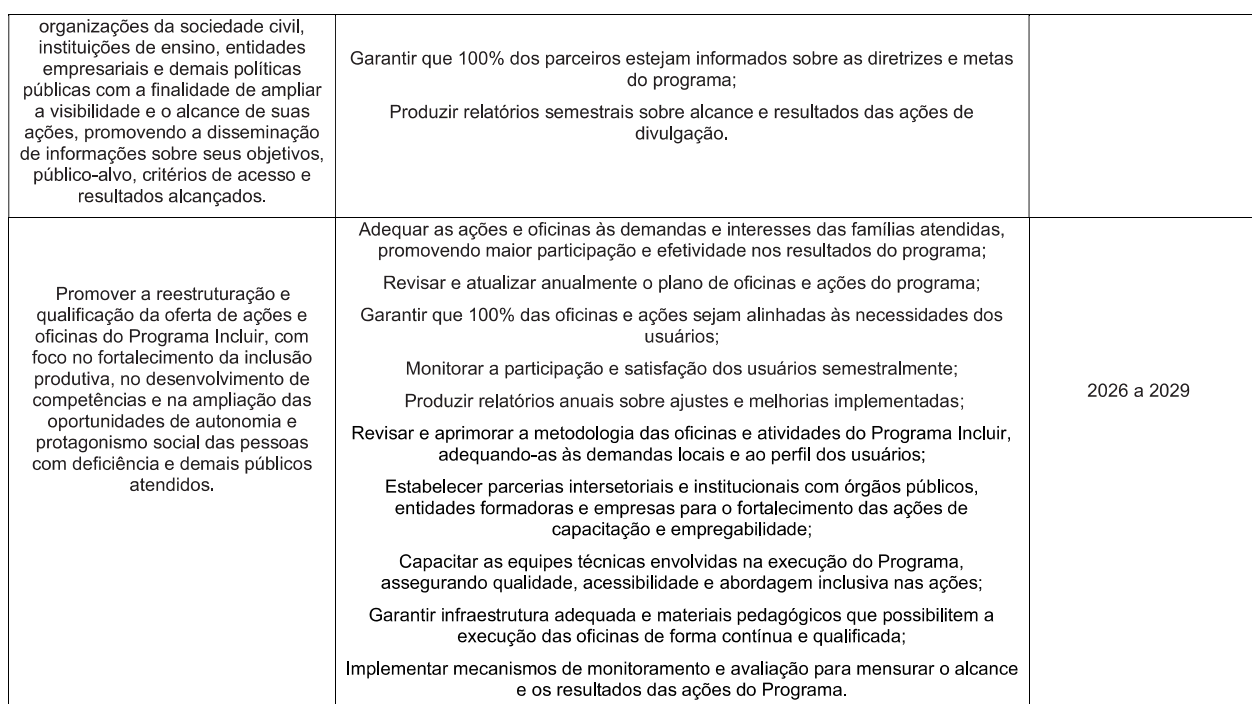





Estratégias	Objetivos e Metas	Prazo de Execução
<p>Desenvolver e fortalecer o Programa Acessuas Trabalho, promovendo a inclusão produtiva e social de indivíduos e famílias em situação de vulnerabilidade, articulando ações de qualificação profissional, orientação e inserção no mercado de trabalho com a rede socioassistencial.</p>	<p>Promover a inclusão social e profissional das famílias em situação de vulnerabilidade atendidas pelo Programa Incluir;</p> <p>Inserir 100% das famílias com perfil para o trabalho nas ações do Acessuas Trabalho;</p> <p>Realizar monitoramento semestral da participação e resultados;</p> <p>Produzir relatórios anuais sobre a efetividade e impacto do programa.</p>	<p>2026 a 2029</p>
<p>Elaborar e implementar um Plano de Busca Ativa do público potencial do Programa Acessuas Trabalho, em articulação com o Programa Incluir e demais serviços da rede socioassistencial, com o objetivo de identificar, mobilizar e inserir pessoas com deficiência, jovens, mulheres e outros grupos em situação de vulnerabilidade social nas ações de qualificação e inclusão produtiva.</p>	<p>Identificar e incluir famílias do Programa Incluir com perfil para inserção no Programa Acessuas Trabalho, garantindo participação efetiva nas ações de inclusão social e profissional;</p> <p>Elaborar Plano de Busca Ativa anual para identificação das famílias;</p> <p>Inserir 100% das famílias elegíveis nas ações do Acessuas Trabalho;</p> <p>Monitorar semestralmente a participação e resultados das famílias;</p> <p>Produzir relatórios semestrais sobre inclusão e acompanhamento do público.</p>	<p>2026 a 2029</p>

177

[illegible]





## 8.2 EIXO 2: PROTEÇÃO SOCIAL ESPECIAL DE MÉDIA COMPLEXIDADE

**OBJETIVO:** Aprimorar as ações e serviços relativos à Proteção Social Especial de Média Complexidade no município de Cachoeiro de Itapemirim, tendo como base as suas legislações norteadoras, em especial, a Tipificação Nacional de Serviços Socioassistenciais do SUAS.

**DIRETRIZ:** Fortalecer a Proteção Social Especial de Média Complexidade como espaço de proteção, apoio, orientação e acompanhamento de indivíduos e famílias em situação de ameaça ou violação de direitos.

### ➤ Serviço/Programa/Projeto: CREAS (PAEFI)

Estratégias	Objetivos e Metas	Prazo de Execução
Garantir de maneira equitativa e integral os serviços de apoio, orientação e acompanhamento aos indivíduos e famílias em situação de ameaça ou violação de direitos	Ampliar a divulgação dos serviços ofertados pelo CREAS nos meios de comunicação e pelas parcerias.	2026 a 2029
Estabelecer fluxos e protocolos de atendimento para famílias e/ou indivíduos que acessarem o equipamento.	Garantir o atendimento adequado e direcionado para efetivação dos encaminhamentos, acolhimentos e acompanhamento.	2026 a 2029
Padronizar o atendimento/acompanhamento das	Garantir o acompanhamento de 100% das famílias dos idosos em situação de acolhimento, em conjunto com a equipe;	2026 a 2029

178



Autenticar documento em <https://processos.cachoeiro.es.gov.br/autenticidade>  
com o identificador 310033600360035003A00540052004140. Documento assinado digitalmente conforme MP nº 2.200-2/2001 e que institui a Infra-estrutura de Chaves Públicas Brasileira - ICP-Brasil. Documento assinado digitalmente conforme art. 4º, II da Lei 14.063/2020.







famílias de acolhidos em ILPI's.	Trabalhar as possibilidades de reintegração familiar, construção e fortalecimento de vínculos.	
Realizar o acompanhamento gradativo das famílias com crianças e adolescentes em situação de acolhimento.	Garantir o acompanhamento de 100% das famílias existentes, com crianças e adolescentes em situação de acolhimento; Viabilizar o trabalho de maneira integrada com a equipe de acolhimento; Trabalhar as possibilidades de reintegração familiar, construção e fortalecimento de vínculos.	2026 a 2029
Acompanhar de forma gradativa as famílias de adolescentes em cumprimento de medida socioeducativa.	Garantir o acompanhamento de 100% das famílias existentes, com adolescentes em situação de cumprimento de medidas socioeducativas.	2026 a 2029
Elaborar Plano de Atendimento Familiar – PAEFI.	Garantir o acompanhamento de 100% das famílias existentes, com adolescentes em situação de cumprimento de medidas socioeducativas.	2026 a 2029
Reestruturar e reorganizar o Serviço de Abordagem Social.	Implementar o serviço de abordagem social por meio da gestão do CREAS; Criar equipe especializada de Serviço de abordagem social.	]2026 a 2029
Ampliar a equipe técnica do CREAS.	Inserir de maneira gradativa a contratação de técnicos habilitados no serviço.	2026 a 2029
Capacitar equipe técnica com Escuta Especializada.	Garantir às pessoas vítimas de violência uma Escuta Especializada para encaminhamentos efetivos reduzindo a revitimização.	2026 a 2029

179



Autenticar documento em <https://processos.echecioiro.es.gov.br/autenticidade>  
com o identificador 310033600360035003A00540052004100. Documento assinado digitalmente conforme MP nº 2.200-2/2001 e MP nº 2.200-2/2001, alterada pela Lei nº 11.343/2006, institui a Infra-estrutura de Chaves Públicas Brasileira - ICP-Brasil, Documento assinado digitalmente conforme art. 4º, II da Lei 14.063/2020.





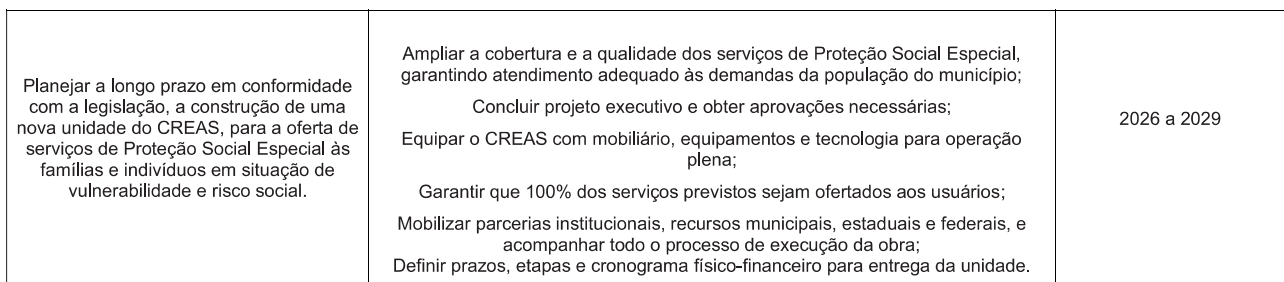





Estratégias	Objetivos e Metas	Prazo de Execução
<p>Fortalecer a proteção social especial de média complexidade por meio da implementação de equipe técnica responsável pela realização do trabalho social de abordagem e busca ativa, visando identificar, acolher e acompanhar pessoas e famílias em situação de violação de direitos nos territórios.</p>	<p>Estruturar e compor equipe técnica interdisciplinar qualificada, com profissionais do SUAS capacitados para o trabalho de campo e abordagem social;</p> <p>Desenvolver ações sistemáticas de busca ativa em territórios com maior incidência de violações de direitos, especialmente voltadas a pessoas em situação de rua, crianças e adolescentes em risco, e famílias em vulnerabilidade extrema;</p> <p>Promover a articulação intersetorial entre o CREAS, CRAS, Centro POP, Conselhos Tutelares, Saúde, Educação e demais políticas públicas, assegurando fluxos de encaminhamento e acompanhamento integrados;</p> <p>Elaborar protocolos de atendimento e registros padronizados das ações de abordagem e busca ativa, garantindo o monitoramento e a avaliação dos resultados;</p> <p>Sensibilizar e mobilizar a rede socioassistencial e a comunidade para a identificação precoce de situações de risco e violação de direitos;</p> <p>Assegurar a inclusão das pessoas e famílias identificadas nos serviços socioassistenciais e demais políticas públicas, promovendo o acesso à proteção social e o fortalecimento de vínculos familiares e comunitários.</p>	<p>2026 a 2029</p>
	<p>Desenvolver ações contínuas de abordagem social em áreas de maior vulnerabilidade e incidência de pessoas em situação de rua, assegurando identificação de demandas e encaminhamentos adequados;</p>	

181

[illegible]



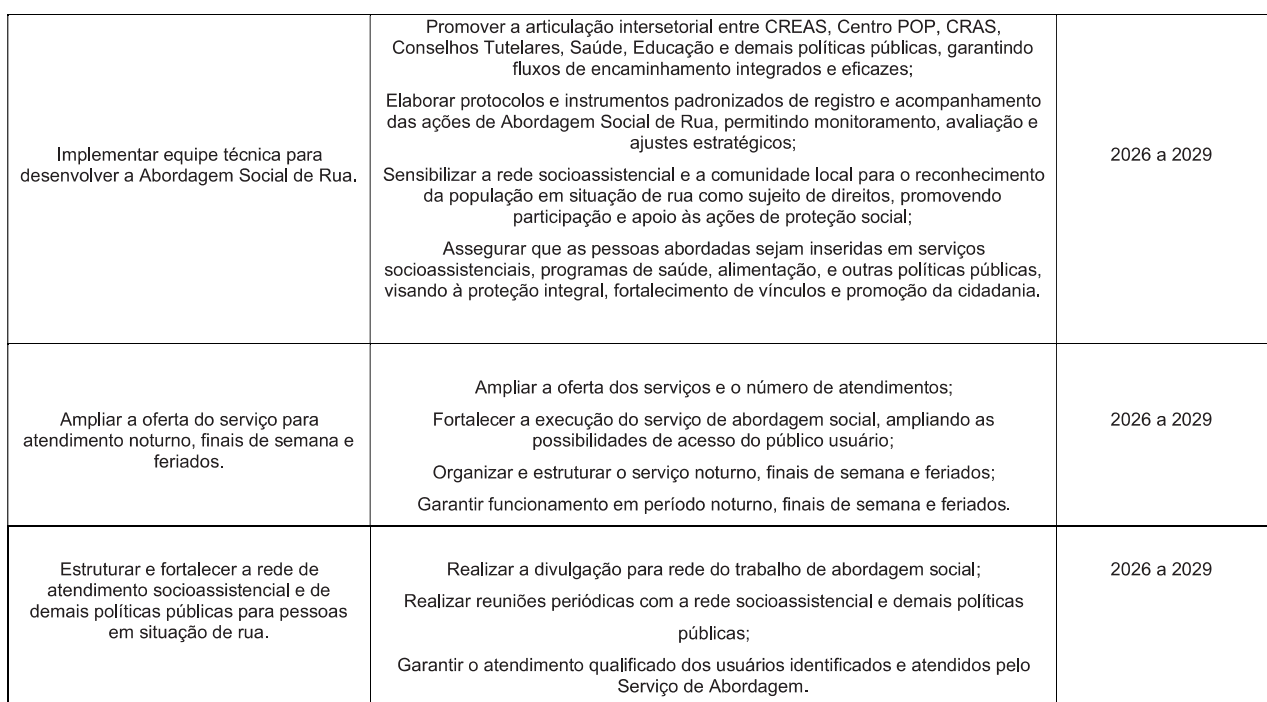

182

[illegible]





Estratégias	Objetivos e Metas	Prazo de Execução
Garantir o acompanhamento contínuo e qualificado de adolescentes em cumprimento de medidas socioeducativas de Liberdade Assistida (LA) e Prestação de Serviços à Comunidade (PSC), promovendo a proteção social, a reintegração familiar e comunitária, e a prevenção de violações de direitos e reincidência.	<p>Estruturar e capacitar equipe técnica especializada para o acompanhamento individualizado e grupal dos adolescentes em cumprimento de medidas socioeducativas;</p> <p>Desenvolver planos de acompanhamento personalizados, considerando aspectos sociais, familiares, educacionais e psicossociais de cada adolescente;</p> <p>Articular com escolas, CRAS, CREAS, Conselho Tutelar, saúde e demais serviços para assegurar acesso a direitos, apoio socioeducativo e oportunidades de desenvolvimento integral;</p> <p>Promover a monitorização sistemática do cumprimento das medidas, identificando necessidades de intervenção e ajustes nos planos de atendimento;</p> <p>Fortalecer vínculos familiares e comunitários, oferecendo orientações, mediação e apoio às famílias e responsáveis.</p>	2026 a 2029
Apresentar o serviço da Medida Socioeducativa para a rede socioassistencial e demais políticas públicas.	<p>Garantir o conhecimento da Rede do Serviço de Medida Socioeducativa;</p> <p>Estabelecer parcerias.</p>	2026 a 2029
Garantir a inclusão dos adolescentes nos grupos de SCFV.	<p>Oferecer o SCFV para os adolescentes e famílias;</p> <p>Incluir 100% dos adolescentes em cumprimento de medida, que tiverem interesse, no SCFV.</p>	2026 a 2029

183

[illegible]

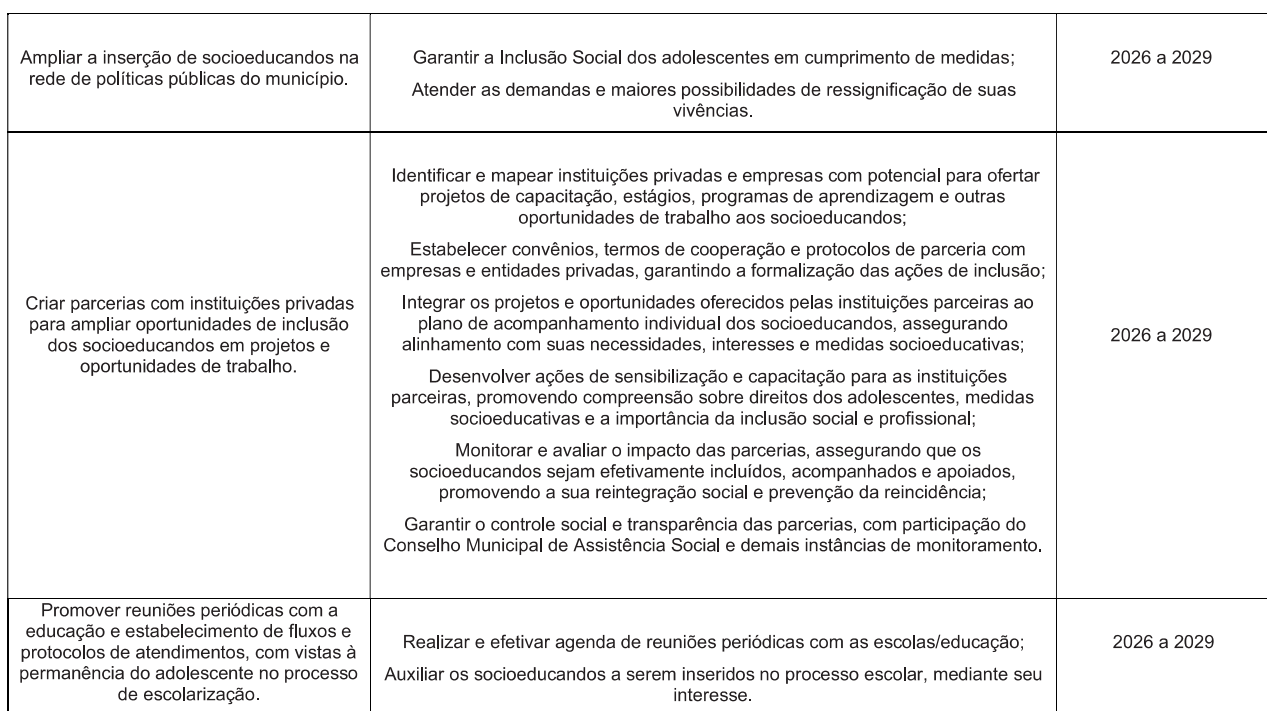

[illegible]



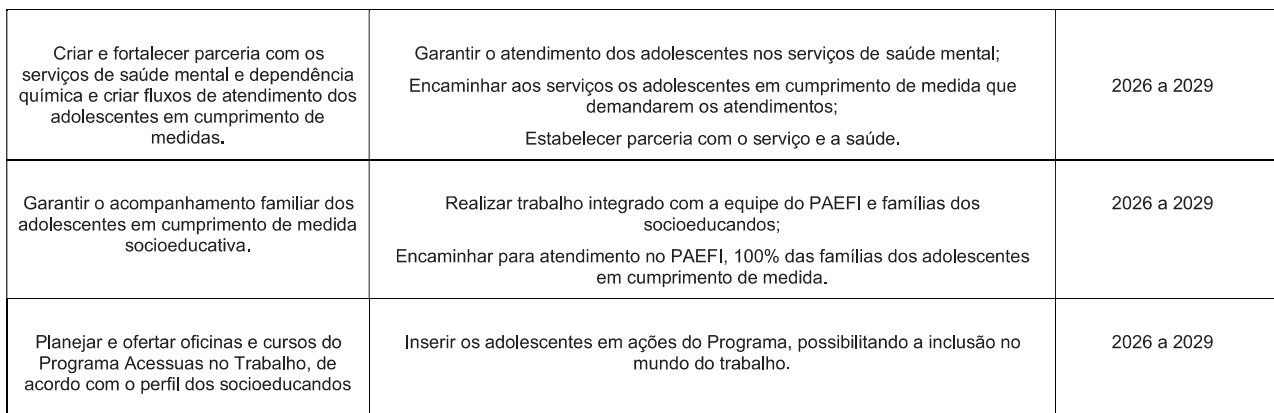





Estratégias	Objetivos e Metas	Prazo de Execução
Ampliar o atendimento do Centro Pop para finais de semana e feriados.	<p>Reorganizar a oferta do serviço e as equipes;</p> <p>Garantir acesso contínuo aos serviços do Centro POP durante finais de semana e feriados;</p> <p>Reduzir vulnerabilidades e riscos sociais enfrentados pelo público em situação de rua em períodos de menor oferta de serviços;</p> <p>Fortalecer a rede de proteção social, promovendo articulação com outras políticas públicas;</p> <p>Assegurar acompanhamento socioassistencial regular e humanizado, mesmo em datas de menor funcionamento.</p>	2026 a 2029
Solicitar e acompanhar a regulamentação do benefício de concessão de passagem e a ampliação do recurso para esta finalidade, via Conselho Municipal de Assistência Social.	<p>Ampliar o número de passagens concedidas e o número de beneficiários;</p> <p>Solicitar formalmente ao Conselho Municipal de Assistência Social a regulamentação do benefício de concessão de passagem, garantindo normas claras de operacionalização e critérios de elegibilidade;</p> <p>Acompanhar o processo de análise e aprovação da regulamentação, promovendo articulação intersetorial entre o Centro POP, a gestão municipal e demais órgãos envolvidos;</p> <p>Pleitear junto ao Comasci a ampliação dos recursos financeiros destinados à concessão de passagens, assegurando cobertura suficiente para atender a demanda do público em situação de rua;</p> <p>Monitorar e avaliar a execução do benefício, garantindo que as passagens sejam disponibilizadas de forma eficiente, transparente e em conformidade com as</p>	2026 a 2029

[illegible]





	normas estabelecidas; Integrar o benefício de concessão de passagens às estratégias de proteção social do Centro POP, assegurando que os usuários tenham acesso aos serviços, à saúde, à alimentação e às políticas de inclusão social.	
Acompanhar a estruturação da nova sede do Centro Pop.	Articular melhorias em relação à oferta do serviço e o atendimento aos usuários; Atender pessoas em situação de rua diariamente.	2026 a 2029
Estabelecer fluxo entre a instituição, saúde mental e CAAD para cuidados em dependência química.	Facilitar a relação da coordenação e equipe técnica com as equipes dos serviços de saúde; Realizar e atender os encaminhamentos qualificados e monitorados.	2026 a 2029



com o identificador 31003600360035003A005400520041A0



com o identificador 3100390032003800340034003A008000

Autenticar documento em <https://processos.cachoeiro.es.gov.br/autenticidade>

Documento assinado digitalmente por: **SECRETARIA DE DESENVOLVIMENTO SOCIAL**, Documento assinado digitalmente conforme art. 4º, II da Lei 14.063/2020.



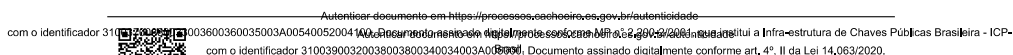

188



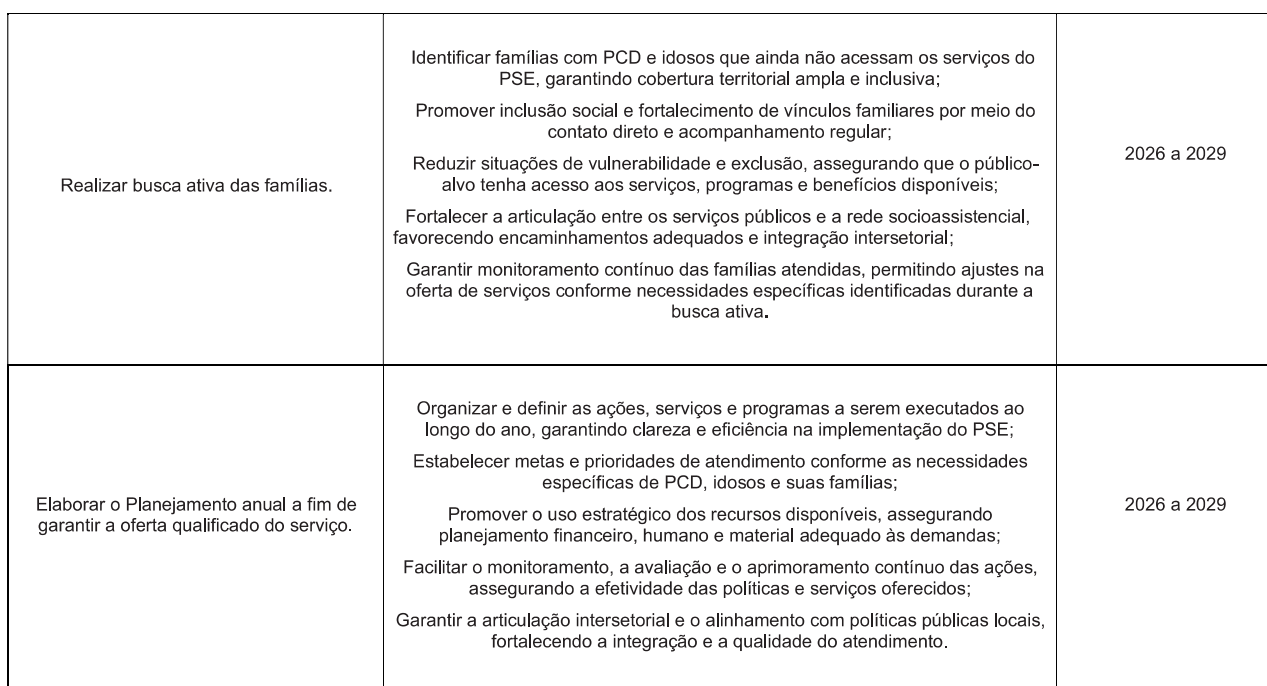







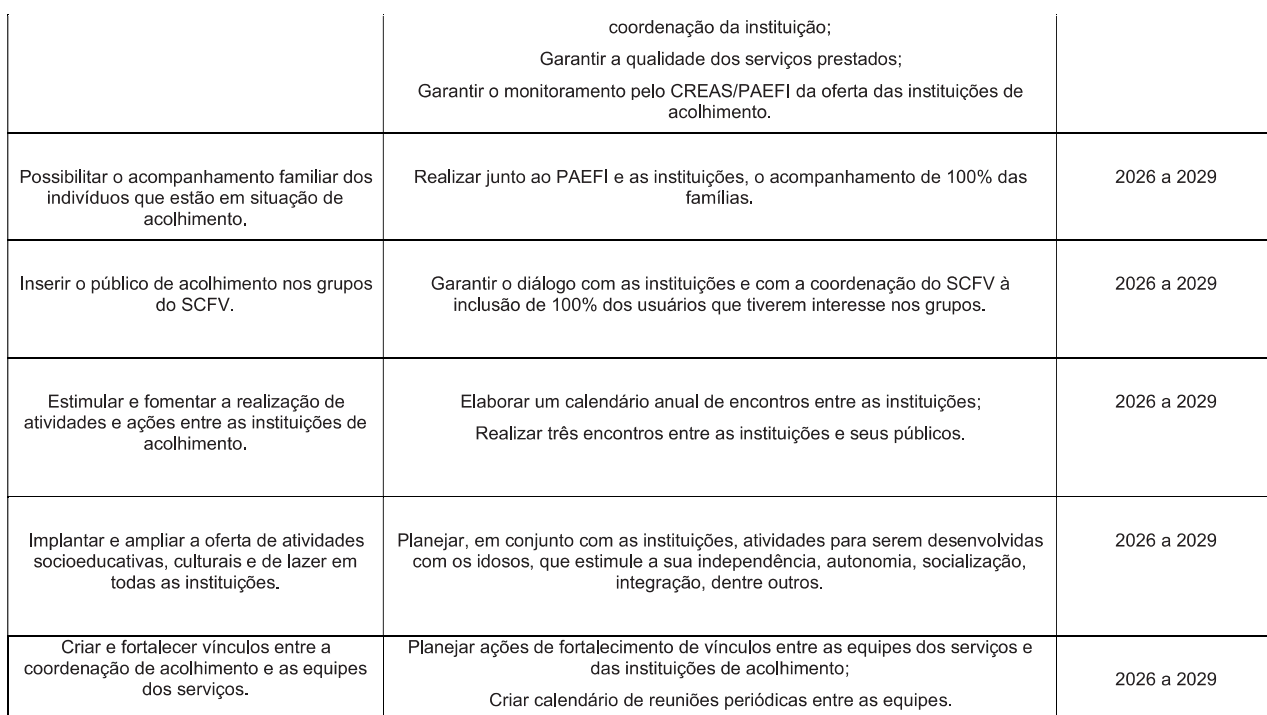

191

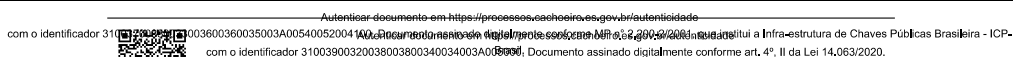





Executar a obra de construção do Centro Dia do Idoso.	Garantir a Implementação do Centro Dia do Idoso; Fortalecer a equipe e aprimorar os serviços; Adquirir os equipamentos mobiliários do espaço; Contratar equipe técnica multidisciplinar.	2026 a 2029
---	---	-------------



Autenticar documento em <https://processos.e-cachoeiro.es.gov.br/autenticidade>  
com o identificador 31003600360035003A00540052004100, Documento assinado digitalmente conforme MP nº 2.200-2/2001, que institui a Infra-estrutura de Chaves Públicas Brasileira - ICP-Brasil, Documento assinado digitalmente conforme art. 4º, II da Lei 14.063/2020.







➤ Serviço/Programa/Projeto: Instituições de Longa Permanência para Idosos

Estratégias	Objetivos e Metas	Prazo de Execução
Captar recursos para ampliação da instituição.	Desenvolver formas diversificadas de captação de recurso; Expandir a capacidade de atendimento e otimizar os resultados.	2026 a 2029
Construir o protocolo de atendimento.	Garantir padronização, agilidade e qualidade nos serviços prestados.	2026 a 2029
Criar vagas nos graus I, II e III de dependência.	Acolher os idosos atendendo as demandas Judiciais, Ministério Público, Defensoria Pública, entre outros.	2026 a 2029
Elaborar de forma progressiva, o Plano de Atendimento Individual de cada Idoso.	Elaborar, em parceria com o CREAS, o Plano de Atendimento de cada Idoso. Atingir 100% dos idosos com plano atualizado.	2026 a 2029
Trabalhar em conjunto com o CREAS, a manutenção e fortalecimento dos vínculos familiares e comunitários.	Desenvolver ações que possibilitem o convívio dos idosos com os familiares e na comunidade.	2026 a 2029
Organizar a participação dos idosos em ações e eventos comunitários.	Possibilitar a participação dos idosos em eventos e ações nas comunidades.	2026 a 2029

193



Autenticar documento em <https://processos.cachoeiro.es.gov.br/autenticidade>  
com o identificador 31003600360035003A00540052004140. Documento assinado digitalmente conforme MP nº 2.200-2/2001 e Lei nº 11.743/2008, institui a Infra-estrutura de Chaves Públicas Brasileira - ICP-Brasil. Documento assinado digitalmente conforme art. 4º, II da Lei 14.063/2020.







Estratégias	Objetivos e Metas	Prazo de Execução
Melhorar a infraestrutura e mobiliários do SAAF.	Estruturar a instituição com infraestrutura, mobiliários e equipamentos que possibilitem o acolhimento digno dos usuários.	2026 a 2029
Construir os fluxos e protocolos de trabalho do serviço, inserindo a rede de saúde.	Estabelecer relação de trabalho e fluxos de atendimento dos usuários pelo serviço; Possibilitar o atendimento dos usuários nos serviços de saúde do município.	2026 a 2029
Ampliar a oferta de atividades e ações direcionadas aos usuários (grupos, oficinas).	Implementar trabalhos em grupo e oficinas, de acordo com o interesse e demanda dos usuários,	2026 a 2029
Trabalhar o fortalecimento de vínculos familiares e comunitários, em parceria com a equipe do CREAS.	Promover a integração e o fortalecimento das relações familiares, favorecendo ambientes domésticos seguros, afetivos e protetivos; Estimular a participação comunitária e o engajamento social das famílias atendidas, fortalecendo redes de apoio locais; Garantir a articulação interinstitucional com o CREAS, promovendo atendimento contínuo, qualificado e integrado; Reduzir situações de vulnerabilidade social e riscos de violação de direitos, por meio de acompanhamento e orientação familiar; Potencializar a autonomia das famílias, promovendo estratégias de convivência saudável, resolução de conflitos e fortalecimento de vínculos afetivos e sociais.	2026 a 2029

194

[illegible]





➤ Serviço/Programa/Projeto: Serviço de Acolhimento em República

Estratégias	Objetivos e Metas	Prazo de Execução
Regulamentar a reestruturação do serviço.	<p>Elaborar Lei de Criação elaborada, com sua publicação;</p> <p>Formalizar, por meio de regulamentação administrativa, a reestruturação do Serviço de Acolhimento em República, garantindo sua conformidade com as normativas federais, estaduais e municipais da Proteção Social Especial de Alta Complexidade;</p> <p>Adequar a estrutura física, organizacional e funcional do serviço às demandas atuais do público atendido, assegurando padrões de qualidade, acessibilidade e acolhimento humanizado;</p> <p>Reordenar processos internos e fluxos de trabalho, de modo a aprimorar a gestão, o acompanhamento técnico e o atendimento aos usuários;</p> <p>Fortalecer a articulação intersetorial e a integração com a rede socioassistencial, favorecendo o acesso dos acolhidos a políticas públicas complementares de saúde, educação, trabalho e moradia;</p> <p>Garantir maior eficiência na utilização dos recursos humanos, materiais e financeiros, promovendo sustentabilidade e continuidade na oferta do serviço.</p>	2026 a 2029
Contratar a equipe de referência.	Assegurar a composição completa da equipe de referência, conforme as normativas do Sistema Único de Assistência Social (SUAS), garantindo a oferta qualificada do Serviço de Acolhimento em República;	2026 a 2029

195



Autenticar documento em <https://processos.cachoeiro.es.gov.br/autenticidade>  
com o identificador 310039003200380035003A00540052004100. Documento assinado digitalmente conforme art. 1º, II, Lei nº 14.063/2020. Documento assinado digitalmente conforme art. 4º, II da Lei 14.063/2020.





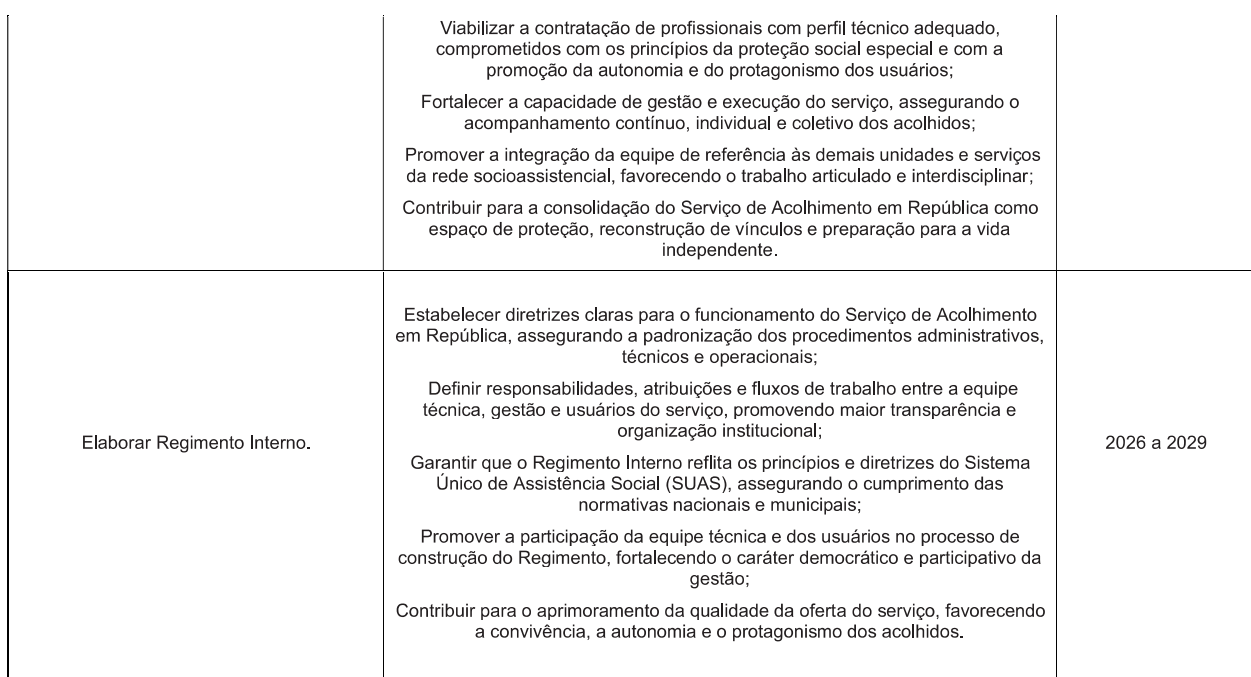

com o identificador 31



**Autenticar documento em** <https://processos.cachoeira.es.gov.br/autenticidade>

3600360035003A00540052004  
 com o identificador 31003900320038003800340034003A00540052004. Documento assinado digitalmente conforme art. 4º, II da Lei 14.063/2020.





197





➤ **Serviço/Programa/Projeto: Serviço de Acolhimento em Família Acolhedora**

Estratégias	Objetivos e Metas	Prazo de Execução
Ampliar a divulgação do Serviço para a população de forma continuada.	Divulgar o Serviço de Acolhimento em Família Acolhedora para a população em geral, utilizando diferentes meios de comunicação; Mobilizar e sensibilizar famílias para adesão ao Serviço; Garantir fluxo contínuo de informações sobre os critérios de seleção e benefícios do Serviço.	2026 a 2029
Criar e implementar instrumentos de trabalho da equipe e dos processos de acolhimento.	Desenvolver protocolos, guias e rotinas de atendimento que padronizem e qualifiquem o acolhimento; Capacitar continuamente a equipe para o uso desses instrumentos; Garantir monitoramento e avaliação periódica dos processos de acolhimento.	2026 a 2029
Inserir os usuários nas atividades do SCFV.	Promover participação ativa das crianças e adolescentes em atividades do Serviço de Convivência e Fortalecimento de Vínculos; Estimular desenvolvimento social, cultural e emocional dos usuários; Integrar as famílias acolhedoras às atividades, fortalecendo vínculos afetivos e comunitários.	2026 a 2029

198



Autenticar documento em <https://processos.cachoeiro.es.gov.br/autenticidade>  
com o identificador 310033600360035003A00540052004140. Documento assinado digitalmente conforme MP nº 2.200-2/2001, que institui a Infra-estrutura de Chaves Públicas Brasileira - ICP-Brasil, Documento assinado digitalmente conforme art. 4º, II da Lei 14.063/2020.







Estratégias	Objetivos e Metas	Prazo de Execução
Revisar e atualizar o Projeto Político Pedagógico e do Regimento Interno.	Projeto e RI atualizado e em consonância com as legislações vigentes.	2026 a 2029
Elaborar e oficializar documento orientador das atribuições do Cuidador Social no Serviço de Acolhimento.	Direcionar as atividades do Cuidador Social.	2026 a 2029
Implantar e ampliar a oferta de atividades socioeducativas, culturais e de lazer.	Elaborar o calendário anual de atividades; Ofertar oficinas, passeios, atividade física, dentre outras.	2026 a 2029
Implantar o Prontuário Digital de cada Acolhido.	Unificar e informatizar os registros promovendo eficiência e aprimorando a gestão das informações	2026 a 2029
Possibilitar o acompanhamento familiar das crianças que estão em situação de acolhimento.	Acompanhar o trabalho do PAEFI. Estimular junto ao PAEFI o acompanhamento das famílias com interesse em adesão ao serviço.	2026 a 2029

199

[illegible]





Inserir os acolhidos nas atividades do SCFV.	<p>Garantir a participação regular das crianças e adolescentes acolhidos nas atividades do Serviço de Convivência e Fortalecimento de Vínculos, promovendo inclusão social e integração comunitária;</p> <p>Estimular o desenvolvimento de habilidades sociais, cognitivas, culturais e esportivas dos acolhidos, contribuindo para seu crescimento integral;</p> <p>Fortalecer vínculos afetivos e relacionamentos saudáveis entre acolhidos, familiares de referência e a comunidade;</p> <p>Promover experiências de convivência positiva, lazer e cidadania, ampliando oportunidades de socialização e aprendizado;</p> <p>Monitorar e avaliar a participação e os resultados das atividades, ajustando estratégias para atender às necessidades individuais e coletivas dos acolhidos.</p>	2026 a 2029
Estabelecer fluxos e protocolos de atendimentos, com vistas a ampliar o diálogo sobre a inserção e permanência da criança acolhida ou acompanhada.	Elaborar e efetivar agendas de reuniões periódicas com as escolas/educação.	2026 a 2029
Criar e fortalecer parcerias com as equipes de saúde mental e dependência química e criar fluxos de atendimento das crianças.	Garantir a parceria no atendimento das crianças nos serviços de saúde mental e tratamento de dependência química.	2026 a 2029
Elaborar e implantar a construção do Plano de Vida junto ao adolescente acolhido.	Promover o protagonismo do adolescente acolhido, garantindo que participe ativamente da definição de metas e projetos para seu desenvolvimento pessoal, educacional e social;	2026 a 2029

200



Autenticar documento em <https://processos.cachoeiro.es.gov.br/autenticidade>  
com o identificador 310039003200380035003400540052004100. Documento assinado digitalmente conforme art. 14, I da Lei 14.063/2020. Documento assinado digitalmente conforme art. 4º, II da Lei 14.063/2020.







	<p>Estruturar um plano individualizado que contemple objetivos de curto, médio e longo prazo, respeitando interesses, habilidades e necessidades do adolescente;</p> <p>Integrar ações de saúde, educação, assistência social e proteção à criança e ao adolescente, assegurando acompanhamento intersetorial e contínuo</p> <p>Fortalecer vínculos familiares, comunitários e sociais do adolescente, incentivando sua inclusão e participação em diferentes contextos de convivência;</p> <p>Monitorar e avaliar periodicamente o progresso do adolescente, ajustando o plano conforme novas demandas e oportunidades identificadas.</p>	
<p>Reformar as instalações das casas dos abrigos de acolhimento ou efetuar a mudança para casas, conforme Orientações Técnicas dos Serviços de Acolhimento</p>	<p>Garantir que as instalações físicas dos serviços de acolhimento estejam adequadas às normas de segurança, conforto e acessibilidade, conforme as Orientações Técnicas dos Serviços de Acolhimento;</p> <p>Promover ambientes acolhedores, seguros e humanizados, que favoreçam o desenvolvimento integral de crianças e adolescentes;</p> <p>Assegurar condições estruturais que possibilitem a execução adequada das atividades educativas, recreativas e socioassistenciais previstas nos serviços;</p> <p>Melhorar a qualidade de vida e o bem-estar dos acolhidos, proporcionando moradia adequada, organizada e funcional;</p> <p>Planejar e executar mudanças de local ou reformas de forma articulada com a equipe técnica, garantindo mínima interrupção das atividades e continuidade do acompanhamento dos acolhidos.</p>	<p>2026 a 2029</p>

201

[illegible]





Estratégias	Objetivos e Metas	Prazo de Execução
<p>Criar fluxo de trabalho entre a rede socioassistencial e demais políticas públicas.</p>	<p>Atualizar as normativas referentes à situação de calamidades e emergências;</p> <p>Estabelecer procedimentos padronizados para articulação e comunicação entre a rede socioassistencial e outras políticas públicas em situações de calamidades e emergências;</p> <p>Garantir resposta rápida e coordenada, assegurando proteção e atendimento adequado às pessoas afetadas por desastres ou emergências;</p> <p>Fortalecer a integração intersetorial, promovendo atuação conjunta entre assistência social, saúde, educação, segurança e demais órgãos pertinentes;</p> <p>Assegurar o acompanhamento contínuo das famílias e indivíduos impactados, promovendo acesso a serviços, benefícios e apoio psicossocial;</p> <p>Monitorar e avaliar a efetividade do fluxo de trabalho, promovendo ajustes e aprimoramentos contínuos para otimizar a proteção social em situações de risco.</p>	<p>2026 a 2029</p>
<p>Formar equipes para atuação em situação de calamidade e emergências.</p>	<p>Capacitar profissionais da assistência social para atuar de forma eficiente e segura em situações de calamidade e emergências;</p> <p>Desenvolver habilidades técnicas e operacionais necessárias para o atendimento rápido e coordenado das pessoas e famílias afetadas;</p> <p>Garantir que as equipes estejam preparadas para integrar ações intersetoriais com saúde, educação, segurança e demais políticas públicas;</p> <p>Fortalecer a capacidade de planejamento, mobilização e execução de ações</p>	<p>2026 a 2029</p>

202



Autenticar documento em <https://processos.cachoeira.es.gov.br/autenticidade>

3600360035003A00540052004140. Documento assinado digitalmente conforme MP nº 2.200-2/2001 que institui a Infra-estrutura de Chaves Públicas Brasileira - ICP-Brasil, com o identificador 31003900320038003800340034003A03600360035003A00540052004140. Documento assinado digitalmente conforme art. 4º, II da Lei 14.063/2020.





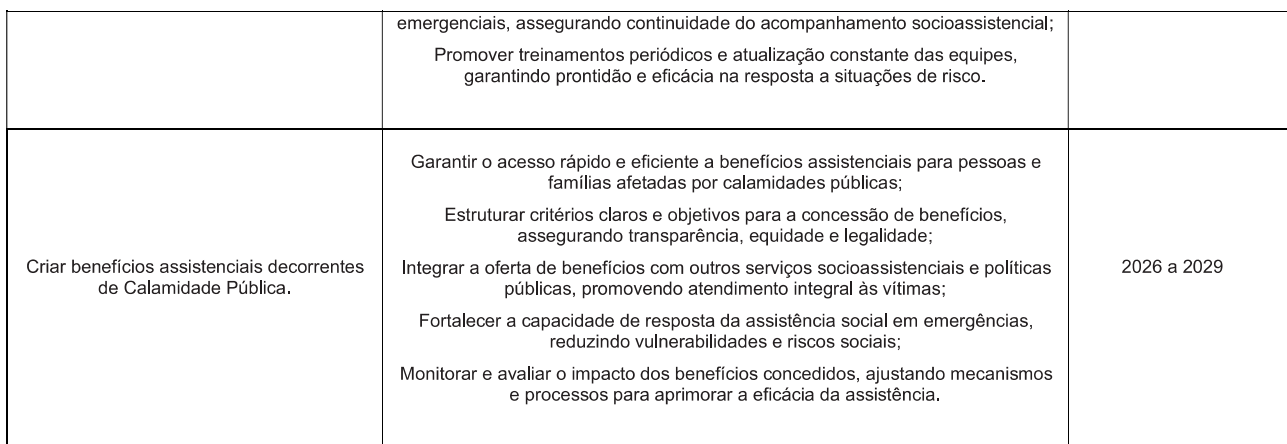





#### 8.4 EIXO 4: VIGILÂNCIA SOCIOASSISTENCIAL

**OBJETIVO:** Desenvolver estratégias e ações destinadas ao fortalecimento da Vigilância socioassistencial, com o propósito de identificar, sistematizar e analisar dados e informações relevantes, de modo a subsidiar o aprimoramento contínuo da gestão e da operacionalização do Sistema Único de Assistência Social (SUAS) no município de Cachoeiro de Itapemirim.

**DIRETRIZES:** Fortalecimento da Vigilância Socioassistencial como parte integrante do processo de gestão, responsável pela produção, sistematização e análise de dados referentes às situações de vulnerabilidade e risco social, bem como à qualidade dos serviços de assistência social ofertados no território.

Estratégias	Objetivos e Metas	Prazo de Execução
Elaborar diagnóstico integrado da rede socioterritorial	Identificar características dos territórios e da população residente, com suas peculiaridades, incluindo as limitações e potencialidades de cada um; Garantir o diagnóstico para subsidiar o planejamento, monitoramento e ações estratégicas.	2026 a 2029
Aprimorar e fortalecer o Sistema de Vigilância em todos os equipamentos da assistência social.	Garantir monitoramento contínuo e sistemático das condições sociais e demandas atendidas nos diferentes equipamentos da assistência social; Fortalecer a capacidade de análise e registro de informações, promovendo tomada de decisão baseada em dados e evidências;	2026 a 2029

204



Autenticar documento em <https://processos.cachoeiro.es.gov.br/autenticidade>  
com o identificador 310039003200380035003A00540052004100. Documento assinado digitalmente conforme art. 12, II da Lei 14.063/2020. Documento assinado digitalmente conforme art. 4º, II da Lei 14.063/2020.







	<p>Integrar o Sistema de Vigilância Socioassistencial com políticas públicas e serviços intersetoriais, ampliando a articulação da rede;</p> <p>Identificar vulnerabilidades, riscos e situações de violação de direitos, permitindo respostas rápidas e eficazes;</p> <p>Promover capacitação contínua das equipes para utilização eficiente do sistema, assegurando qualidade, confiabilidade e consistência das informações.</p>	
Construir dos fluxos para os processos de trabalho.	<p>Estruturar procedimentos claros e padronizados para todas as etapas dos processos de trabalho nos equipamentos da assistência social;</p> <p>Facilitar a comunicação e integração entre as equipes, promovendo articulação intersetorial e continuidade do atendimento;</p> <p>Reduzir falhas, sobreposições e atrasos nos processos, assegurando qualidade e celeridade na prestação de serviços;</p> <p>Promover monitoramento e avaliação contínua dos fluxos de trabalho, permitindo ajustes e aprimoramentos conforme necessidades identificadas.</p>	2026 a 2029
Criar indicadores de monitoramento e avaliação de cada serviço dentro do Sistema.	<p>Inserir os indicadores físicos no Sistema, com vistas ao monitoramento e avaliação das ofertas e atendimentos de maneira informatizada;</p> <p>Estabelecer indicadores claros, mensuráveis e específicos para cada serviço socioassistencial, permitindo acompanhamento eficaz do desempenho;</p> <p>Garantir que os indicadores possibilitem avaliação contínua da qualidade, efetividade e impacto dos serviços prestados;</p> <p>Integrar os resultados do monitoramento com a gestão e planejamento das políticas de assistência, favorecendo a tomada de decisão baseada em dados;</p>	2026 a 2029

205



Autenticar documento em <https://processos.cachoeiro.es.gov.br/autenticidade>  
com o identificador 310039003200380035003A00540052004100. Documento assinado digitalmente conforme art. 12, II da Lei 14.063/2020.  
com o identificador 31003900320038003800340034003A00540052004100. Documento assinado digitalmente conforme art. 4º, II da Lei 14.063/2020.







	Identificar rapidamente deficiências, fragilidades e oportunidades de melhoria em cada serviço, promovendo ajustes estratégicos.	
Estudar a viabilidade para habilitação da Gestão Plena.	<p>Avaliar as condições técnicas, administrativas e financeiras do município para alcançar a habilitação da Gestão Plena da Política de Assistência Social, conforme diretrizes do SUAS;</p> <p>Elaborar relatório de viabilidade com recomendações e plano de adequações até 2027;</p> <p>Implementar ações corretivas identificadas no estudo até 2028;</p> <p>Submeter à aprovação do CNAS/SEMAS para habilitação plena até 2029.</p>	2026 a 2029
Elaborar planejamento anual estratégico com os serviços.	<p>Ajustar e atualizar o planejamento com base nos resultados e indicadores de desempenho;</p> <p>Garantir o planejamento integrado, participativo e alinhado às diretrizes do SUAS, otimizando a execução das ações dos serviços, programas e projetos da assistência social;</p> <p>Monitorar e analisar continuamente os serviços, programas e benefícios da assistência social, garantindo informações atualizadas para planejamento e gestão eficiente;</p> <p>Implementar monitoramento contínuo de todos os serviços e programas;</p> <p>Produzir relatórios semestrais com indicadores de execução e resultados;</p> <p>Utilizar os dados para subsidiar decisões estratégicas e melhoria na oferta de serviços.</p>	2026 a 2029

206



Autenticar documento em <https://processos.cachoeiro.es.gov.br/autenticidade>  
com o identificador 31003600360035003A00540052004100. Documento assinado digitalmente conforme MP nº 2.200-2/2001 e homologado pelo Decreto nº 7.962/2013, instituído a Infra-estrutura de Chaves Públicas Brasileira - ICP-Brasil, Documento assinado digitalmente conforme art. 4º, II da Lei 14.063/2020.







## 8.5 EIXO 5: GESTÃO DO SUAS

**OBJETIVO:** Aperfeiçoar as estratégias de gestão com o objetivo de assegurar a implementação das ações estabelecidas na Política Municipal de Assistência Social, abrangendo todos os níveis de proteção.

**DIRETRIZ:** Fortalecer a gestão do SUAS a nível municipal.

Estratégias	Objetivos e Metas	Prazo de Execução
Ampliar e qualificar as equipes e qualificar as condições de trabalho	Fortalecer a capacidade operacional dos serviços e equipamentos socioassistenciais, garantindo melhor atendimento à população e condições adequadas de trabalho para as equipes; Ampliar as equipes necessárias nos serviços/equipamentos conforme demanda; Aprimorar a infraestrutura e condições de trabalho de todos os serviços/equipamentos; Avaliar semestralmente a satisfação das equipes e a qualidade do atendimento prestado.	2026 a 2029
Elaborar Plano de Educação Permanente para execução englobando todas as áreas de atuação do SUAS e principais parceiros.	Desenvolver ações educativas contínuas alinhadas às demandas da gestão e dos serviços (CRAS, CREAS, acolhimento etc.); Promover o trabalho em equipe e a interdisciplinaridade entre os profissionais;	2026 a 2029

207



Autenticar documento em <https://processos.cachoeiro.es.gov.br/autenticidade>  
com o identificador 31003600360035003A00540052004100. Documento assinado digitalmente conforme MP nº 2.200-2/2001 e homologado pelo Decreto nº 7.712/2011, institui a Infra-estrutura de Chaves Públicas Brasileira - ICP-Brasil, Documento assinado digitalmente conforme art. 4º, II da Lei 14.063/2020.





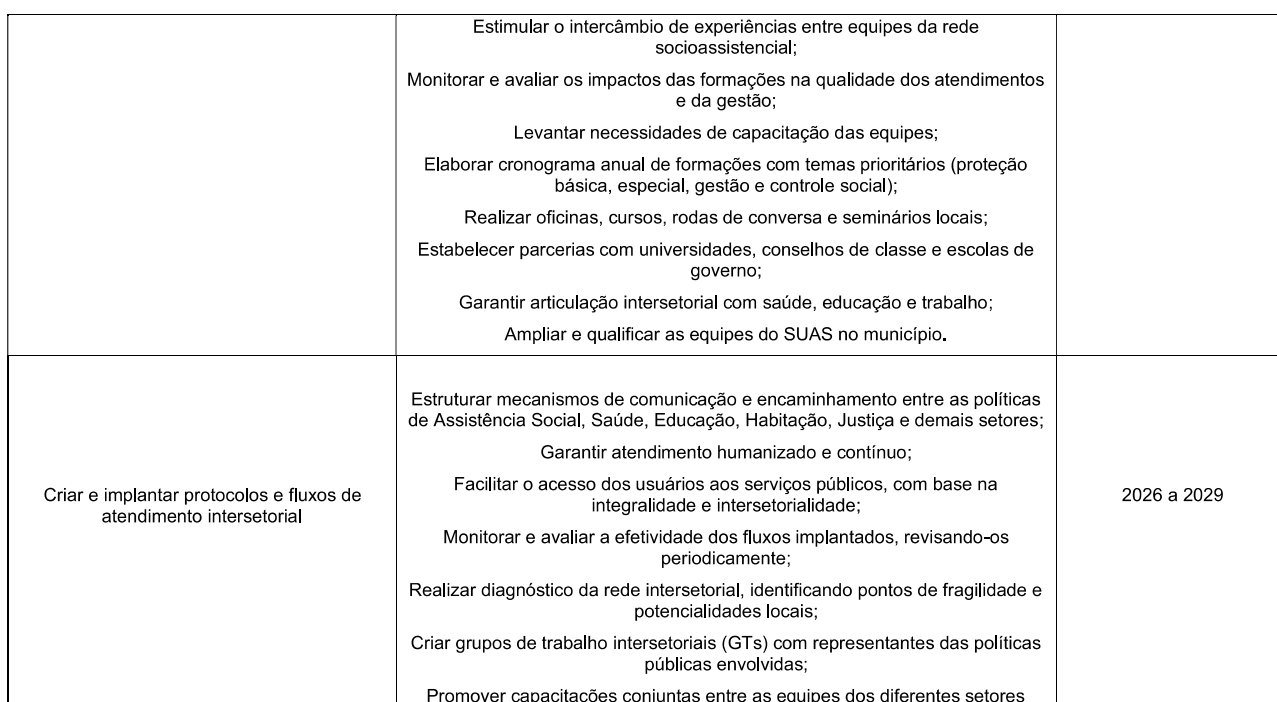

Autenticar documento em <https://processos.cachoeira.es.gov.br/autenticidade>  
 3600360035003A00540052004100. Documento assinado digitalmente conforme MP nº 2.200-2/2001 que institui a Infra-estrutura de Chaves Públicas Brasileira - ICP-  
 com o identificador 31003900320038003340034003A00540052004100. Documento assinado digitalmente conforme art. 4º, II da Lei 14.063/2020.





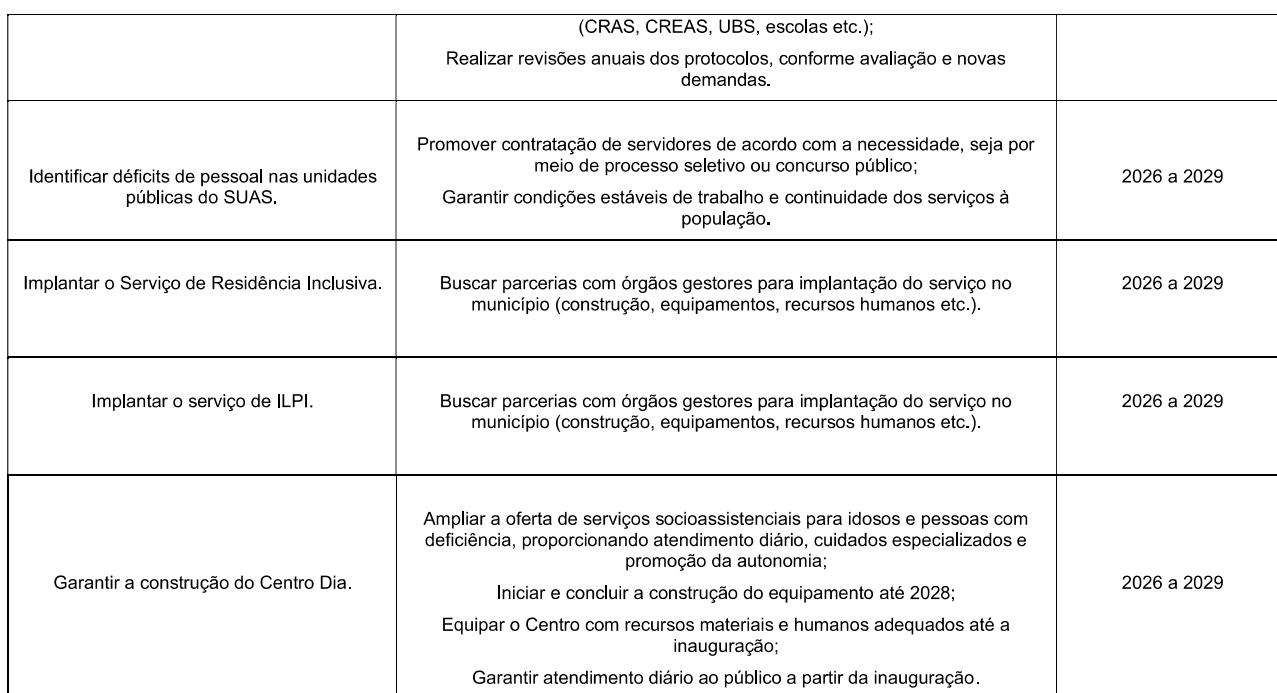

com o identificador 31



Autenticidade confirmada em https://processos.cachoeira.es.gov.br/autenticidade/3600360035003A005500520041W. Documento assinado digitalmente por Carlos Henrique da Silva, MP nº 2.299-7/2020, com o identificador 31003800320038003800340034003A003Brazl. Documento assinado digitalmente conforme art. 4º II da Lei 14.063/2020







Promover a reforma dos equipamentos da assistência que demandam melhorias, com vistas a atender as condições de oferta dos serviços.	Reformar os equipamentos da assistência identificadas com necessidade de manutenção ou adequação estrutural até 2029; Garantir equipamentos e mobiliário adequados para todas as salas de atendimento; Avaliar anualmente as condições do espaço e implementar melhorias contínuas; Melhorar a rede de <i>internet</i> e possibilitar melhores condições de acesso às equipes; Garantir acessibilidade universal em todas as unidades, incluindo rampas, corrimãos, banheiros adaptados e sinalização adequada.	2026 a 2029
Adquirir aparelhos tecnológicos de acordo com a necessidade dos equipamentos.	Qualificar a estrutura dos equipamentos com aquisição de computadores, notebooks, aparelhos celulares, <i>tablets</i> .	2026 a 2029
Garantir mobilidade adequada para os profissionais da assistência social, ampliando a cobertura e eficiência dos atendimentos.	Ampliar a frota de veículos para atendimento dos equipamentos/equipes; Adquirir novos veículos compatíveis com as demandas dos serviços e equipes até 2027; Garantir as equipes com transporte adequado para deslocamentos e atendimentos; Reduzir tempos de deslocamento e aumentar a cobertura dos serviços no município; Realizar manutenção periódica da frota para assegurar a operacionalidade.	2026 a 2029

210



Autenticar documento em <https://processos.cachoeiro.es.gov.br/autenticidade>  
com o identificador 310033600360035003A00540052004100. Documento assinado digitalmente conforme art. 12, I, da Lei 14.063/2020.  
com o identificador 31003900320038003800340034003A000000. Documento assinado digitalmente conforme art. 4º, II da Lei 14.063/2020.







Criar e fortalecer o trabalho em rede entre a assistência social e saúde.	Planejar junto com as equipes, ações de criação e fortalecimento da relação qualificada e ética de trabalho, entre as equipes de assistência social e saúde; Criar agenda de reuniões, estudos de caso, fóruns, dentre outros.	2026 a 2029
Criar protocolos e fluxos de trabalho integrados com a política pública, equipamentos e equipes de saúde.	Integrar os serviços de assistência social e saúde, promovendo articulação e cooperação para atendimento integral às famílias e indivíduos; Criar estratégias formais de integração entre os serviços; Estabelecer protocolos e fluxos de encaminhamento até 2026; Realizar reuniões trimestrais de articulação entre as equipes; Garantir 100% dos encaminhamentos entre assistência social e saúde acompanhados e monitorados; Avaliar anualmente a efetividade da rede integrada e propor melhorias.	2026 a 2029
Implementar o Serviço de Equipes Volantes	Garantir a implantação, com Lei de Criação e Regimento Interno; Estruturar a equipe de atendimento nas Equipes Volantes, com contratação de pessoal qualificado e capacitação contínua.	2026 a 2029
Elaborar junto às coordenações dos equipamentos, Plano de ação para trabalho das famílias de atendimentos prioritários dos serviços.	Construir planos de ação integrados e individualizados, voltados ao acompanhamento e fortalecimento dessas famílias; Promover a articulação entre os diferentes serviços e níveis de proteção social, garantindo respostas mais efetivas e integradas às demandas identificadas;	2026 a 2029

211



Autenticar documento em <https://processos.cachoeiro.es.gov.br/autenticidade>  
com o identificador 31003600360035003A00540052004100. Documento assinado digitalmente conforme art. 12, II da Lei 14.063/2020.  
com o identificador 3100390032003800380034003A006000. Documento assinado digitalmente conforme art. 4º, II da Lei 14.063/2020.



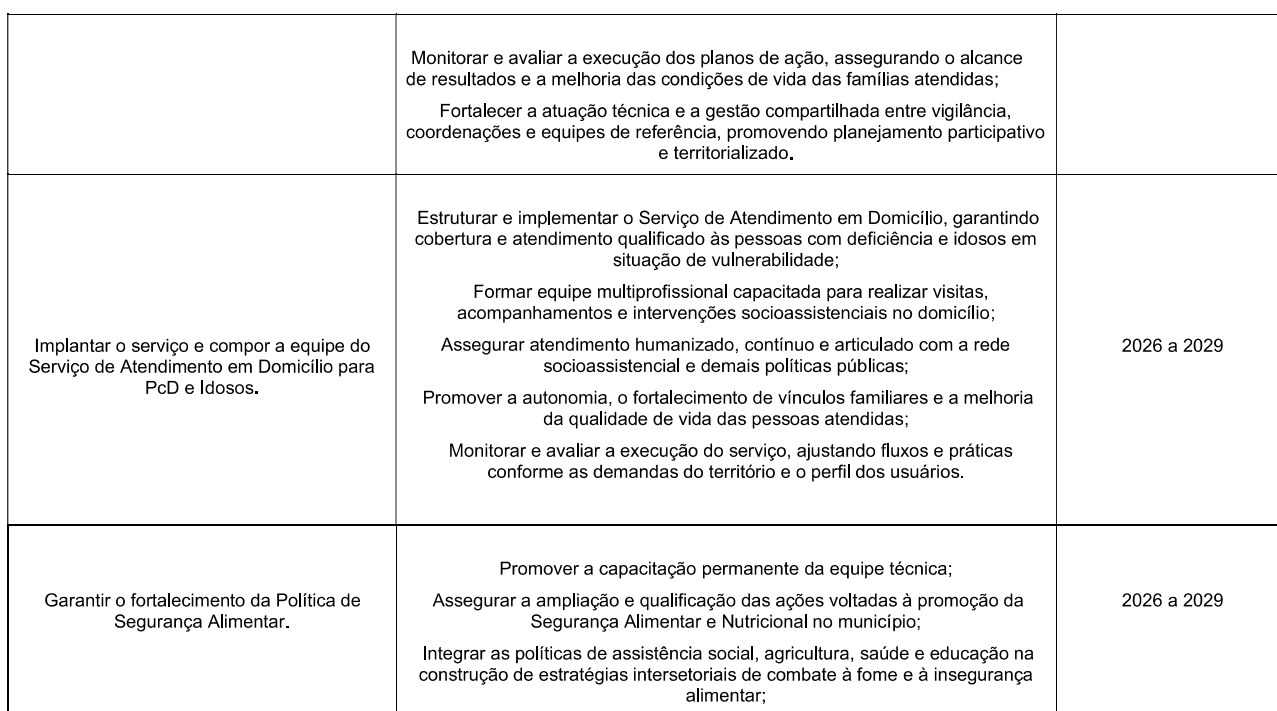

[illegible]





	<p>Fortalecer a rede pública e comunitária de equipamentos de segurança alimentar;</p> <p>Promover ações de educação alimentar e nutricional junto às famílias e comunidades, incentivando hábitos saudáveis e sustentáveis;</p> <p>Monitorar e avaliar continuamente os indicadores de segurança alimentar, subsidiando o planejamento e a tomada de decisão na gestão municipal.</p>	
Implementar o Plano Municipal da Primeira Infância.	<p>Garantir a execução das políticas e ações voltadas à proteção, desenvolvimento e promoção integral das crianças de 0 a 6 anos no município;</p> <p>Implementar as ações previstas no Plano Municipal da Primeira Infância;</p> <p>Monitorar semestralmente os resultados das ações junto às equipes e serviços;</p> <p>Realizar avaliações anuais da efetividade das políticas implementadas;</p> <p>Promover a divulgação contínua do plano junto a gestores, profissionais e sociedade.</p>	2026 a 2029
Qualificar e ampliar as equipes de visitantes para o Serviço de Proteção Social Básica no Domicílio para Gestantes e Crianças de 0 a 6 Anos (SPSBPD-GC).	<p>Contratar profissionais minimamente de nível médio para atuar como entrevistadores;</p> <p>Ampliar o número de visitantes;</p> <p>Capacitar as equipes para desenvolvimento do trabalho.</p>	2026 a 2029
Elaborar um Plano de Ação para alcançar o teto máximo do ID CRAS e CREAS.	Estruturar os equipamentos para o alcance dos índices,	2026 a 2029

213



Autenticar documento em <https://processos.cachoeiro.es.gov.br/autenticidade>  
com o identificador 31003600360035003A00540052004100. Documento assinado digitalmente conforme MP nº 2.200-2/2001 e Lei nº 14.063/2020, Documento assinado digitalmente conforme art. 4º, II da Lei 14.063/2020.



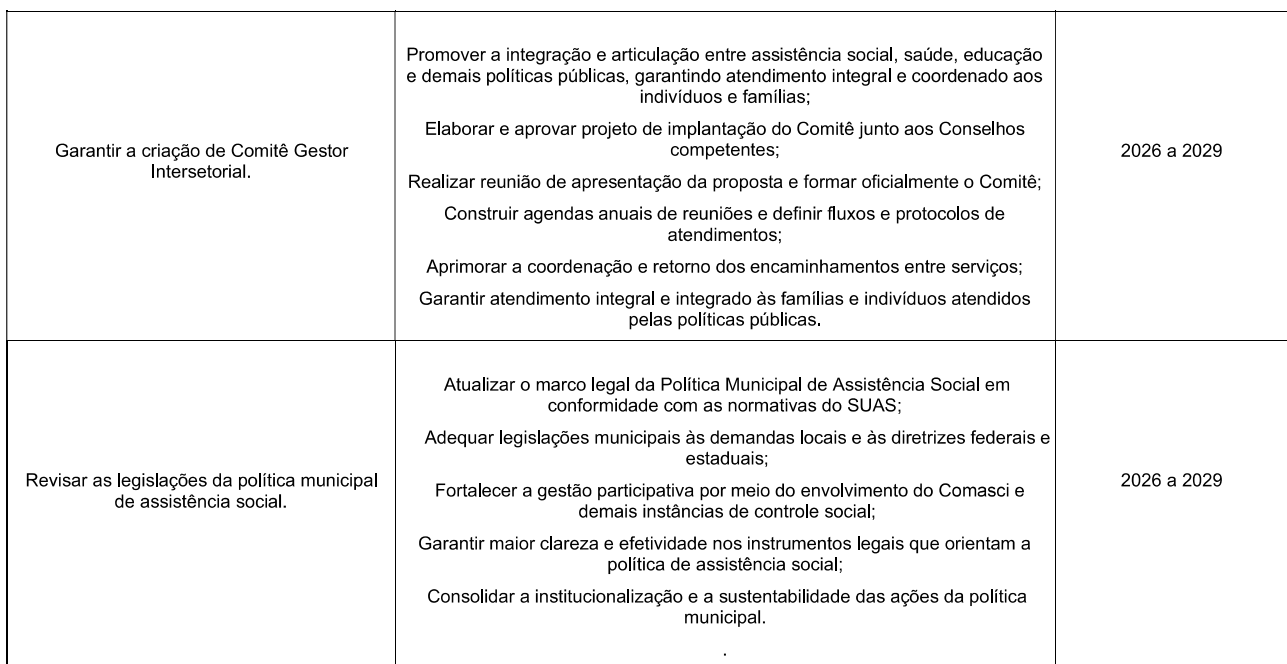

[illegible]





Avaliar junto a Administração Pública a operacionalização do FMAS (para Unidade Gestora).	Verificar a possibilidade da operacionalização do FMAS como Unidade Gestora.	2026 a 2029
Construir ou alugar casa para a abertura de mais um CREAS.	Captação de recursos para efetivação do aluguel ou construção; Garantir o funcionamento do equipamento com infraestrutura e equipe adequadas.	2026 a 2029



com o identificador 31003600360035003A00540052004100



com o identificador 31003900320038003800340034003A006000

Autenticar documento em <https://processos.cachoeiro.es.gov.br/autenticidade>

Documento assinado digitalmente por **PROFESSOR CARLOS ALBERTO DE SOUZA** em 05/12/2025 09:20:40. Documento assinado digitalmente por **PROFESSOR CARLOS ALBERTO DE SOUZA** em 05/12/2025 09:20:40. Documento assinado digitalmente conforme art. 4º, II da Lei 14.063/2020.







## 8.6 EIXO 6: CONTROLE SOCIAL

**OBJETIVO:** Apoiar os conselhos enquanto instâncias deliberativas, de caráter permanente e composição paritária entre governo e sociedade civil, como forma de democratizar a gestão.

**DIRETRIZ:** Fortalecer as instâncias de Controle Social do SUAS.

Estratégias	Objetivos e Metas	Prazo de Execução
Garantir revisão dos Regimentos Internos dos Conselhos Municipais (Assistência Social, Direitos da Criança e do Adolescente e do Idoso)	<p>Analisar os regimentos vigentes e identificar pontos de atualização necessários;</p> <p>Promover consultas técnicas e participativas com membros dos conselhos e setores jurídicos;</p> <p>Elaborar minutas revisadas alinhadas às normas legais e às boas práticas de governança;</p> <p>Submeter as propostas para deliberação e aprovação dos conselhos;</p> <p>Divulgar e capacitar os conselheiros e servidores sobre as mudanças aprovadas.</p>	2026 a 2029

216



Autenticar documento em <https://processos.cachoeiro.es.gov.br/autenticidade>  
com o identificador 31003600360035003A00540052004140. Documento assinado digitalmente conforme MP nº 2.200-2/2001, que institui a Infra-estrutura de Chaves Públicas Brasileira - ICP-Brasil, Documento assinado digitalmente conforme art. 4º, II da Lei 14.063/2020.







Organizar agenda periódica de reuniões dos Conselhos Municipais.	Elaborar e divulgar cronograma anual de reuniões dos Conselhos; Promover registro e acompanhamento das deliberações para encaminhamentos; Integrar a agenda das reuniões com planos e ações estratégicas do município; Garantir os registros das atas.	2026 a 2029
Garantir a realização de Conferências Municipais.	Realizar conferências da assistência social conforme calendário estadual e nacional para fortalecer a participação social, o controle social e as políticas públicas; Mobilizar sociedade civil, conselhos e gestores para participação ativa; Organizar a logística de local, material e equipe de apoio; Sistematizar as deliberações e encaminhamentos das conferências para a gestão municipal; Realizar as conferências previstas no calendário municipal, com participação representativa de gestores, conselheiros e sociedade civil, e registros documentados das deliberações.	2026 a 2029
Fortalecer a participação do Controle Social	Capacitar conselheiros e representantes da sociedade civil sobre direitos, deveres e instrumentos de controle social; Ampliar mecanismos de comunicação e transparência (reuniões, relatórios, publicações online);	2026 a 2029

217



Autenticar documento em <https://processos.e-cachoeiro.es.gov.br/autenticidade>  
com o identificador 31003600360035003A00540052004100, Documento assinado digitalmente conforme MP nº 2.200-2/2001 e que institui a Infra-estrutura de Chaves Públicas Brasileira - ICP-Brasil, Documento assinado digitalmente conforme art. 4º, II da Lei 14.063/2020.



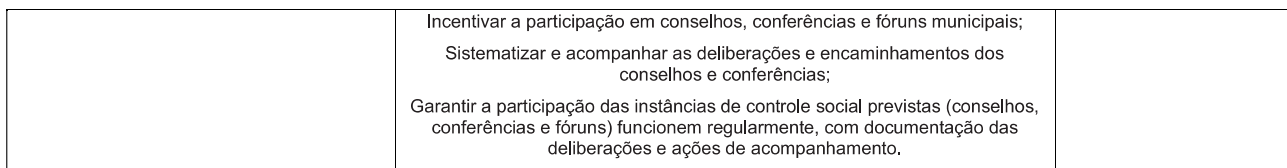

[illegible]





## 8.7 EIXO 7: CONSELHO TUTELAR

**OBJETIVO:** Melhorar de maneira contínua a atuação integrada do Conselho Tutelar com as políticas públicas e os órgãos de defesa e garantia de direitos.

**DIRETRIZ:** Atuação integrada e articulada.

Estratégias	Objetivos e Metas	Prazo de Execução
Garantir o processo eleitoral para seleção dos Conselheiros.	<p>Assegurar a realização de eleições transparentes, democráticas e de acordo com a legislação vigente, garantindo ampla participação da sociedade;</p> <p>Promover critérios claros e objetivos para a inscrição, avaliação e escolha dos candidatos ao cargo de Conselheiro Tutelar;</p> <p>Garantir a divulgação adequada do processo eleitoral, informando a população sobre prazos, etapas e formas de participação;</p> <p>Fortalecer o controle social e a legitimidade do Conselho Tutelar por meio de processos eleitorais organizados e auditáveis;</p> <p>Contribuir para a renovação e capacitação contínua do quadro de conselheiros, assegurando atuação qualificada na proteção de crianças e adolescentes;</p> <p>Garantir a formação contínua dos conselheiros.</p>	2026 a 2029

219



Autenticar documento em <https://processos.cachoeiro.es.gov.br/autenticidade>  
com o identificador 31003600360035003A00540052004100. Documento assinado digitalmente conforme MP nº 2.200-2/2001 e Lei nº 14.063/2020, Documento assinado digitalmente conforme art. 4º, II da Lei 14.063/2020.





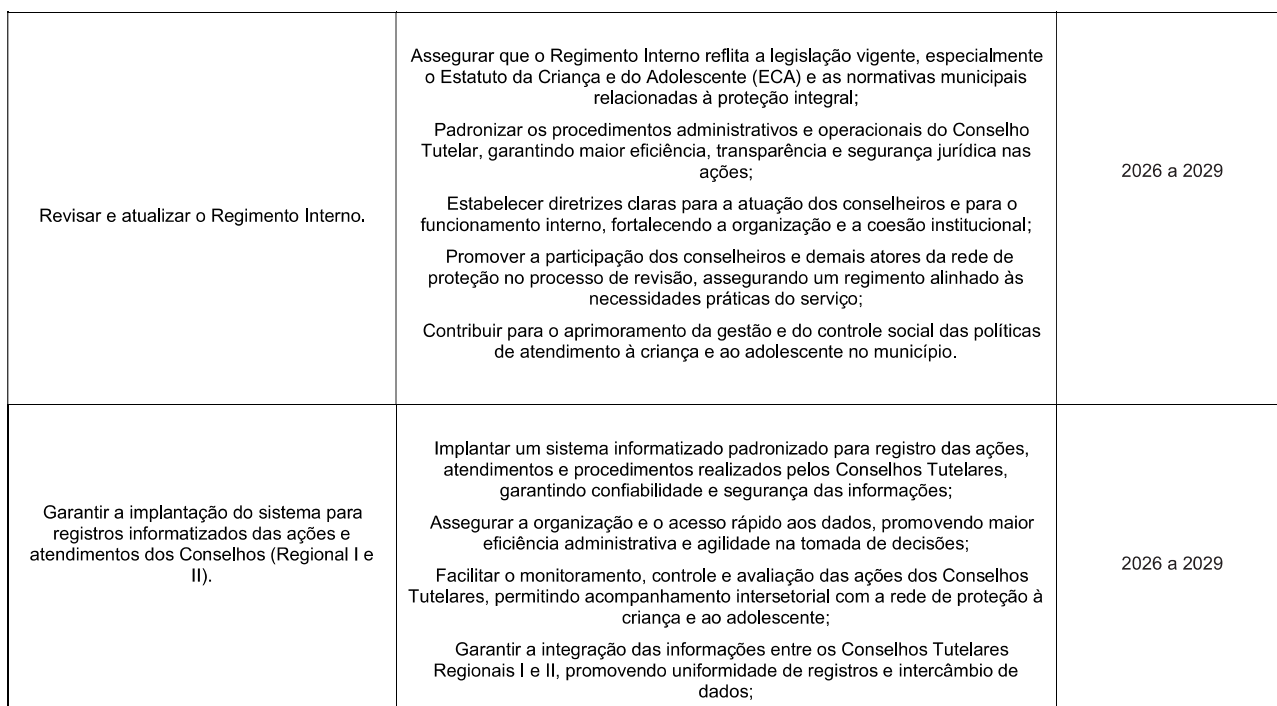

220

[illegible]





	Fortalecer a transparência e a prestação de contas das atividades do Conselho Tutelar, atendendo às exigências legais e ao controle social..	
Garantir a elaboração de instrumentos padronizados de registros de informações e dados.	Desenvolver instrumentos padronizados para registro de atendimentos, ocorrências e procedimentos realizados pelos Conselhos Tutelares, assegurando uniformidade e consistência das informações;  Integrar os dados dos Conselhos Tutelares com a rede socioassistencial e demais políticas públicas, fortalecendo a articulação intersetorial;  Garantir segurança, confiabilidade e sigilo das informações, atendendo às exigências legais e à proteção dos direitos das crianças e adolescentes atendidos.	2026 a 2029
Desenvolver trabalho integrado com o CRAS e CREAS.	Aprimorar a relação entre o Conselho Tutelar e os equipamentos socioassistenciais;  Elaborar agenda de reuniões periódicas para compartilhamento de casos e experiências e acordos de trabalho.	2026 a 2029
Construir fluxos de trabalho envolvendo o Conselho e a rede socioassistencial.	Elaborar de maneira integrada, fluxos e protocolos de atendimentos que qualifiquem a atuação dos Conselhos e dos equipamentos (CRAS, CREAS e Serviços de Acolhimento de Crianças e Adolescentes);  Aprovar os fluxos em reunião conjunta entre o Comasci e o de Direitos da Criança e do Adolescente;  Qualificar os encaminhamentos e retornos;  Garantir o acompanhamento familiar.	2026 a 2029

221

[illegible]





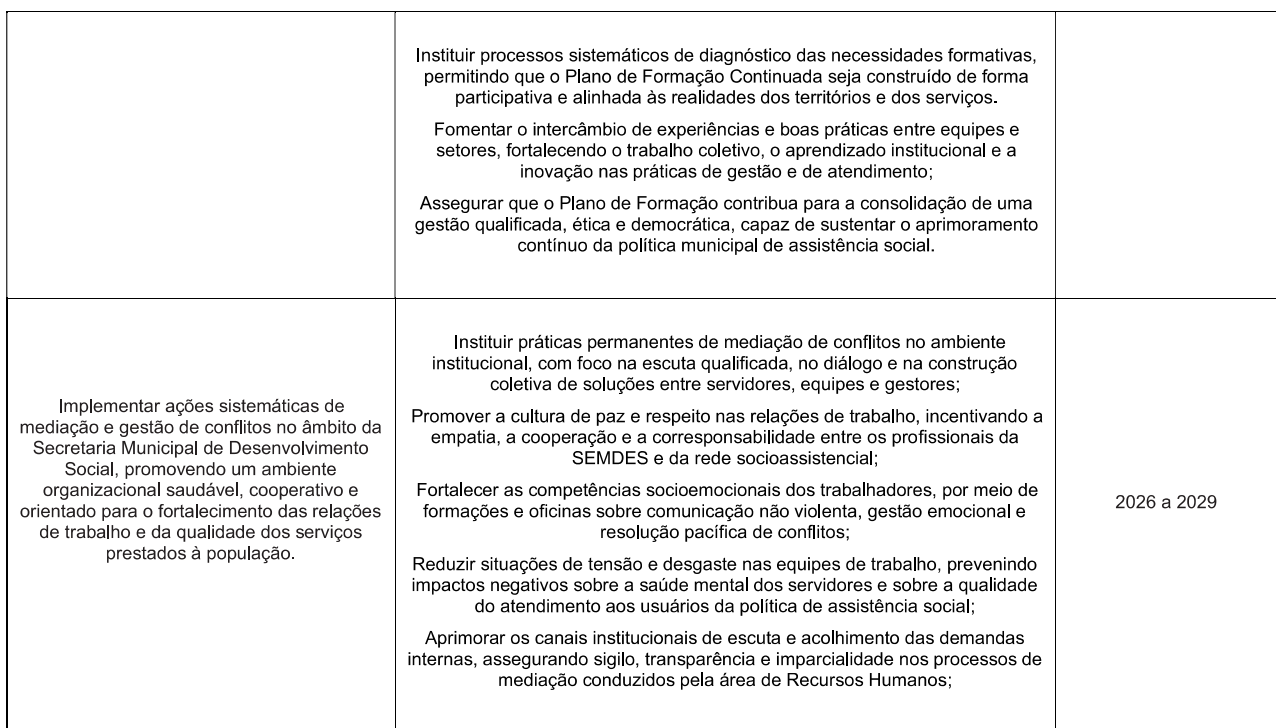

[illegible]



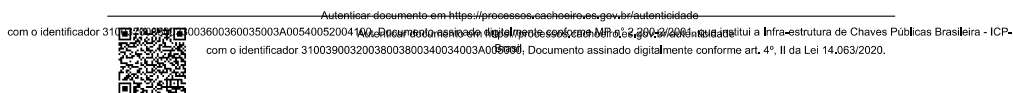
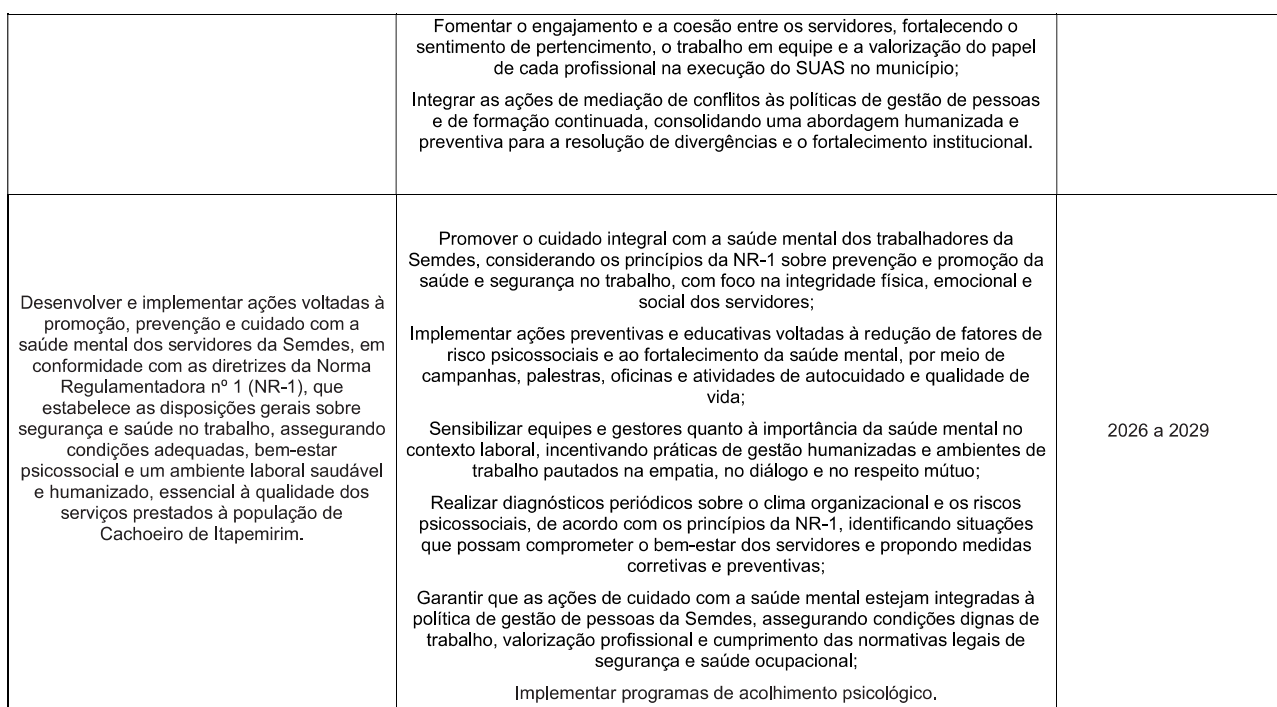



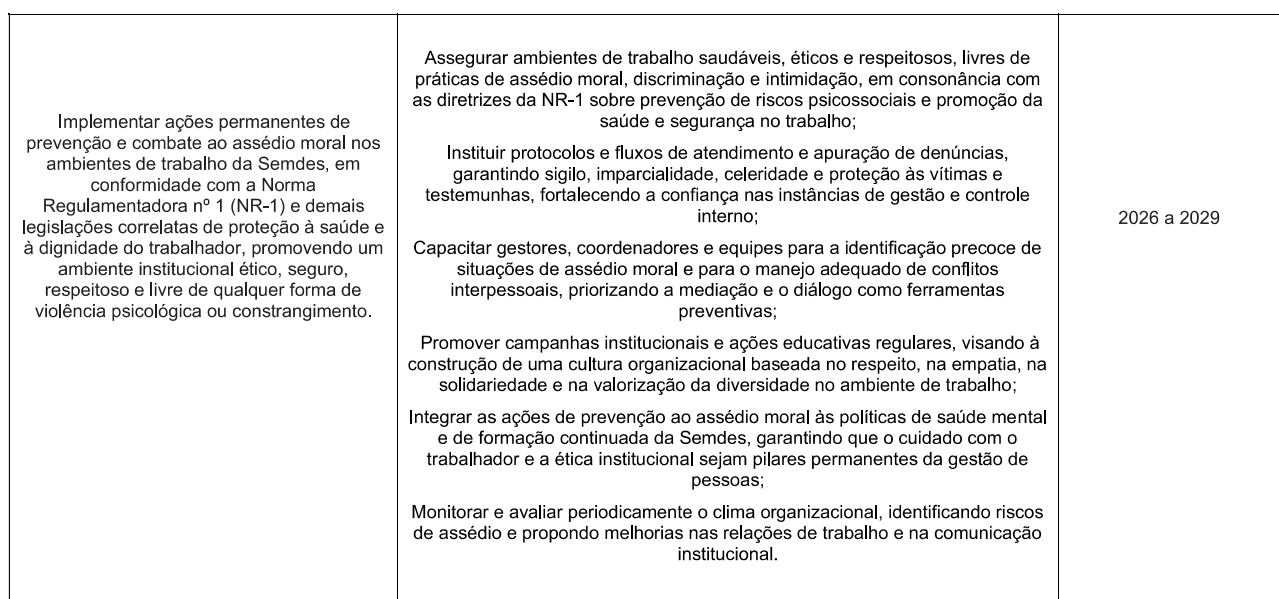





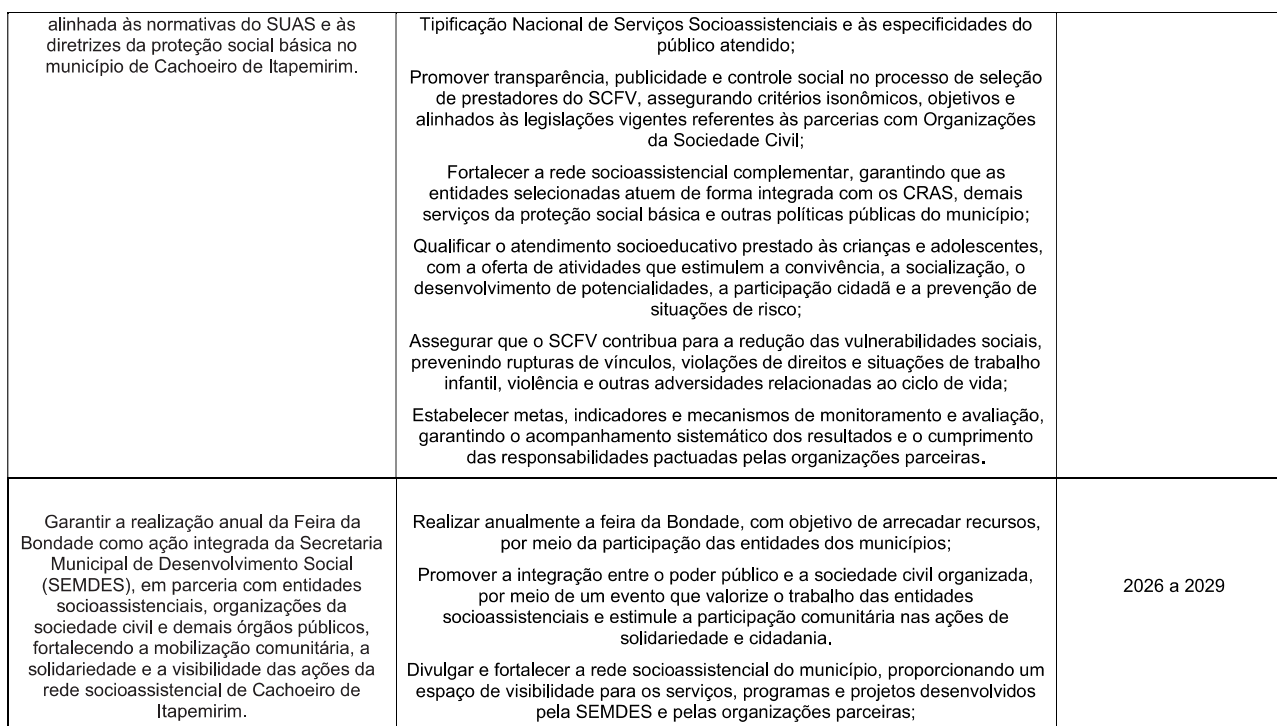

[illegible]



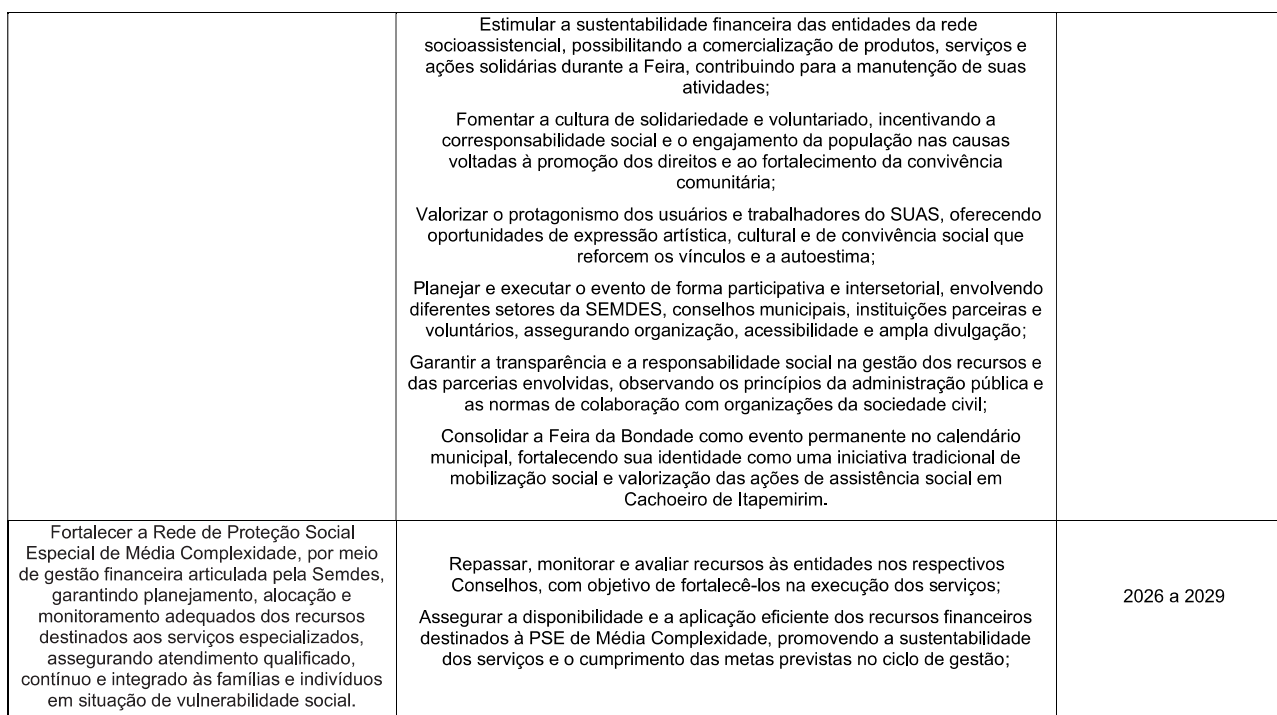

228

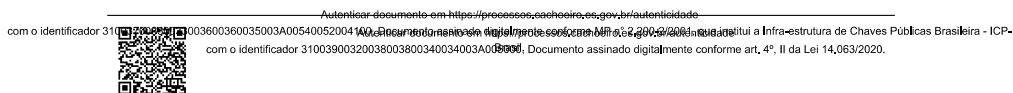





	<p>Planejar e monitorar os investimentos nos equipamentos e programas da rede, garantindo que recursos humanos, materiais e estruturais estejam alinhados às necessidades dos serviços e ao perfil da população atendida;</p> <p>Fortalecer a capacidade técnica e operacional da rede, assegurando que os recursos financeiros subsidiem a qualificação profissional, a supervisão técnica e a implementação de boas práticas no atendimento socioassistencial;</p> <p>Garantir transparência, controle social e prestação de contas, disponibilizando informações sobre a alocação, execução e resultados do uso de recursos, em conformidade com as normativas legais e princípios da administração pública;</p> <p>Estimular a intersetorialidade e a eficiência na utilização dos recursos, articulando a rede socioassistencial com políticas públicas de saúde, educação, cultura e segurança, garantindo respostas integradas e complementares às demandas da população;</p> <p>Planejar a sustentabilidade financeira da rede, promovendo a captação de recursos adicionais, parcerias institucionais e estratégias de otimização de custos, assegurando continuidade e ampliação dos serviços;</p> <p>Fortalecer a proteção, a inclusão e a autonomia dos usuários, garantindo que os recursos financeiros subsidiem ações de qualidade que promovam vínculos familiares, comunitários e o exercício pleno dos direitos socioassistenciais.</p>	
--	---	--

229



Autenticar documento em <https://processos.cachoeiro.es.gov.br/autenticidade>  
com o identificador 31003900320038003800340034003A008000. Documento assinado digitalmente conforme art. 4º, II da Lei 14.063/2020.









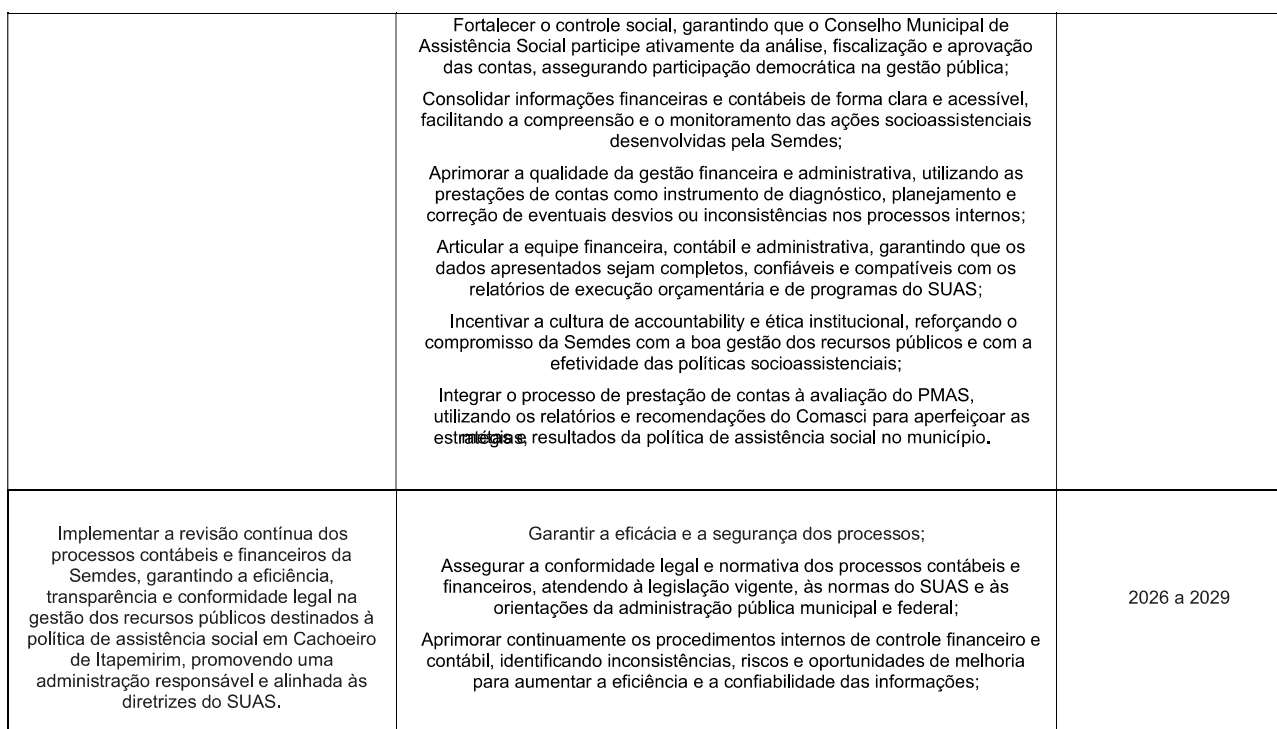

231

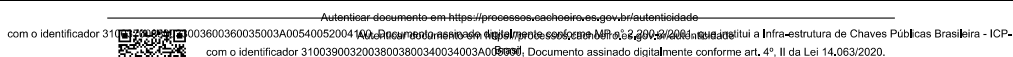

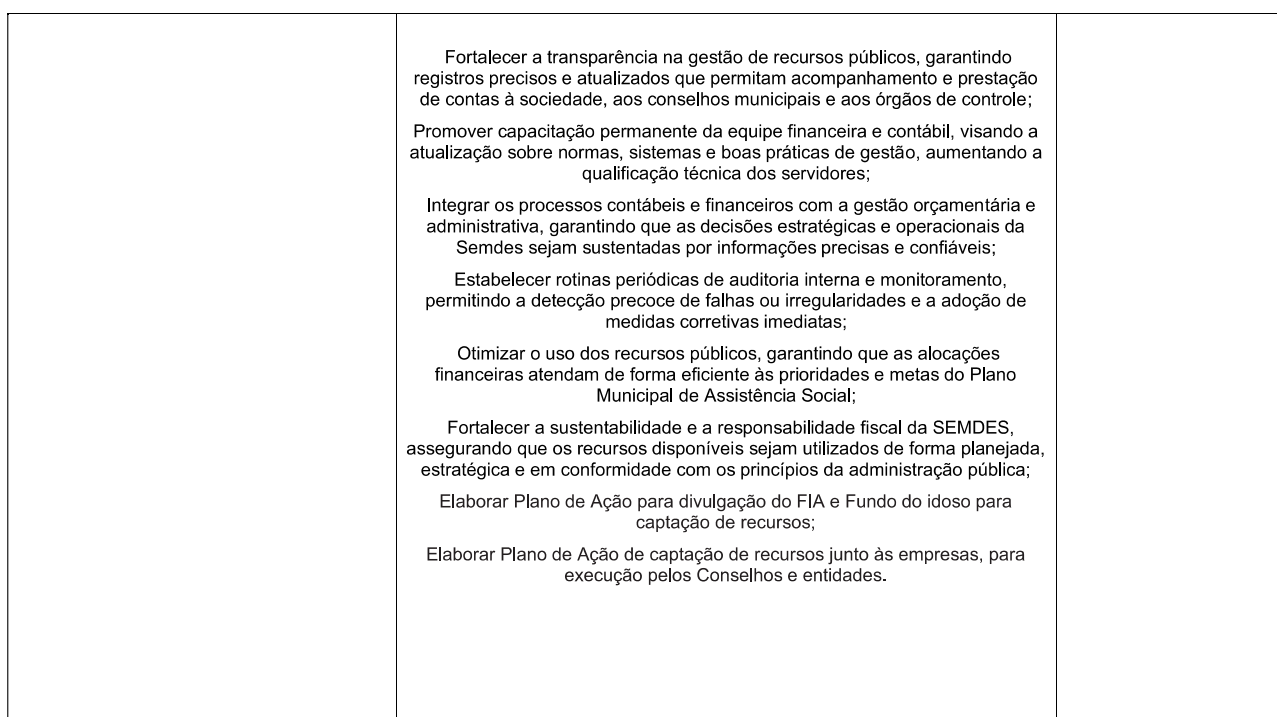

[illegible]



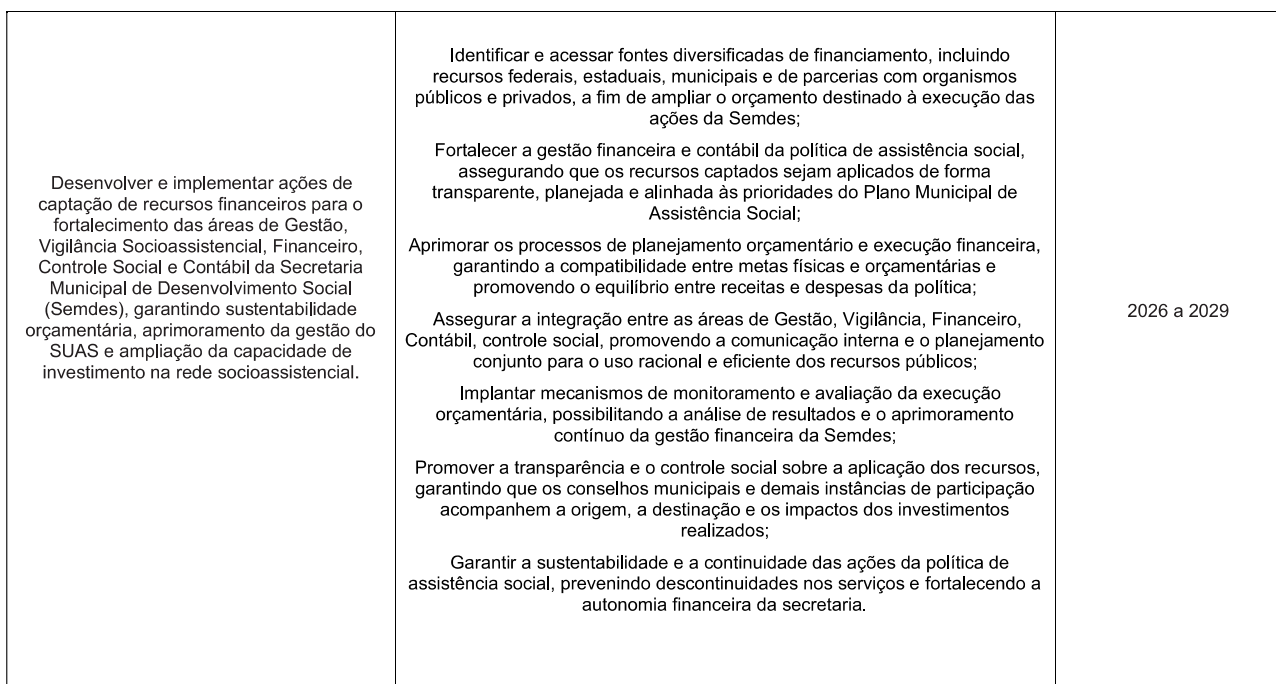





#### 8.11 EIXO 11: BANCO DE ALIMENTOS/CONSEAN/CAISAN

**OBJETIVO:** Promover a segurança alimentar e nutricional por meio da captação, seleção e distribuição de alimentos a famílias e instituições em situação de vulnerabilidade social.

**DIRETRIZ:** Garantir o direito humano à alimentação adequada, fortalecendo a política de segurança alimentar e nutricional com base na sustentabilidade, no combate ao desperdício e na promoção da inclusão social.

	Estratégias	Objetivos e Metas	Prazo de Execução
Banco de Alimentos	Fortalecer o Banco de Alimentos como equipamento essencial de segurança alimentar e nutricional, ampliando a captação, triagem e distribuição de alimentos para famílias e instituições socioassistenciais, em articulação com a rede pública, parceiros privados e agricultura familiar.	Promover o acesso regular e permanente a alimentos de qualidade para famílias e instituições que atendem pessoas em situação de vulnerabilidade social, contribuindo para a redução da insegurança alimentar e o desperdício de alimentos;  Ampliar em 20% o número de famílias e instituições atendidas pelo Banco de Alimentos; Implantar o setor de alimentos minimamente processados até 2026;  Implantar o Projeto de Compostagem e Horta até 2028;	2026 a 2029

234



Autenticar documento em <https://processos.cachoeiro.es.gov.br/autenticidade>  
com o identificador 310039003200380035003A00540052004100, Documento assinado digitalmente conforme MP nº 2.200-2/2001, que institui a Infra-estrutura de Chaves Públicas Brasileira - ICP-Brasil, Documento assinado digitalmente conforme art. 4º, II da Lei 14.063/2020.





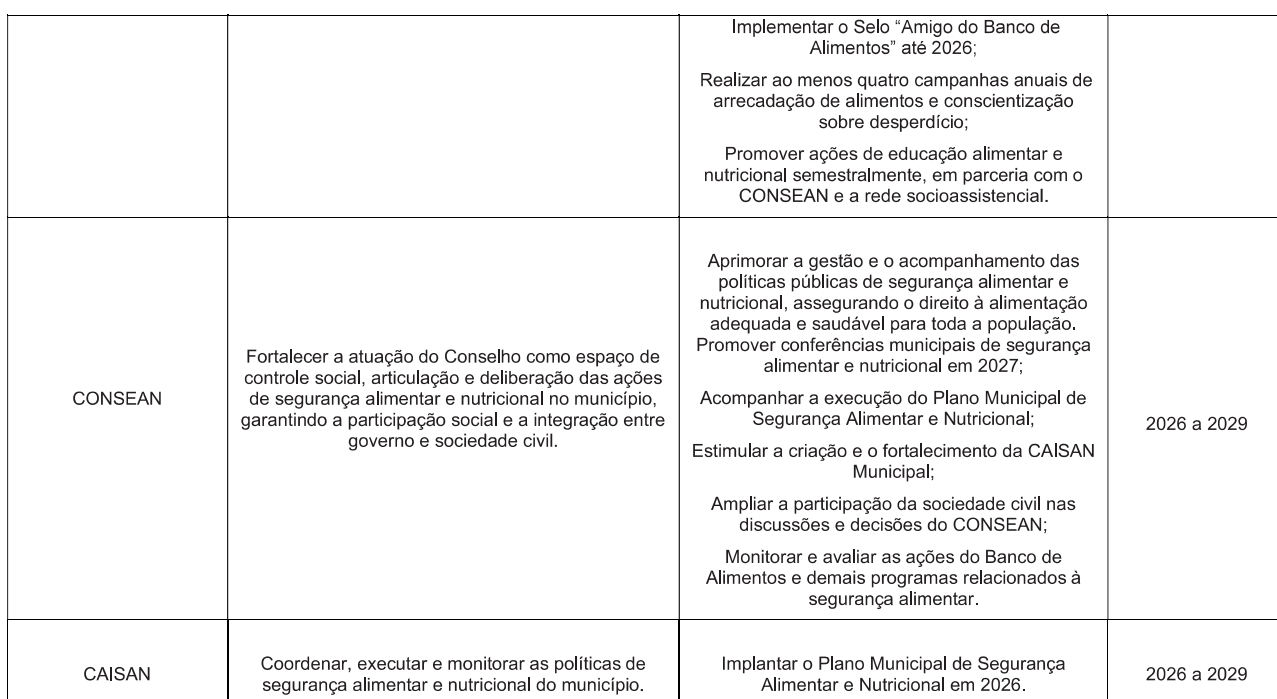

235

[illegible]





## 8.12 EIXO 12: HABITAÇÃO E REGULARIZAÇÃO FUNDIÁRIA

**OBJETIVO:** Garantir o direito à moradia digna por meio da execução de ações de habitação e regularização fundiária, promovendo a inclusão social e o ordenamento urbano do município.

**DIRETRIZ:** Promover a integração das políticas de habitação e assistência social, assegurando o acesso à moradia digna, à regularização fundiária e à melhoria das condições de vida das famílias em situação de vulnerabilidade.

	Estratégias	Objetivos e Metas	Prazo de Execução
Habitação e Regularização Fundiária	<p>Identificar famílias em situação de vulnerabilidade habitacional;</p> <p>Articular com órgãos municipais, estaduais e registros de imóveis;</p> <p>Apoiar processos de regularização fundiária;</p>	<p>Assegurar acesso à moradia digna e regularização fundiária; mapear e cadastrar 100% das famílias;</p> <p>Integrar programas de habitação com serviços socioassistenciais; implementar programas de regularização fundiária para atender 80% das famílias;</p> <p>Reduzir informalidade e promover segurança jurídica; e integrar 100% dos beneficiários com serviços do CRAS/CREAS;</p>	2026 a 2029

236



Autenticar documento em <https://processos.cachoeiro.es.gov.br/autenticidade>  
com o identificador 31003600360035003A00540052004140. Documento assinado digitalmente conforme Lei nº 2.096/2006 e homologado pelo Tribunal de Justiça do Estado do Rio de Janeiro, com o identificador 3100390032003800360034003A00540052004140. Documento assinado digitalmente conforme art. 4º, II da Lei 14.063/2020.







	<p>Atualizar o PLHIS - Plano Local de Habitação e Interesse Social;</p> <p>Desenvolver campanhas educativas sobre direitos fundiários;</p> <p>Monitorar processos de regularização</p>	<p>Implementar a devida atualização e revisão do plano;</p> <p>Ampliar articulação intersetorial e conscientização da população; e realizar uma campanha anual de conscientização sobre direitos fundiários e moradia adequada;</p> <p>Garantir acompanhamento contínuo das famílias; e acompanhar e monitorar anualmente os processos de regularização e atendimento.</p>	
REURB-S (Regularização Fundiária Urbana de Interesse Social) RB-S	<p>Identificar e mapear áreas urbanas ocupadas por famílias em vulnerabilidade;</p> <p>Articular com órgãos municipais e cartórios;</p> <p>Apoiar processos de titulação e regularização fundiária;</p> <p>Integrar beneficiários com serviços socioassistenciais;</p>	<p>Garantir moradia legalizada e segura para famílias de baixa renda; e mapear 100% das áreas e famílias elegíveis;</p> <p>Reduzir a informalidade urbana e promover segurança jurídica; e realizar articulação formal com todos os órgãos envolvidos;</p> <p>Regularizar imóveis urbanos de interesse social; e regularizar 80% dos imóveis identificados;</p> <p>Fortalecer o acesso a serviços do SUAS; e integrar 100% dos beneficiários da REURB-S aos</p>	2026 a 2029

237



Autenticar documento em <https://processos.cachoeiro.es.gov.br/autenticidade>  
com o identificador 31003600360035003A00540052004140. Documento assinado digitalmente por [Mário Roberto de Jesus](#) em 05/12/2025 14:05:20. Documento assinado digitalmente conforme art. 4º, II da Lei 14.063/2020.







	<p>Capacitar servidores e técnicos sobre REURB-S;</p> <p>Monitorar e avaliar processos de regularização.</p>	<p>serviços do CRAS/CREAS;</p> <p>Aprimorar capacidade técnica para gestão de processos; e realizar uma capacitação anual sobre REURB-S;</p> <p>Garantir acompanhamento contínuo e qualidade do serviço; e avaliar anualmente o andamento e impacto dos processos.</p>	
REURB-E – Regularização Fundiária Urbana de Interesse Específico	<p>Identificar e mapear áreas urbanas com ocupações irregulares de interesse específico;</p> <p>Articular com órgãos públicos e privados;</p> <p>Apoiar processos de titulação;</p> <p>Capacitar servidores;</p> <p>Integrar beneficiários aos serviços socioassistenciais.</p>	<p>Assegurar a regularização fundiária de áreas de interesse específico, garantindo segurança jurídica, ordenamento urbano e articulação intersetorial;</p> <p>Mapear 100% das áreas elegíveis;</p> <p>Regularizar 70% das áreas;</p> <p>Realizar uma capacitação anual sobre REURB-E;</p> <p>Integrar 100% dos beneficiários à rede socioassistencial, quando aplicável;</p> <p>Realizar monitoramento anual dos processos.</p>	2026 a 2029
Comissão Especial de Análise de Projetos de Regularização Fundiária (COERF)	Fortalecer a atuação da COERF para garantir celeridade e qualidade na análise e aprovação dos projetos de regularização fundiária.	Aprimorar os processos de análise técnica e jurídica da regularização fundiária, assegurando conformidade legal e efetividade das ações de REURB no município;	2026 a 2029

238

[illegible]

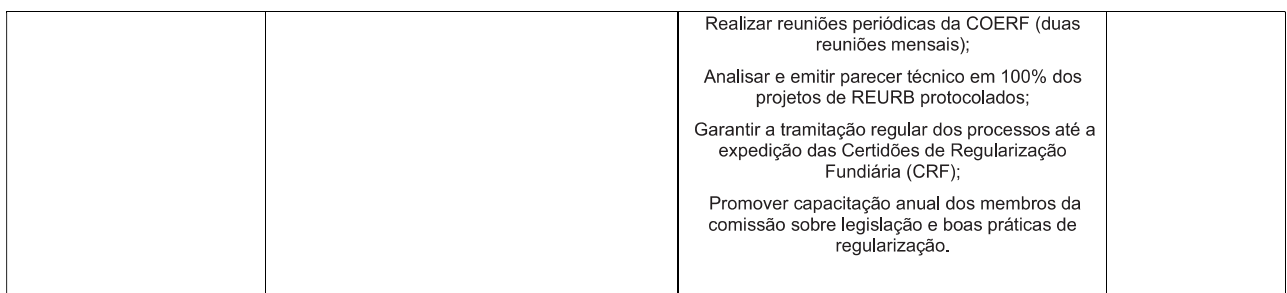

[illegible]





Ao priorizar a integração das ações intersetoriais e o trabalho articulado entre os equipamentos públicos, as entidades parceiras e a sociedade civil, o município busca ampliar o alcance das proteções sociais e promover respostas mais efetivas às demandas da população. As metas também visam consolidar mecanismos de monitoramento, avaliação e controle social, assegurando a participação ativa dos Conselhos e instâncias de gestão colegiada, bem como a valorização dos trabalhadores do SUAS por meio de formação continuada e condições adequadas de trabalho.

Dessa forma, o Plano Municipal de Assistência Social 2026–2029 reafirma a Política de Assistência Social como política pública de Estado, de caráter universal, protetivo, participativo e emancipatório, comprometida com a defesa e garantia dos direitos sociais, a superação das desigualdades, a inclusão cidadã e o fortalecimento da convivência comunitária. Trata-se de um instrumento de planejamento e gestão que projeta um futuro de maior justiça social, equidade e dignidade para todas as pessoas que vivem em Cachoeiro de Itapemirim.

[illegible]





A aplicação dos recursos da assistência social deve estar voltada à operacionalização, prestação, aprimoramento e viabilização dos serviços, programas, projetos e benefícios desta política. Conforme estabelece, o Art.30 da LOAS, é condição para os repasses, aos municípios, aos Estados e ao Distrito Federal, dos recursos de que trata esta Lei, a efetiva instituição e funcionamento de: Conselhos de Assistência Social, de composição paritária entre governo e sociedade civil; Fundo de Assistência Social, com orientação e controle dos respectivos conselhos de Assistência Social; Plano de Assistência Social.

Em 2015, por meio da Portaria 113, foi regulamentado o cofinanciamento federal, na modalidade fundo a fundo, dos serviços e do aprimoramento da gestão por meio de Blocos de Financiamento da assistência social, bem como dos programas e projetos socioassistenciais. Com o objetivo de tornar mais ágil a execução dos recursos, foi criado o conceito de Blocos de Financiamento, com vistas a dar maior liberdade ao gasto do recurso no mesmo nível de proteção. Por exemplo, para todos os serviços da proteção social básica, haverá apenas uma conta a ser gerenciada, com a possibilidade de realocar recursos de um serviço para outro, conforme as necessidades de cada município, respeitando o bloco de destinação do recurso. É importante salientar que os conceitos de serviços e pisos não serão abolidos com a introdução dos blocos de financiamento.

A partir de 2017, a medida de cofinanciamento por blocos, também foi adotada pelo Governo do Estado do Espírito Santo, por meio da Secretaria Estadual Trabalho, Assistência e Desenvolvimento Social – SETADES.

A Secretaria Municipal de Desenvolvimento Social tem Previsão Orçamentária para o ano de 2025, de acordo com a LOA – Lei Orçamentária Anual no valor de R\$

241



**Autenticar documento em** [https://processos.cachoeiro.es.gov.br/autenticade](https://processos.cachoeiro.es.gov.br/autenticidade)  
com o identificador 310037003A06934D8C3B6F0E097-0055-00F2005F60 - Documento assinado eletronicamente conforme MP  
**com o identificador** 3100003020013009 e registrada no Transfórum do Diário Oficial da República Brasileira de Pernambuco art. 4º II da Lei 14.1







39.734.097,13 (trinta e nove milhões, setecentos e trinta e quatro mil, noventa e sete reais e treze centavos), sendo que deste montante, R\$ 27.201.203,76 (vinte e sete milhões, duzentos e um mil, duzentos e três reais e setenta e seis centavos) são de recursos próprios. A previsão orçamentária de 2026 a 2029 encontra-se na tabela 18:

Tabela 18 - Recursos federal, estadual e municipal previstos na assistência social em 2026, 2027, 2028 e 2029

	2026	2027	2028	2029
<b>Recurso Próprio</b>	<b>R\$ 28.074.217,60</b>	<b>R\$ 29.205.441,12</b>	<b>R\$ 30.302.805,74</b>	<b>R\$ 31.476.618,05</b>
<b>Federal</b>	<b>R\$ 3.318.766,60</b>	<b>R\$ 3.467.931,51</b>	<b>R\$ 3.641.629,76</b>	<b>R\$ 3.800.094,12</b>
<b>Estadual</b>	<b>R\$ 5.231.641,60</b>	<b>R\$ 5.227.055,51</b>	<b>R\$ 5.307.437,01</b>	<b>R\$ 5.402.064,34</b>
<b>FIA</b>	<b>R\$ 250.000,00</b>	<b>R\$ 250.000,00</b>	<b>R\$ 250.000,00</b>	<b>R\$ 250.000,00</b>
<b>Fundo Municipal dos Direitos PCD</b>	<b>R\$ 135.000,00</b>	<b>R\$ 135.000,00</b>	<b>R\$ 135.000,00</b>	<b>R\$ 135.000,00</b>
<b>Fundo Municipal dos Direitos da Pessoa Idosa</b>	<b>2.800.000,00</b>	<b>2.800.000,00</b>	<b>2.800.000,00</b>	<b>2.800.000,00</b>
<b>FUMSAN</b>	<b>R\$ 1.033,57</b>	<b>R\$ 800,00</b>	<b>R\$ 800,00</b>	<b>R\$ 800,00</b>
<b>Emendas Parlamentares</b>	<b>R\$ 1.648.150,00</b>	<b>R\$ 1.472.882,50</b>	<b>R\$ 232.582,50</b>	<b>R\$ 517.882,50</b>

Fonte: Financeiro/Semdes (2025)

A seguir, foi projetada, na forma de gráficos, a previsão orçamentária para os anos de 2026 a 2029, em conformidade com as estimativas contidas no PPA 2026-2029.

242

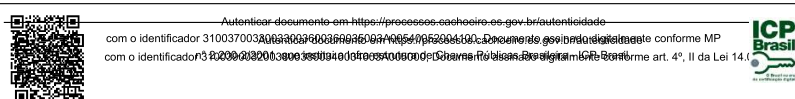

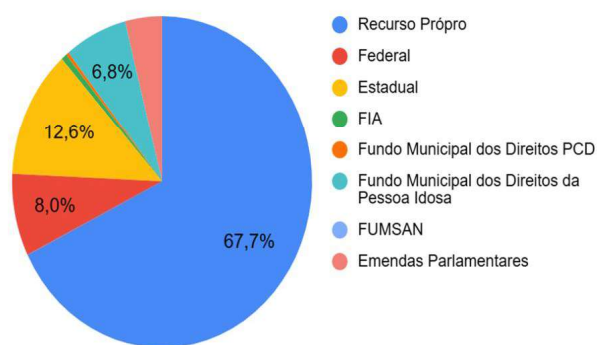

Previsão Orçamentária  
2026

O gráfico 19 evidencia a projeção da receita destinada à Política de Assistência Social, destacando que 67,7% dos recursos previstos são provenientes do orçamento próprio do Município. Esse dado reafirma o compromisso da gestão municipal com a sustentabilidade financeira e a continuidade dos serviços socioassistenciais, assegurando a manutenção das ofertas, o funcionamento das unidades públicas e o cumprimento das responsabilidades administrativas previstas no âmbito da gestão descentralizada. Observa-se, ainda, que 20,6% do montante refere-se a recursos vinculados oriundos do cofinanciamento federal e estadual, fundamentais para o fortalecimento da rede socioassistencial e para o aprimoramento das ações de Proteção Social Básica e Especial, conforme diretrizes do Sistema Único de Assistência Social (SUAS).

O gráfico também apresenta a previsão de 6,8% de receitas advindas de Fundos Municipais e de Emendas Parlamentares, que desempenham papel estratégico na ampliação de projetos, na qualificação da infraestrutura dos serviços e na implementação de ações complementares voltadas ao atendimento de demandas

243

[illegible]





Gráfico 20 – Previsão orçamentária 2027



Fonte: Financeiro (Semdes)

O gráfico apresentado demonstra que 68,6% da previsão de receita destinada à Política Municipal de Assistência Social advém de recursos próprios, reafirmando o compromisso da gestão local com o financiamento continuado e a manutenção das ofertas socioassistenciais. Tal conformidade atende ao disposto na Lei Orgânica da Assistência Social, que estabelece a responsabilidade compartilhada entre os entes federados para assegurar a universalização e a continuidade dos serviços (BRASIL, 1993). O aporte majoritário de recursos locais evidencia a priorização da política no planejamento orçamentário municipal, garantindo o custeio regular dos serviços de Proteção Social Básica e Especial, conforme diretrizes da Política Nacional de

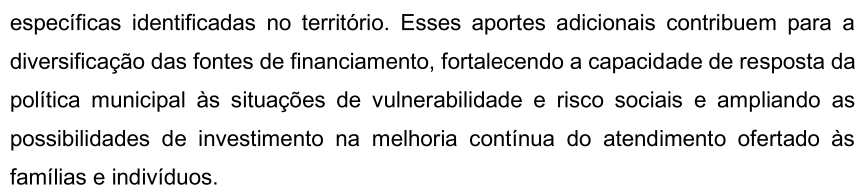
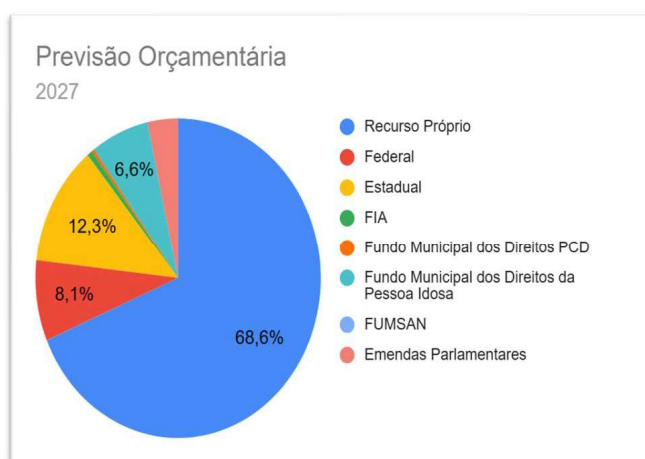
244

[illegible]





Assistência Social — PNAS, que orienta a assistência social como política pública de caráter não contributivo e como direito de cidadania (BRASIL, 2004).

Além disso, 20,7% da receita projetada refere-se a recursos vinculados provenientes do cofinanciamento federal e estadual, mecanismo estruturante do pacto federativo do SUAS, que estabelece responsabilidades e compromissos de financiamento entre União, Estados e Municípios (BRASIL, 2012). Esses repasses são fundamentais para fortalecer a rede socioassistencial, garantir a continuidade das ofertas tipificadas e promover maior estabilidade na execução das ações, conforme definido na Tipificação Nacional de Serviços Socioassistenciais (BRASIL, 2009).

O gráfico também evidencia que 6,6% da previsão de receitas corresponde aos Fundos Municipais e às Emendas Parlamentares, os quais desempenham papel complementar e estratégico no aprimoramento da gestão e na ampliação de investimentos. Esses recursos adicionais viabilizam melhorias na infraestrutura dos serviços, aquisição de materiais permanentes, execução de projetos complementares e desenvolvimento de ações alinhadas às demandas identificadas pela Vigilância Socioassistencial, atendendo ao princípio de territorialização previsto na PNAS (BRASIL, 2004). Assim, a diversificação das fontes de financiamento contribui para a qualificação da política, ampliando a capacidade do Município de responder às vulnerabilidades sociais de forma integrada, equânime e alinhada às diretrizes do Sistema Único de Assistência Social.

O gráfico 21 apresenta a projeção da receita destinada à Política Municipal de Assistência Social, evidenciando que 71% dos recursos previstos são provenientes do orçamento próprio do Município. Esse percentual reforça o compromisso da gestão municipal com o financiamento contínuo e estruturado dos serviços socioassistenciais, garantindo condições para a manutenção das ofertas da Proteção Social Básica e Especial, o funcionamento adequado das unidades públicas e a execução das ações planejadas. A predominância de recursos municipais reflete a priorização da política no ciclo orçamentário, assegurando estabilidade na execução dos serviços e alinhamento às diretrizes de responsabilidade federativa estabelecidas pelo SUAS.

245

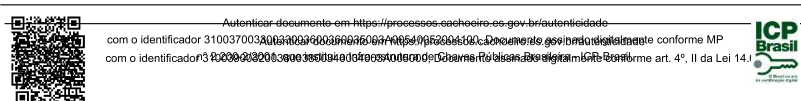



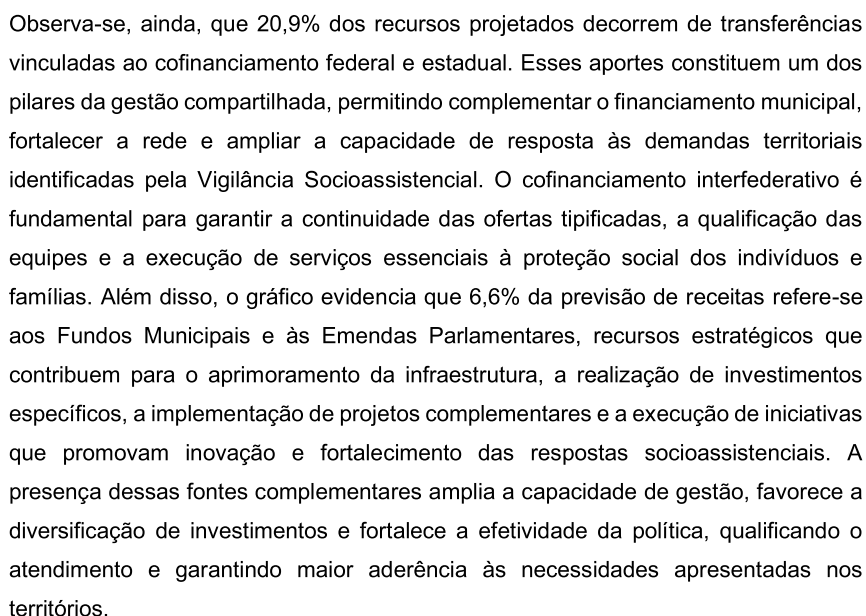

### Previsão Orçamentária 2028

Fonte	Porcentagem
Recurso Próprio	71,0%
Estadual	12,4%
Federal	8,5%
FIA	0,0%
Fundo Municipal dos Direitos PCD	0,0%
Fundo Municipal dos Direitos da Pessoa Idosa	0,0%
FUMSAN	0,0%
Emendas Parlamentares	0,0%
<b>Outros</b>	<b>6,6%</b>

246

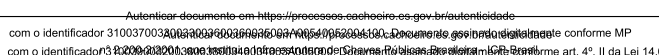



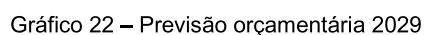

Observa-se também que 20,8% da receita prevista decorrem de recursos vinculados provenientes do cofinanciamento federal e estadual, em conformidade com a Norma Operacional Básica do SUAS – NOB/SUAS (Resolução CNAS nº 33/2012), que



**ICP**  
**Brasil**  
4.0



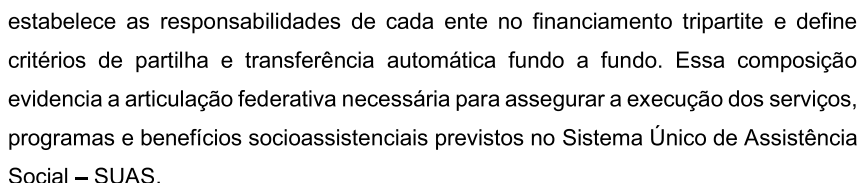

Adicionalmente, o gráfico apresenta a previsão de 6,3% de receitas oriundas de Fundos Municipais específicos e Emendas Parlamentares, fontes importantes para o fortalecimento da gestão e ampliação das ofertas, especialmente em ações inovadoras ou estruturantes. Tais recursos dialogam com as diretrizes de planejamento e transparência previstas na Portaria nº 113/2015 do Ministério do Desenvolvimento Social, que regulamenta a organização e o funcionamento dos Fundos de Assistência Social, além de reforçar o papel do controle social via Conselhos Municipais de Assistência Social, conforme instituído pela LOAS. Essa diversidade de fontes evidencia uma gestão comprometida com a sustentabilidade financeira do SUAS e com a ampliação qualificada das respostas às demandas socioassistenciais do território.

A alocação de recursos orçamentários que viabilizam a implementação e o fortalecimento da Política de Assistência Social na cidade de Cachoeiro de Itapemirim-ES é assunto de extrema relevância e vem merecendo atenção por parte dos gestores municipais. A destinação adequada de recursos financeiros é condição essencial para garantir a continuidade, a ampliação e a qualificação dos serviços, programas, projetos e benefícios socioassistenciais ofertados à população. Nesse sentido, a gestão municipal tem buscado assegurar o planejamento orçamentário compatível com as demandas identificadas nos territórios, observando os princípios da transparência, da eficiência e da responsabilidade na execução dos gastos públicos.

Além disso, o município reconhece a importância do cofinanciamento tripartite — entre União, Estado e Município — como elemento estruturante do Sistema Único de Assistência Social, e atua para fortalecer essa corresponsabilidade, buscando parcerias e captação de recursos que garantam sustentabilidade às ações. O

248

[illegible]





investimento contínuo na política de assistência social não se restringe ao custeio das ofertas, mas também contempla a valorização dos trabalhadores do SUAS, a modernização da infraestrutura dos equipamentos e a implementação de tecnologias de gestão que contribuam para maior efetividade e alcance das ações.

Dessa forma, a alocação orçamentária é compreendida não apenas como um instrumento de execução financeira, mas como expressão do compromisso político da gestão municipal com a consolidação de uma política pública sólida, equitativa e capaz de garantir proteção social a todas as pessoas, famílias e comunidades em situação de vulnerabilidade no município de Cachoeiro de Itapemirim.

249



Autenticar documento em <https://processos.cachoeiro.es.gov.br/autenticidade>  
com o identificador 310037003A06300360036666007A0640062004500. Documento assinado digitalmente conforme MP  
com o identificador 310037003A06300360036666007A0640062004500. Documento assinado digitalmente conforme art. 4º, II da Lei 14.186







## 10 MONITORAMENTO E AVALIAÇÃO

O monitoramento e a avaliação são instrumentos estruturantes da gestão do Sistema Único de Assistência Social e essenciais para a consolidação da Política Nacional de Assistência Social (PNAS/2004) no âmbito municipal. Eles permitem a construção de diagnósticos, estudos e pesquisas sobre os serviços, programas, projetos e benefícios ofertados à população, garantindo o uso eficiente dos recursos disponíveis e subsidiando a gestão na tomada de decisões para a melhoria contínua da qualidade dos serviços socioassistenciais. Além disso, fortalecem a responsabilização, a eficiência, a eficácia e a efetividade da Política de Assistência Social.

No contexto do SUAS, compreendem-se os seguintes conceitos:

- **Monitoramento:** acompanhamento contínuo e periódico da execução de serviços, programas, projetos ou benefícios, com a finalidade de verificar se a implementação está alinhada aos padrões, objetivos e metas estabelecidos. Trata-se de uma atividade preventiva e corretiva, que permite identificar desvios, propor ajustes e assegurar o cumprimento das diretrizes da política socioassistencial.
- **Avaliação:** investigação sistemática, realizada sobre serviços, programas, projetos ou benefícios, em execução ou já concluídos, com o objetivo de analisar se os resultados planejados foram alcançados. A avaliação fornece informações essenciais para o replanejamento, correção de rumos, fortalecimento das ações bem-sucedidas e otimização da execução da política, garantindo que o atendimento à população ocorra de forma eficiente, eficaz e efetiva (MDS, 2013).

Os processos de monitoramento e avaliação visam: subsidiar a gestão ao fornecer informações técnicas e estratégicas ao órgão gestor da política municipal de assistência social para tomada de decisões baseadas em evidências; aprimorar a qualidade dos serviços: identificar fragilidades, boas práticas e oportunidades de melhoria na execução das ações, serviços e programas; fortalecer a transparência e o controle social: disponibilizar informações sobre a execução da política pública,

250



Autenticar documento em <https://processos.cachoeiro.es.gov.br/autenticidade>  
com o identificador 310037003A0634003500366665997A065401620045100. Documento assinado digitalmente  
com o identificador 310037003A0634003500366665997A065401620045100. Documento assinado digitalmente conforme art. 4º, II da Lei 14.1







possibilitando o acompanhamento por conselhos de assistência social e demais instâncias participativas; orientar a implementação das ações: ajustar continuamente procedimentos técnicos, fluxos, protocolos e metodologias utilizadas na rede socioassistencial, assegurando a efetividade das intervenções; avaliar impactos e resultados: medir o alcance das metas e indicadores estabelecidos, verificando a efetividade dos serviços no atendimento às famílias e indivíduos em situação de vulnerabilidade e risco social.

O monitoramento e a avaliação das estratégias deste plano serão realizados por meio de procedimentos sistematizados, que envolvem:

- Monitoramento contínuo: acompanhamento mensal das ações, serviços e programas, por meio da vigilância socioassistencial, sistemas de informação do SUAS (CadSUAS, Sige/SUAS, Relatórios de Gestão, SIAC/PAIF/CREAS) e outras ferramentas institucionais;
- Reuniões periódicas: encontros regulares entre o gestor da política, equipe técnica da Secretaria Municipal de Assistência Social e coordenações dos serviços para análise de resultados, verificação de indicadores e proposição de ajustes;
- Relatórios parciais e anuais: elaboração de relatórios semestrais com consolidação de dados, indicadores, produtos e resultados, que servirão de base para o Relatório Anual de Gestão, instrumento obrigatório de acompanhamento e prestação de contas;
- Avaliação qualitativa e quantitativa: análise detalhada da execução e dos resultados das ações, com indicadores de cobertura, qualidade e efetividade, identificação de boas práticas e proposição de estratégias de melhoria;
- Participação social: integração do processo com o controle social, garantindo que conselhos municipais de assistência social, usuários e demais atores da rede participem ativamente da avaliação das ações e da definição de prioridades;
- Retroalimentação e aprimoramento contínuo: utilização dos resultados do

251



Autenticar documento em <https://processos.cachoeiro.es.gov.br/autenticidade>  
com o identificador 310037003A0634003500366865997A065401620045100. Documento assinado eletronicamente conforme MP  
com o identificador 310037003A0634003500366865997A065401620045100. Documento assinado eletronicamente conforme art. 4º, II da Lei 14.1





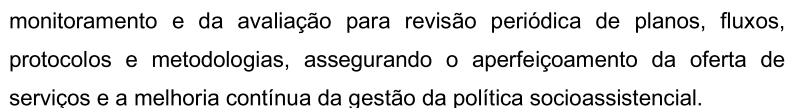

Ao final do período de monitoramento e avaliação, buscaram-se: diagnósticos detalhados sobre a execução e alcance das metas do PMAS; relatórios semestrais e anuais consolidados, contendo informações quantitativas e qualitativas sobre a rede socioassistencial; implementação de ajustes estratégicos e técnicos nos serviços e programas, garantindo maior efetividade na atenção às famílias e indivíduos em situação de vulnerabilidade; fortalecimento da transparência e da participação social no acompanhamento e avaliação da política; aperfeiçoamento contínuo das práticas profissionais e dos fluxos de atendimento no SUAS, assegurando a consolidação da Política Municipal de Assistência Social.

Nesse sentido, o monitoramento e avaliação constituem ferramentas estratégicas indispensáveis para a gestão municipal da assistência social. Por meio deles, o município consegue acompanhar, orientar e aprimorar a execução das ações, promovendo eficiência, eficácia e efetividade da política pública, assegurando direitos e fortalecendo a proteção social às famílias, indivíduos e comunidades atendidas. Este processo deve ser coletivo, contínuo e participativo, garantindo a integração entre gestão, serviços, profissionais, conselhos e controle social.



Autenticar documento em <https://processos.cachoeiro.es.gov.br/autenticidade>  
com o identificador 310037003A06a1c9303038693f6097f005909e0cc0e0e - Documento assinado eletronicamente conforme MP  
com o identificador 312000320003000 testada de transação nº 07 Charles Reuben Breda Filho - ICR Brasil conforme art. 4º II da Lei 14.







Ao longo do período de vigência deste Plano, o município de Cachoeiro de Itapemirim reafirma sua responsabilidade em promover uma política de assistência social humanizada, democrática e comprometida com a garantia de direitos, a prevenção das situações de risco e a superação das desigualdades sociais. O fortalecimento do



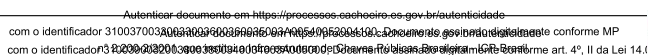
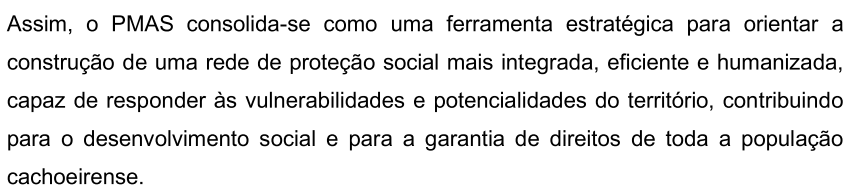





## REFERÊNCIAS

BADARÓ, D. M.; CALAIS, L. B. Serviços de acolhimento institucional e assistência social: reificação da exclusão ou promoção de autonomia? **Cadernos de Psicologia**, Juiz de Fora, v. 2, n. 3, 2022. Disponível em: <https://seer.uniacademia.edu.br/index.php/cadernospsicologia/article/view/2517>. Acesso em: 18 out. 2025.

BLOG GESUAS. **Serviço de Acolhimento em Família Acolhedora**. 2019. Disponível em: <https://blog.gesuas.com.br/servico-de-acolhimento-em-familia-acolhedora/>. Acesso em: 22 set. 2025.

BRASIL. **Constituição da República Federativa do Brasil**. Brasília: Senado Federal, 1988.

BRASIL. Lei nº 8.069, de 13 de julho de 1990. **Estatuto da Criança e do Adolescente** (ECRIAD). Disponível em: [https://www.planalto.gov.br/ccivil\\_03/leis/l8069.htm](https://www.planalto.gov.br/ccivil_03/leis/l8069.htm). Acesso em: 21 set. 2025.

BRASIL. Lei nº 8.742, de 7 de dezembro de 1993. **Lei Orgânica da Assistência Social** (LOAS). Brasília, 1993. Disponível em: [https://www.planalto.gov.br/ccivil\\_03/leis/l8742.htm](https://www.planalto.gov.br/ccivil_03/leis/l8742.htm). Acesso em: 31 out. 2025.

BRASIL. Ministério do Desenvolvimento Social e Combate à Fome. **Política Nacional de Assistência Social – PNAS**. Brasília, 2004.

BRASIL. Ministério do Desenvolvimento Social e Combate à Fome. **Política Nacional de Assistência Social (PNAS/2004)**: Norma Operacional Básica do SUAS (NOB/SUAS). Brasília: MDS, 2005. Disponível em: [https://www.mds.gov.br/webarquivos/publicacao/assistencia\\_social/pnas2004.pdf](https://www.mds.gov.br/webarquivos/publicacao/assistencia_social/pnas2004.pdf). Acesso em: 10 set. 2025.

BRASIL. **Plano Nacional de Convivência Familiar e Comunitária**. Brasília: Secretaria Especial dos Direitos Humanos, 2006. Disponível em: <https://www.gov.br/participamaisbrasil/pncfc>. Acesso em: 2 set. 2025.

BRASIL. Secretaria de Direitos Humanos da Presidência da República. **Política Nacional para a População em Situação de Rua**. Brasília: SDH/PR, 2008.

BRASIL. Ministério do Desenvolvimento Social e Combate à Fome. **Tipificação Nacional de Serviços Socioassistenciais**. Resolução CNAS nº 109, de 11 de novembro de 2009.

BRASIL. Decreto nº 7.053, de 23 de dezembro de 2009. Institui a Política Nacional para a População em Situação de Rua e seu Comitê Intersetorial de Acompanhamento e Monitoramento, e dá outras providências. Disponível em: [https://www.planalto.gov.br/ccivil\\_03/\\_ato2007-2010/2009/decreto/d7053.htm](https://www.planalto.gov.br/ccivil_03/_ato2007-2010/2009/decreto/d7053.htm). Acesso em: 22 set. 2025.

255



Autenticar documento em <https://processos.cachoeiro-es.gov.br/autenticidade> com o identificador 310037003A063A003F603B9936083A00540963004190. Documento assinado eletronicamente conforme MP com o identificador 310037003A063A003F603B9936083A00540963004190. Documento assinado eletronicamente conforme art. 4º, II da Lei 14.1







BRASIL. **Norma Operacional Básica de Recursos Humanos do SUAS – NOB-RH/SUAS** (Resolução CNAS nº 17/2011). Brasília: CNAS, 2011.

BRASIL. **Norma Operacional Básica do SUAS – NOB/SUAS** (Resolução CNAS nº 33/2012). Brasília: CNAS, 2012.

BRASIL. Ministério do Desenvolvimento Social e Combate à Fome. **Orientações técnicas**: serviço de acolhimento institucional para pessoas adultas e famílias em situação de rua. Brasília: MDS, 2014.

BRASIL. Ministério do Desenvolvimento Social. **Política Nacional de Assistência Social**. Brasília: MDS, 2014.

BRASIL. Decreto nº 9.894, de 7 de dezembro de 2019. Dispõe sobre o Comitê Intersetorial de Acompanhamento e Monitoramento da Política Nacional para a População em Situação de Rua. Disponível em: [https://www.planalto.gov.br/ccivil\\_03/\\_ato2019-2022/2019/decreto/d9894.htm](https://www.planalto.gov.br/ccivil_03/_ato2019-2022/2019/decreto/d9894.htm). Acesso em: 22 set. 2025.

BRASIL. Lei nº 7.918, de 27 de dezembro de 2021. Regulamenta o Serviço de Acolhimento em Família Acolhedora no Município de Cachoeiro de Itapemirim. Disponível em: <https://cachoeiro.legislacaocompilada.com.br/Arquivo/Documents/legislacao/html/L79182021.html>. Acesso em: 19 set. 2025.

BRASIL. Ministério do Desenvolvimento e Assistência Social, Família e Combate à Fome. Centro de Referência de Assistência Social – CRAS. Brasília: MDS, 2021. Disponível em: <https://www.gov.br/mds/pt-br/acoes-e-programas/suas/unidades-de-atendimento/centro-de-referencia-de-assistencia-social-cras>. Acesso em: 23 ago. 2025.

BRASIL. Ministério da Cidadania / Ministério do Desenvolvimento Social. **Centro de Referência de Assistência Social – CRAS**: perguntas e respostas. Brasília, 2021

BRASIL. Ministério da Cidadania. Programa **Auxílio Brasil**. Brasília: MDS, 2022.

BRASIL. Ministério da Cidadania. **Serviço de Proteção Social Básica no Domicílio para Gestantes e Crianças de 0 a 6 anos (SPSBPD-GC)**. Brasília: MDS, 2022.

BRASIL. Ministério do Desenvolvimento e Assistência Social, Família e Combate à Fome. **Diretrizes para Elaboração dos Planos Municipais de Assistência Social**. Brasília: MDS, 2024.

CACHOEIRO DE ITAPEMIRIM (ES). Lei nº 3.822, de 15 de julho de 1993. Cria o Conselho Municipal de Assistência Social de Cachoeiro de Itapemirim. 1993.

CACHOEIRO DE ITAPEMIRIM (ES). Lei nº 7.746, de 15 de outubro de 2019. Institui o Apadrinhamento afetivo no município de Cachoeiro de Itapemirim. Disponível em:

256



Autenticar documento em <https://processos.cachoeiro.es.gov.br/autenticidade> com o identificador 31003700380034003500360037003800390040041004200430044004500460047004800490050051005200530054005500560057005800590060006100620063006400650066006700680069007000710072007300740075007600770078007900800081008200830084008500860087008800890090009100920093009400950096009700980099010001010102010301040105010601070108010901100111011201130114011501160117011801190120012101220123012401250126012701280129013001310132013301340135013601370138013901400141014201430144014501460147014801490150015101520153015401550156015701580159016001610162016301640165016601670168016901700171017201730174017501760177017801790180018101820183018401850186018701880189019001910192019301940195019601970198019902000201020202030204020502060207020802090210021102120213021402150216021702180219022002210222022302240225022602270228022902300231023202330234023502360237023802390240024102420243024402450246024702480249025002510252025302540255025602570258025902600261026202630264026502660267026802690270027102720273027402750276027702780279028002810282028302840285028602870288028902900291029202930294029502960297029802990300030103020303030403050306030703080309031003110312031303140315031603170318031903200321032203230324032503260327032803290330033103320333033403350336033703380339034003410342034303440345034603470348034903500351035203530354035503560357035803590360036103620363036403650366036703680369037003710372037303740375037603770378037903800381038203830384038503860387038803890390039103920393039403950396039703980399040004010402040304040405040604070408040904100411041204130414041504160417041804190420042104220423042404250426042704280429043004310432043304340435043604370438043904400441044204430444044504460447044804490450045104520453045404550456045704580459046004610462046304640465046604670468046904700471047204730474047504760477047804790480048104820483048404850486048704880489049004910492049304940495049604970498049905000501050205030504050505060507050805090510051105120513051405150516051705180519052005210522052305240525052605270528052905300531053205330534053505360537053805390540054105420543054405450546054705480549055005510552055305540555055605570558055905600561056205630564056505660567056805690570057105720573057405750576057705780579058005810582058305840585058605870588058905900591059205930594059505960597059805990600060106020603060406050606060706080609061006110612061306140615061606170618061906200621062206230624062506260627062806290630063106320633063406350636063706380639064006410642064306440645064606470648064906500651065206530654065506560657065806590660066106620663066406650666066706680669067006710672067306740675067606770678067906800681068206830684068506860687068806890690069106920693069406950696069706980699070007010702070307040705070607070708070907100711071207130714071507160717071807190720072107220723072407250726072707280729073007310732073307340735073607370738073907400741074207430744074507460747074807490750075107520753075407550756075707580759076007610762076307640765076607670768076907700771077207730774077507760777077807790780078107820783078407850786078707880789079007910792079307940795079607970798079908000801080208030804080508060807080808090810081108120813081408150816081708180819082008210822082308240825082608270828082908300831083208330834083508360837083808390840084108420843084408450846084708480849085008510852085308540855085608570858085908600861086208630864086508660867086808690870087108720873087408750876087708780879088008810882088308840885088608870888088908900891089208930894089508960897089808990900090109020903090409050906090709080909091009110912091309140915091609170918091909200921092209230924092509260927092809290930093109320933093409350936093709380939094009410942094309440945094609470948094909500951095209530954095509560957095809590960096109620963096409650966096709680969097009710972097309740975097609770978097909800981098209830984098509860987098809890990099109920993099409950996099709980999010000100101002010030100401005010060100701008010090101001011010120101301014010150101601017010180101901020010210102201023010240102501026010270102801029010300103101032010330103401035010360103701038010390104001041010420104301044010450104601047010480104901050010510105201053010540105501056010570105801059010600106101062010630106401065010660106701068010690107001071010720107301074010750107601077010780107901080010810108201083010840108501086010870108801089010900109101092010930109401095010960109701098010990110001100101100201100301100401100501100601100701100801100901101001101101101201101301101401101501101601101701101801101901102001102101102201102301102401102501102601102701102801102901103001103101103201103301103401103501103601103701103801103901104001104101104201104301104401104501104601104701104801104901105001105101105201105301105401105501105601105701105801105901106001106101106201106301106401106501106601106701106801106901107001107101107201107301107401107501107601107701107801107901108001108101108201108301108401108501108601108701108801108901109001109101109201109301109401109501109601109701109801109901110001110010111002011100301110040111005011100601110070111008011100901110100111011011101201110130111014011101501110160111017011101801110190111020011102101110220111023011102401110250111026011102701110280111029011103001110310111032011103301110340111035011103601110370111038011103901110400111041011104201110430111044011104501110460111047011104801110490111050011105101110520111053011105401110550111056011105701110580111059011106001110610111062011106301110640111065011106601110670111068011106901110700111071011107201110730111074011107501110760111077011107801110790111080011108101110820111083011108401110850111086011108701110880111089011109001110910111092011109301110940111095011109601110970111098011109901111000111100101111002011110030111100401111005011110060111100701111008011110090111101001111011011110120111101301111014011110150111101601111017011110180111101901111020011110210111102201111023011110240111102501111026011110270111102801111029011110300111103101111032011110330111103401111035011110360111103701111038011110390111104001111041011110420111104301111044011110450111104601111047011110480111104901111050011110510111105201111053011110540111105501111056011110570111105801111059011110600111106101111062011110630111106401111065011110660111106701111068011110690111107001111071011110720111107301111074011110750111107601111077011110780111107901111080011110810111108201111083011110840111108501111086011110870111108801111089011110900111109101111092011110930111109401111095011110960111109701111098011110990111110001111100101111100201111100301111100401111100501111100601111100701111100801111100901111101001111101101111101201111101301111101401111101501111101601111101701111101801111101901111102001111102101111102201111102301111102401111102501111102601111102701111102801111102901111103001111103101111103201111103301111103401111103501111103601111103701111103801111103901111104001111104101111104201111104301111104401111104501111104601111104701111104801111104901111105001111105101111105201111105301111105401111105501111105601111105701111105801111105901111106001111106101111106201111106301111106401111106501111106601111106701111106801111106901111107001111107101111107201111107301111107401111107501111107601111107701111107801111107901111108001111108101111108201111108301111108401111108501111108601111108701111108801111108901111109001111109101111109201111109301111109401111109501111109601111109701111109801111109901111110001111110010111111002011111100301111110040111111005011111100601111110070111111008011111100901111110100111111011011111101201111110130111111014011111101501111110160111111017011111101801111110190111111020011111102101111110220111111023011111102401111110250111111026011111102701111110280111111029011111103001111110310111111032011111103301111110340111111035011111103601111110370111111038011111103901111110400111111041011111104201111110430111111044011111104501111110460111111047011111104801111110490111111050011111105101111110520111111053011111105401111110550111111056011111105701111110580111111059011111106001111110610111111062011111106301111110640111111065011111106601111110670111111068011111106901111110700111111071011111107201111110730111111074011111107501111110760111111077011111107801111110790111111080011111108101111110820111111083011111108401111110850111111086011111108701111110880111111089011111109001111110910111111092011111109301111110940111111095011111109601111110970111111098011111109901111111000111111100101111111002011111110030111111100401111111005011111110060111111100701111111008011111110090111111101001111111011011111110120111111101301111111014011111110150111111101601111111017011111110180111111101901111111020011111110210111111102201111111023011111110240111111102501111111026011111110270111111102801111111029011111110300111111103101111111032011111110330111111103401111111035011111110360111111103701111111038011111110390111111104001111111041011111110420111111104301111111044011111110450111111104601111111047011111110480111111104901111111050011111110510111111105201111111053011111110540111111105501111111056011111110570111111105801111111059011111110600111111106101111111062011111110630111111106401111111065011111110660111111106701111111068011111110690111111107001111111071011111110720111111107301111111074011111110750111111107601111111077011111110780111111107901111111080011111110810111111108201111111083011111110840111111108501111111086011111110870111111108801111111089011111110900111111109101111111092011111110930111111109401111111095011111110960111111109701111111098011111110990111111110001111111100101111111100201111111100301111111100401111111100501111111100601111111100701111111100801111111100901111111101001111111101101111111101201111111101301111111101401111111101501111111101601111111101701111111101801111111101901111111102001111111102101111111102201111111102301111111102401111111102501111111102601111111102701111111102801111111102901111111103001111111103101111111103201111111103301111111103401111111103501111111103601111111103701111111103801111111103901111111104001111111104101111111104201111111104301111111104401111111104501111111104601111111104701111111104801111111104901111111105001111111105101111111105201111111105301111111105401111111105501111111105601111111105701111111105801111111105901111111106001111111106101111111106201111111106301111111106401111111106501111111106601111111106701111111106801111111106901111111107001111111107101111111107201111111107301111111107401111111107501111111107601111111107701111111107801111111107901111111108001111111108101111111108201111111108301111111108401111111108501111111108601111111108701111111108801111111108901111111109001111111109101111111109201111111109301111111109401111111109501111111109601111111109701111111109801111111109901111111110001111111110010111111110020111111111003011111111100401111111110050111111111006011111







<https://legislacao.prefeitura.sp.gov.br/leis/nota-tecnica-secretaria-municipal-de-assistencia-e-desenvolvimento-social-smads-13-de-31-de-dezembro-de-2024/consolidado>. Acesso em: 10 set. 2025.

[illegible]



**PORTARIA Nº 2.358/2025**

**DESIGNA SERVIDOR PARA  
ACOMPANHAMENTO E FISCALIZAÇÃO  
DA EXECUÇÃO DE ACORDO DE  
COOPERAÇÃO FIRMADO NO  
MUNICÍPIO.**

O **SECRETÁRIO MUNICIPAL DE MEIO  
AMBIENTE** de Cachoeiro de Itapemirim,  
Estado do Espírito Santo, no uso de suas  
atribuições delegadas através do Decreto  
nº 36.208/2025,

**RESOLVE:**

**Art. 1º** Designar o servidor **FULVIO  
ROMANELLI PENNA VERDAM**, lotado na SEMMA, para  
acompanhamento e fiscalização da execução do serviço constante no  
Acordo de Cooperação abaixo.

ACORDO DE COOPERAÇÃO	PARCEIRO	OBJETO	PROC. Nº
Nº 004/2025 25/11/2025	SINDICATO DA INDÚSTRIA DE MATERIAL PLÁSTICO DO ESTADO DO ESPÍRITO SANTO	Conjugar os esforços dos partícipes para o estabelecimento de uma colaboração institucional com fins de ampliar as atividades de Educação Ambiental e Coleta Seletiva no Município através da coleta de tampinhas plásticas e posterior conversão do recurso aos projetos voltados à causa animal, coordenados pela Gerência Bem Estar Animal da Secretaria Municipal de Meio Ambiente, bem como a promoção de todas as atividades constantes do Plano de Ação	25309/2025

**Art. 2º** Esta portaria entra em vigor na  
data de sua publicação.

Cachoeiro de Itapemirim/ES, 03 de dezembro de 2025.

**RODOLFO FERNANDES DO CARMO**  
**Secretário Municipal de Meio Ambiente**



**PORTARIA Nº 2.364/2025**

**DISPÕE SOBRE AUTORIZAÇÃO PARA  
AUTOCONDUÇÃO.**

O **SECRETÁRIO MUNICIPAL DE  
TRANSPORTES** de Cachoeiro de  
Itapemirim, Estado do Espírito Santo, no uso  
de suas atribuições delegadas através do  
Decreto nº 35.029/2025,

**RESOLVE:**

**Art. 1º** Conceder autorização para  
AUTOCONDUÇÃO aos servidores abaixo mencionados, **a partir da data da  
publicação até 31 de dezembro de 2025**, nos termos do artigo 13, §§  
2º a 6º do Decreto nº. 22.289/2011.

SERVIDORES	LOTAÇÃO	PROC. Nº
EDSON LOURENÇO	SEMSEG	.96845/2025
JOÃO ANTÔNIO DAROZ		
ROGÉRIO FELIPPE		

**Art. 2º** A Autocondução somente poderá ser  
exercida quando comprovada a indisponibilidade de motorista para cumprir  
a função.

**Art. 3º** Esta Portaria entra em vigor na data  
de sua publicação.

Cachoeiro de Itapemirim/ES, 03 de dezembro de 2025.

**MAURO CESAR DE OLIVEIRA SÁ**  
**SECRETÁRIO MUNICIPAL DE TRANSPORTES**



**PORTARIA Nº 2.365/2025**

**DISPÕE SOBRE CONCESSÃO DE  
BENEFÍCIO AUXÍLIO-DOENÇA.**

O **SECRETÁRIO MUNICIPAL DE ADMINISTRAÇÃO** de Cachoeiro de Itapemirim, Estado do Espírito Santo, no uso de suas atribuições delegadas através dos Decretos nºs. 18.275/2008 e 35.892/2025,

**RESOLVE:**

**Art. 1º PRORROGAR o BENEFÍCIO AUXÍLIO-DOENÇA** concedido ao servidor abaixo relacionado, no período mencionado, de acordo com perícia de atestado deferida pela MEDTRAB Medicina e Segurança do Trabalho (Grupo Inovar), nos termos do artigo 2º da Lei nº 7859/2020 e Decreto nº. 29.111/2019.

SERVIDOR	CARGO	LOTAÇÃO	DURAÇÃO	INÍCIO	RETORNO	PROC. Nº
THIAGO DE CARVALHO	GUARDA CIVIL MUNICIPAL	SEMSEG	03 DIAS	16/11/2025	19/11/2025	<b>96301/2025</b>

**Art. 2º** Esta Portaria entra em vigor na data de sua publicação.

Cachoeiro de Itapemirim/ES, 03 de dezembro de 2025.

**ROGÉRIO DA SILVA ATHAYDE**  
**Secretário Municipal de Administração**



**PORTARIA Nº 2.367/2025**

**DISPÕE SOBRE A CONCESSÃO DE  
REDUÇÃO DA JORNADA DE  
TRABALHO.**

O **SECRETÁRIO MUNICIPAL DE  
ADMINISTRAÇÃO** de Cachoeiro de  
Itapemirim, Estado do Espírito Santo, no  
uso de suas atribuições delegadas através  
dos Decretos nºs. 18.275/2008 e  
35.892/2025,

**RESOLVE:**

**Art. 1º** Considerar autorizado ao servidor  
abaixo mencionado, ***redução de sua carga horária cotidiana***, para  
cuidar de dependente, no período de 12(doze) meses, tendo em vista  
o que consta no processo citado e com base no artigo 9º da  
Lei nº 7.757/2019, alterado pela Lei nº 8067/2023.

SERVIDOR	CARGO	LOTAÇÃO	REDUÇÃO DA JORNADA DE TRABALHO	A PARTIR DE	PROC. Nº
LARISSA PEREIRA MELO	AUXILIAR DE EDUCAÇÃO	SEME	30%	18/11/2025	81219/2025

**Art. 2º** Esta Portaria entra em vigor na  
data de sua publicação.

Cachoeiro de Itapemirim/ES, 03 de dezembro de 2025.

**ROGÉRIO DA SILVA ATHAYDE**  
**Secretário Municipal de Administração**



**PORTARIA Nº 2.368/2025**

**DISPÕE SOBRE CONCESSÃO DE  
BENEFÍCIO AUXÍLIO-DOENÇA E DÁ  
OUTRAS PROVIDÊNCIAS.**

O **SECRETÁRIO MUNICIPAL DE ADMINISTRAÇÃO** de Cachoeiro de Itapemirim, Estado do Espírito Santo, no uso de suas atribuições delegadas através dos Decretos nºs. 18.275/2008 e 35.892/2025, tendo em vista o que consta no processo nº **97105/2025**,

**RESOLVE:**

**Art. 1º** Conceder **benefício auxílio-doença** à servidora **FERNANDA MOREIRA DA SILVA**, Assistente Social, lotada na SEMDES, no período de 90 (noventa) dias, a partir de **03 de novembro de 2025**, conforme laudo médico apresentado e anexo ao referido processo, nos termos do artigo 2º da Lei nº 7859/2020 e Decreto nº. 29.111/2019.

**Art. 2º** Esta Portaria entrará em vigor na data de sua publicação, revogadas as disposições em contrário.

Cachoeiro de Itapemirim/ES, 03 de dezembro de 2025.

**ROGÉRIO DA SILVA ATHAYDE**  
**Secretário Municipal de Administração**



**PORTARIA Nº 2.369/2025**

**ACRESCENTA SERVIDORES E ALTERA A PORTARIA Nº 2.245/2025, QUE TRATA DA ESCALA DE FÉRIAS DOS SERVIDORES E EMPREGADOS PÚBLICOS MUNICIPAIS, A SEREM USUFRUÍDAS NO DECORRER DOS ANOS DE 2026 E 2027.**

O **SECRETÁRIO MUNICIPAL DE ADMINISTRAÇÃO** de Cachoeiro de Itapemirim, Estado do Espírito Santo, no uso de suas atribuições delegadas através dos Decretos nºs. 18.275/2008 e 35.892/2025, tendo em vista o que consta no processo nº **93122/2025**, resolve:

**Art. 1º** Acrescentar os servidores abaixo mencionados, ao anexo da Portaria nº 2.245/2025, que aprova as férias dos servidores e empregados públicos municipais da Prefeitura Municipal de Cachoeiro de Itapemirim, a serem gozadas no decorrer do ano de 2026 e 2027, nos termos do Artigo 70 da Lei nº 4009/94, com alteração dada pelas Leis nºs 7350/2015 e 7796/2019.

Matr.	Nome	Admissão	Cargo	Vínculo	Lotação	Período aquisitivo	Período de férias
133742-01	<b>Andreia Cintia dos Santos</b>	28/02/2012	Ajudante Geral	Efetivo	SEMUS	28/02/2024 a 27/02/2025	02/01/2026 a 31/01/2026
601206-02	<b>Zenon Paulo da Silva Melo</b>	17/07/2014	Agente de Combate as Endemias	Estatutário	SEMUS	17/07/2024 a 16/07/2025	02/01/2026 a 31/01/2026

**Art. 2º** Alterar a Portaria nº 2.245/2025, no que se refere ao período de férias do servidor abaixo mencionado:

SERVIDOR	CARGO	LOTAÇÃO	ONDE SE LÊ	LEIA-SE
			PERÍODO DE FÉRIAS	PERÍODO DE FÉRIAS
<b>Marina da Costa Mendes</b>	Auxiliar de Saúde Bucal	SEMUS	02/12/2026 a 31/12/2026	02/01/2026 a 31/01/2026

**Art. 3º** Esta Portaria entrará em vigor na data de sua publicação.

Cachoeiro de Itapemirim/ES, 03 de dezembro de 2025.

**ROGÉRIO DA SILVA ATHAYDE**  
**Secretário Municipal de Administração**



**PORTARIA Nº 2.373/2025**

**DISPÕE SOBRE HOMOLOGAÇÃO DE RESOLUÇÃO EXARADA PELO CONSELHO MUNICIPAL DOS DIREITOS DA CRIANÇA E DO ADOLESCENTE DE CACHOEIRO DE ITAPEMIRIM.**

O **SECRETÁRIO MUNICIPAL DE DESENVOLVIMENTO SOCIAL** de Cachoeiro de Itapemirim, Estado do Espírito Santo, no uso de suas atribuições delegadas através do Decreto nº 35.571/2025, tendo em vista o que consta no processo nº **97497/2025**,

**RESOLVE:**

**Art. 1º** Homologar a **Resolução nº 297**, datada de 07 de novembro de 2025, em anexo, exarada pelo Conselho Municipal dos Direitos da Criança e do Adolescente Cachoeiro de Itapemirim.

**Art. 2º** Esta portaria entra em vigor na data de sua publicação.

Cachoeiro de Itapemirim/ES, 04 de dezembro de 2025.

**EDER BOTELHO DA FONSECA**  
**Secretário Municipal de Desenvolvimento Social (Interino)**





**CONSELHO MUNICIPAL DOS DIREITOS DA CRIANÇA E DO ADOLESCENTE – CONSEMCA**

**RESOLUÇÃO Nº 297, de 7 de novembro de 2025**

**APROVA O PLANO OPERATIVO DO MUNICIPIO DE CACHOEIRO DE ITAPEMIRIM NO CONSELHO MUNICIPAL DOS DIREITOS DA CRIANÇA E DO ADOLESCENTE COM BASE NA PNAISARI.**

O Vice - Presidente do Conselho Municipal dos Direitos da Criança e do Adolescente - CONSEMCA de Cachoeiro de Itapemirim, pela decisão de maioria absoluta do plenário, na reunião extraordinária realizada no dia 7 de novembro de 2025 e no uso da competência que lhe confere o Inciso IX e X, do Art. 12 do Regimento Interno.

Considerando a Gerência de Política e Organização da Rede de Atenção em Saúde – GEPORAS;

Considerando o Grupo de Trabalho Intersectorial da PNAISARI:

Considerando a apresentação, apreciação e aprovação da Resolução CMS nº 0742, com base na Política Nacional de Atenção Integral à saúde de adolescentes em conflito com a lei em Regime de Internação e Provisória - PNAISARI do Plano Operativo do Município de Cachoeiro de Itapemirim pelo CMS – Conselho Municipal de Saúde, conforme ata da 266ª reunião ordinária online do dia 16 de outubro de 2025

**RESOLVE:**

Art. 1º Aprovar o Plano Operativo do município de Cachoeiro de Itapemirim no CONSEMCA - Conselho Municipal dos Direitos da Criança e do Adolescente, com base na PNAISARI - Política Nacional de Atenção Integral à Saúde de Adolescentes em Conflito com a Lei.

Art. 2º Esta Resolução entra em vigor na data de sua publicação.

Documento assinado digitalmente  
gov.br **LEONARDO BATISTA MACEDO**  
Data: 04/12/2025 11:21:30-0300  
Verifique em <https://validar.it.gov.br>

**LEONARDO BATISTA MACEDO**  
Vice-Presidente do Conselho Municipal dos Direitos da Criança e do Adolescente



**Autenticar documento em** <https://processos.cachoeiro.es.gov.br/autenticidade>  
com o identificador R3-202008370039-006250039003900559-PROCESSO DO JUIZADO ESPECIAL CÍVEL conforme MP  
**R3-202008370039-006250039003900559-PROCESSO DO JUIZADO ESPECIAL CÍVEL** ICR conforme art. 4º, II da Lei 14.132/2015.









**ÓRGÃO PROPONENTE**

2025-CMKJBJ - E-DOCS - DOCUMENTO ORIGINAL 24/11/2025 17:44 PÁGINA 2 / 32

<b>Órgão/Entidade:</b> Secretaria Municipal de Saúde de Cachoeiro de Itapemirim-ES Fundo Municipal de Saúde de Cachoeiro de Itapemirim-ES.	<b>CNPJ:</b> 09.288.947/0001-14
<b>Endereço:</b> Rua Fernando de Abreu, s/n Bairro Ferroviários	<b>CEP:</b> 29.308-050
<b>Cidade:</b> Cachoeiro de Itapemirim-ES	<b>Tel.:</b> (28) 3155 5252/5430
<b>Dirigente:</b> Renata Sabra Baião Fiório	<b>CPF:</b> 078601087-80
<b>Cargo:</b> Secretária Municipal de Saúde	<b>RG/ Órgão Expedidor:</b> SSP ES <b>Matrícula:</b> 72478001

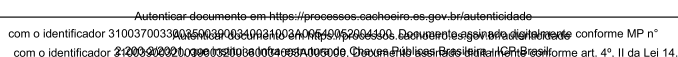



## DESCRIÇÃO DO PROJETO

### TÍTULO DO PROJETO

Atenção Integral à saúde de socioeducandos em cumprimento de medida socioeducativa em Meio Fechado e Aberto, localizada no município de Cachoeiro de Itapemirim-ES.

### Período de Execução

Início: a partir da publicação da habilitação do município na **PNAISARI**, em Diário Oficial da União.

Término: contínuo

### IDENTIFICAÇÃO DO OBJETO

Implementação da Política Nacional de Atenção Integral à Saúde dos Adolescentes em Medidas Socioeducativas em meio Fechado e Aberto.

## JUSTIFICATIVA DA PROPOSIÇÃO

O atendimento ao adolescente em cumprimento de medida socioeducativa no município de Cachoeiro de Itapemirim está fundamentado na perspectiva da incompletude institucional e da intersetorialidade, visto que o IASES-Instituto de Atendimento Socioeducativo do Espírito Santo, tem buscado acessar programas, serviços e articulações com as Políticas Públicas para garantia de direitos.

Sendo assim, torna-se importante ressaltar as ações socioeducativas, segundo o SINASE - Sistema Nacional de Atendimento Socioeducativo, resolução nº 119/2006 e a Lei nº 12.594/12, em seu capítulo que versa sobre os planos de atendimento socioeducativo, estabelece que:

Art. 8º. Os Planos de Atendimento Socioeducativo deverão, obrigatoriamente, prever ações articuladas nas áreas de educação, saúde, assistência social, cultura, capacitação para o trabalho e esporte, para os adolescentes atendidos, em conformidade com os princípios elencados na Lei nº 8.069, de 13 de julho de 1990 (Estatuto da Criança e do Adolescente).

Esta parceria está em consonância com o que está previsto no Plano Municipal de Saúde 2021 em promover ações de educação em saúde aos adolescentes e ainda, de acordo com a Portaria consolidada 02, de outubro de 2017 (origem MS 1082/2014) que redefine as diretrizes da Política Nacional de Atenção integral à Saúde de Adolescentes



Autenticar documento em <https://processos.cachoeiro.es.gov.br/autenticidade>  
com o identificador 3100370033A035003900340034003A00540762004300. Documento assinado digitalmente conforme MP nº 2.200-9/2002  
com o identificador 210039002100603200361074003A005000. Documento assinado digitalmente conforme art. 4º, II da Lei 14.155/2021









A Política Nacional de Atenção Integral à Saúde de Adolescentes em Conflito com a Lei (PNAISARI) tem como objetivo assegurar o direito à saúde de adolescentes que estejam cumprindo medidas socioeducativas, seja em regime de internação, internação provisória, semiliberdade ou em meio aberto. Essa política reafirma os princípios do Sistema Único de Saúde (SUS), garantindo o acesso universal, igualitário e integral aos serviços de saúde, com respeito à singularidade, ao desenvolvimento e aos direitos dessa população.

A PNAISARI reconhece que adolescentes em conflito com a lei são sujeitos de direitos e que a atenção à sua saúde deve considerar as especificidades do contexto socioeducativo, a articulação intersetorial entre saúde, assistência social e justiça, bem como o papel fundamental da rede de atenção nos territórios. A efetivação dessa política é uma estratégia fundamental para promover equidade e justiça social, contribuindo para a proteção integral preconizada pelo Estatuto da Criança e do Adolescente (ECRIAD).

**Art. 1º** Este Anexo estabelece as diretrizes da Política Nacional de Atenção Integral à Saúde de Adolescentes em Conflito com a Lei, em regime de internação e internação provisória (PNAISARI), abrangendo também o cumprimento de medidas socioeducativas em meio fechado e aberto. Define, ainda, os critérios e fluxos atualizados para adesão e operacionalização da atenção integral à saúde de adolescentes em situação de privação de liberdade, nas unidades de internação, internação provisória e semiliberdade.

A presente norma se fundamenta na Portaria de Consolidação nº 2, de 28 de setembro de 2017 (originada pela Portaria GM/MS nº 1.082/2014, Art. 1º), bem como na Nota Técnica Conjunta nº 42/2021, emitida pelo Ministério da Cidadania e pelo Ministério da Saúde, que apresenta orientações para a implementação da PNAISARI também no meio aberto.

A referida Nota Técnica discorre sobre o Sistema Nacional de Atendimento Socioeducativo (SINASE), composto por programas de execução de todas as medidas previstas no artigo 112 do Estatuto da Criança e do Adolescente (ECRIAD). Em consonância com o ECRIAD, a Lei nº 12.594/2012 estabelece a proteção integral à saúde de todos os adolescentes em conflito com a lei, independentemente do tipo de medida socioeducativa aplicada.

O pleno acesso a serviços de saúde com qualidade, privacidade e integralidade deve ser assegurado a todos os adolescentes em cumprimento de medidas socioeducativas, inclusive aqueles atendidos em meio aberto, com destaque para os egressos das unidades de privação de liberdade.



Autenticar documento em <https://processos.cachoeiro.es.gov.br/autenticidade>  
com o identificador 31003700330035003900340024003400640062004300. Documento assinado eletronicamente conforme MP nº 2.200-97/2021, que institui a Infraestrutura de Chaves Públicas Brasileira (ICP-Brasil).  
com o identificador 24003900321030013500361034003100500. Documento assinado eletronicamente conforme art. 4º, II da Lei 14.155/2017.



2025-CMKJBJ - E-DOCS - DOCUMENTO ORIGINAL 24/11/2025 17:44 PÁGINA 5 / 32



## DESCRIÇÃO DO MUNICÍPIO

Municípios da Região Sul

- Alegre
- Alfredo Chaves
- Anchieta
- Apiaçá
- Atilio Vivacqua
- Bom Jesus do Norte
- Cachoeiro de Itapemirim
- Castelo
- Divino São Lourenço
- Dolores do Rio Preto
- Guaçuí
- Ibitirama
- Iconha
- Irupi
- Itapemirim
- Iúna
- Jerônimo Monteiro
- Marataízes
- Mimoso do Sul
- Muniz Freire
- Muqui

[illegible]



- Piúma
- Presidente Kennedy
- Rio Novo do Sul
- São José do Calçado
- Vargem Alta

Fonte: <https://www.cosemses.org.br/regioes-de-saude/regiao-sul/>

Além de sua sede, o município abrange dez distritos administrativos: Pacotuba, Burarama, Conduru, São Vicente, Itaoca, Coutinho, Córrego dos Monos, Vargem Grande do Soturno, Gironda e Gruta.

Dados fornecidos pelo IBGE indicam que Cachoeiro de Itapemirim possui uma densidade demográfica de 214,89 habitantes por km², índice de escolarização de 97,2% e Índice de Desenvolvimento Humano (IDH) de 0,746, evidenciando progressos nos indicadores de desenvolvimento ao longo dos anos.

Nos parâmetros de saúde, o município registra uma taxa de mortalidade infantil de 14,95 por 1.000 nascidos vivos. As internações hospitalares decorrentes de diarreias são de 39,8 para cada 1.000 habitantes. Comparando-se aos 78 municípios do estado, Cachoeiro ocupa a 23ª posição em taxa de mortalidade infantil e a 17ª em internações por diarreias. No cenário nacional, essas posições correspondem a 1.891ª e 1.168ª, respectivamente, entre 5.570 municípios.

Em relação à infraestrutura urbana, observa-se que 89,3% dos domicílios possuem esgotamento sanitário adequado, 74,9% dos domicílios urbanos estão localizados em vias públicas arborizadas e 32,1% situam-se em vias públicas com urbanização adequada (incluindo bueiros, calçadas, pavimentação e meio-fio).

Dentro do estado, Cachoeiro ocupa as 2ª, 18ª e 28ª posições nesses indicadores, respectivamente. No panorama nacional, as posições são 478ª, 2.773ª e 1.111ª, em ordem correspondente. Esses dados configuram uma análise técnica abrangente das condições demográficas, socioeconômicas, sanitárias e de saúde pública do município, orientando o planejamento e a implementação de políticas públicas para promoção de melhores condições de vida à população local.

2025-CMKBJ - E-DOCS - DOCUMENTO ORIGINAL 24/11/2025 17:44 PÁGINA 7 / 32



Autenticar documento em <https://processos.cachoeiro.es.gov.br/autenticidade>  
com o identificador 31003700334035003906340931003A00540952004300. Documento assinado digitalmente conforme MP n°  
com o identificador 210032002003960320060014068A000006. Documento assinado digitalmente conforme art. 4º, II da Lei 14.155/2012.





## Atenção Primária

A estrutura organizacional do município está representada por uma subsecretaria, composta por cinco gerências específicas: Gerência de Políticas de Saúde, Gerência de Unidades Básicas de saúde, Gerência de estratégia em Saúde da Família, Gerência de Saúde Bucal e Gerência de regulação.

Atualmente, o município conta com 33 Unidades de Saúde, 5 (cinco) Prontos Atendimentos, distribuídos pela área urbana e rural, com cobertura de 104.1% de Estratégia de Saúde da Família (ESF), nos territórios de abrangência e 59 equipes de ESF. Dispõem de um Centro de Especialidades Odontológicas (CEO) e uma Rede de Frio destinada ao armazenamento e distribuição de soros e imunizantes. A administração das salas de vacina, tanto nas Unidades de Saúde quanto na Policlínica Bolívar de Abreu, também é de responsabilidade, assim como a coordenação do Programa de Combate à Tuberculose e Hanseníase, cuja sede está localizada na mesma unidade.

## Saúde Mental

A Coordenação de Saúde Mental de Cachoeiro de Itapemirim gerencia mais de 7.450 pacientes, incluindo crianças, adolescentes, casos graves, transtornos mentais e pessoas em situação de rua, atendidas pelo Programa Consultório na Rua e pelos CAPS e CAPS AD. Atribuições Principais: Gestão de residências terapêuticas seguindo diretrizes antimanicomial; Coordenação de ações de saúde mental na RAS e RAPS;

[illegible]



**Destaques do Programa:** A prevenção à gravidez na adolescência é um eixo prioritário, com suporte de métodos contraceptivos (preservativos, contraceptivos orais e injetáveis) e ações educativas. Dados históricos indicam redução nos cadastros de gestantes dessa faixa etária: 323 casos (2021), 251 (2022), 225 (2023) e 199 (2024), revelando a

[illegible]



Outras Ações:

- ## ESTRUTURAS FÍSICAS DA UNIDADE SOCIOEDUCATIVA

A partir da lei complementar N° 830, de 06 de julho de 2016, O IASES passou a ser vinculado à Secretaria de Estado de Direitos Humanos (SEDH).

Divisão das Unidades:

UNIS SUL	<p>Sob a gestão de LUCIANO PAULO PECINI</p> <p>Capacidade de 90 socioeducandos, no entanto, no momento está com 64, pois a casa 02 está em reforma</p> <p>Temos 03 moradias: Casa 01, Casa 02, Casa 03 e reflexiva</p>
UNIP SUL	<p>Sob a gestão de SILVIO REZENDE</p> <p>Capacidade de 60 socioeducandos</p> <p>Sendo 02 moradias e reflexiva</p> <p>Demais dependências:</p> <p>1 Refeitório</p> <p>1 Lavanderia onde é feito a lavagem de roupa externa por empresa contratada.</p> <p>1 Espaço de escolarização</p> <p>1 Sala multiuso</p> <p>4 Salas de atendimento técnico</p> <p>1 prédio administrativo</p> <p>Vestiário, banheiros e estacionamento.</p>

[illegible]



	<p>1 Alojamento para descanso de servidor masculino e 1 alojamento feminino.</p> <p>7 Salas de escolarização</p> <p>1 Biblioteca</p> <p>1 Sala de informática</p> <p>2 Salas destinadas aos professores e pedagogos.</p> <p>4 banheiros no Espaço Pedagógico.</p>
--	---

Cachoeiro de Itapemirim é um município de grande abrangência territorial e referência em vários aspectos para todo o Sul do estado, inclusive no acolhimento de menores em conflito com a lei, através do IASES.

Como missão, o IASES busca promover a socioeducação, estimulando o desenvolvimento integral dos adolescentes e dos jovens por ele acolhidos.

### ATENDIMENTO OFERTADO

Todo atendimento prestado é registrado no prontuário do paciente, que se encontra na UBS, e anexado a ficha de atendimento e conduta, com data e horário em que foi prestado a avaliação.

Os atendimentos são realizados tanto no setor de Internação quanto na área Provisória. Os atendimentos oferecidos são de acordo com a necessidade e relatos de cada adolescente durante abordagem.

São realizados testes rápidos, prescrição de exames laboratoriais dentro do protocolo de enfermagem (HEMOGRAMA COMPLETO, EAS, SÍFILIS E HIV) e vacinação. Após avaliação e exame físico, os adolescentes que necessitam de atendimento médico são encaminhados a UBS de Gironda onde passarão por avaliação médica.

[illegible]



**ESF ESTABELECIMENTO**

## EQUIPE PRINCIPAL

CBO / ESPECIALIDADE PROFISSIONAL DE SAÚDE DA ATENÇÃO BÁSICA	CARGA HORÁRIA
223565 - ENFERMEIRO	40hs
225142 - MÉDICO	40hs
322245 - TÉCNICO DE ENFERMAGEM	40hs
515105 – AGENTE COMUNITÁRIO DE SAÚDE	40hs
322430 - AUXILIAR EM SAÚDE BUCAL	40hs
223208 – CIRURGIÃO DENTISTA	15hs

CBO / ESPECIALIDADE PROFISSIONAL DE SAÚDE DA ATENÇÃO BÁSICA	CARGA HORÁRIA
251510 – PSICÓLOGA	40hs

Foi observado, que há uma alta demanda de casos referentes a saúde mental dos socioeducandos, considerando que na adolescência surgem transtornos emocionais específicos da faixa etária, fatores biopsicossociais, que levam os adolescentes a desenvolverem sintomas que precisam de maior atenção, tornando-se importante também, as ações de saúde mental.

Assim, cabe ressaltar, as ações em Saúde Mental do município, que são desenvolvidas por uma equipe da coordenação de Saúde mental, que atua como um dispositivo de apoio matricial, articulando e ofertando suporte as atividades relacionadas a Rede de Atenção Psicossocial, englobando os CAPS (CAPS ad e CAPS II), às Unidades básicas de saúde, pronto socorro psiquiátrico para atendimento das urgências e emergências de risco (CAPAAC). Equipe que pode também, atender as demandas sociais relativas no âmbito da saúde, assim como, supracitado.



Autenticar documento em https://processos.cachoeiro.es.gov.br/autenticidade

as no âmbito da saúde, assim como supracitado,

com o identificador 9160370933 autenticado pelo sistema de MP nº 8069395, publicado no Diário Oficial do Estado conforme MP nº

com o identificador 212009020300 autenticado pelo sistema de MP nº 8069395, publicado no Diário Oficial do Estado conforme art. 4º II da Lei 14





Esse arranjo institucional também prevê a articulação entre os dispositivos de saúde e a rede de saúde mental como os Centros de Atenção Psicossocial (CAPS), organizando o fluxo e o processo de trabalho, de modo que a Coordenação de Saúde Mental permeie de forma transversal a atuação das equipes de saúde.

O Município de Cachoeiro de Itapemirim tem como prestador de serviço o Centro Municipal de Reabilitação Física – CEMURF que é uma unidade de referência em reabilitação física e funcional de crianças e adultos, nas seguintes especialidades: doenças neurológicas, neuropediatras, cardiovasculares, respiratórias, ortopédicas, trauma ortopédica, no pré e pós-operatório, em geriatria, RPG, hidroterapia e também realiza o atendimento de pacientes que necessitam de órtese e prótese - avaliado por médico especialista em ortopedia e encaminhado para o Centro de Reabilitação Física do Espírito Santo – CREFES de Vila Velha (via Sistema MV SOUL), que será inserido no parâmetro de consulta em reabilitação física metropolitana.

No MV SOUL temos oferta para a Associação de Pais e Amigos dos Excepcionais – APAE que atendem consulta em reabilitação física geral – sul (Pacientes com deficiência física, com alteração sensório-motora e limitação em atividades de vida diária, decorrentes de patologias neurológicas congênitas ou adquiridas) e consulta em reabilitação intelectual geral – sul (Paciente com deficiência intelectual, pacientes em estado de desenvolvimento incompleto ou estagnado, com dificuldades no processo de aprendizagem de entendimento nos aspectos mnemônicos, e no uso de recursos aprendidos frente a situações do cotidiano). Com condições sindrômicas, lesões cerebrais, enfermidades que provocam alterações de âmbito físico, sensorial e/ou neurológico, disfunções cognitivas e de linguagem, e dificuldades nos processos de comunicação e aprendizagem.

[illegible]



O Programa Nacional de Imunização é um dos programas de saúde pública mais antigos do Ministério da Saúde (MS), com 47 anos de existência, sendo um dos programas mais bem-conceituados e sólidos do MS desde sua existência.

Entre as vacinas de rotina e campanhas nacionais de vacinação estão as de: Multivacinação, Influenza, Sarampo, Poliomielite, Febre Amarela e COVID-19. Entre os objetivos do Programa de Imunização estão: prevenção das doenças imunopreveníveis; redução da morbimortalidade e internações; obtenção de indicadores pactuados pelo Ministério da Saúde, conforme relação das vacinas do calendário básico de vacinação em relação aos municípios; ofertar à população em geral as vacinas do calendário de vacinação, para as diversas faixas etárias da população (crianças, adolescentes, inclusive os que estão privados de liberdade, adultos, gestantes, profissionais de saúde, idosos).

Atualmente o município possui 25 salas de vacina ativas, tendo como referência, a sala de vacina localizada no Centro Municipal de Saúde, por estar em local estratégico de fácil acesso – o que possibilita uma melhor distribuição de todos os imunobiológicos disponibilizados à população pelo Ministério da Saúde.

Dispõe também de Plantão de soros e vacinação antirrábica na UPA Marbrasa para o atendimento em casos de acidentes com animais peçonhentos e animais com potencial para transmissão do vírus causador da Raiva humana.

O Município de Cachoeiro de Itapemirim, através da Secretaria Municipal de Saúde, tem em sua rede de serviços, a UPA Marbrasa 24hs "Antonio Jorge Abib Neto", - sendo esta a Unidade de Pronto Atendimento de referência para atendimento IASES - a qual possui 02 (duas) ambulâncias básicas disponíveis para atendimento no local.

Possui também a Policlínica Paulo Pereira Gomes – PPG, Pronto Atendimento 24hs que hoje é referência em Covid-19; possui também 02 (duas) ambulâncias básicas para atendimento local.

A Rede conta ainda com o um Pronto Atendimento ("Paes Barreto"), em Itaoca Pedra, que anteriormente funcionava em regime de 12h (diurno), tendo atualmente seu



Autenticar documento em <https://processos.cachoeiro.es.gov.br/autenticidade>  
com o identificador 3100370033000350039000340064005490520044000. Documento assinado eletronicamente conforme MP n°  
<https://www.camara.gov.br/processos/2100370033000350039000340064005490520044000>  
com o identificador 2100370033000350039000340064005490520044000. Chave de Autenticação Brasileira ICNPB conforme art. 4º, II da Lei 14.





A ESF oferta também atendimento e acompanhamento individual e em grupo, consultas da Atenção Básica, procedimentos, atividades e orientações para os socioeducandos das unidades do conjunto do IASES de Cachoeiro de Itapemirim, seguindo o protocolo de encaminhamento para especialidades, por meio da inserção no Sistema MV SOUL.

O Samu é um serviço de atendimento pré-hospitalar. O objetivo é fazer com que profissionais de saúde iniciem de forma, mais rápido possível, os procedimentos de salvamento de pacientes em situações de urgência e emergência, aumentando as possibilidades de recuperação das vítimas.

A Assistência Farmacêutica, de Cachoeiro de Itapemirim – ES, é responsável pela aquisição e fornecimento do Componente Básico da Assistência Farmacêutica no âmbito do SUS, com financiamento tripartite para aquisição de medicamentos e insumos - da Relação Nacional de Medicamentos Essenciais (RENAME) -, no valor mínimo indicado pela legislação em vigor. São retirados na farmácia da ESF de Gironda. Quando em falta, ou não fazem parte da (RENAME), verificam com a família a possibilidade de aquisição.

[illegible]



O financiamento a aquisição dos medicamentos e insumos do Componente Estratégico é de competência do Ministério da Saúde; o recebimento às Secretarias Estaduais de Saúde, e o armazenamento e a distribuição aos Municípios. Este componente disponibiliza medicamentos para prevenção, diagnóstico, tratamento e controle de doenças e agravos de perfil endêmico: como vacinas, tratamento de tuberculose, hanseníase, entre outros. Já os medicamentos do Componente Especializado da Assistência Farmacêutica são disponibilizados pela Secretaria Estadual de Saúde aos municípios através da Farmácia Cidadã de Cachoeiro de Itapemirim.

No momento seu papel é o de garantir o melhor e mais adequado acesso para os pacientes da Atenção Primária no que se refere à necessidade de: consultas especializadas; exames de média e alta complexidade; e cirurgias eletivas - opção final de tratamento em algumas situações -, garantindo acessibilidade e a continuidade do cuidado, sendo que para o sucesso desse serviço há uma constante interação entre os profissionais desse setor junto à Atenção Primária.

## PARCERIAS GOVERNAMENTAIS E NÃO GOVERNAMENTAIS PREVISTAS

[illegible]



- ### INDICAÇÃO DO GTI- GRUPO DE TRABALHO INTERSETORIAL

A Secretaria Municipal de Saúde propõe reuniões sistemáticas por meio do Grupo Trabalho Intersetorial (GTI) para avaliação conjunta das ações em curso. Assim, a implantação do Plano Operativo e do Plano Anual de Ação será monitorada e pelo Grupo de Trabalho Intersetorial a fim de que sejam garantidos os ajustes e aprimoramentos necessários.

- I Elaboração de Plano Operativo, conforme modelo constante do anexo II da Portaria vigente;
- II Elaboração de Plano de Ação Anual, com definição das ações de saúde e as metas físicas para o ano de exercício por Município, conforme modelo constante do anexo III da Portaria vigente;
- III Acompanhamento e monitoramento da efetiva implementação da atenção integral à saúde de adolescentes em situação de privação de liberdade; e
- IV Realização de diagnóstico da situação de saúde dos adolescentes em situação de privação de liberdade.

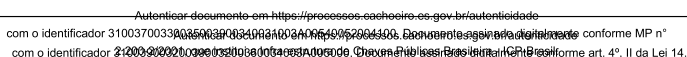



Poderão integrar o GTI representantes dos seguintes órgãos e entidades:

- a) Secretaria Estadual de Saúde
- b) Secretaria Municipal de Saúde
- c) Secretaria gestora do Sistema Socioeducativo em âmbito local;
- d) Outras instituições e conselhos estratégicos.

#### RESPONSABILIDADES DO INSTITUTO DE ATENDIMENTO SOCIOEDUCATIVO DO ESPIRITO SANTO

1. Monitorar, acompanhar, supervisionar e fiscalizar a execução do objeto pactuado, diretamente, ou por terceiros, expressamente autorizados; de forma a atingir a qualidade, eficiência e eficácia desejada;
2. Acompanhar in loco desenvolvimento das atividades através da equipe da Unidade Socioeducativa a qual o adolescente está vinculado e da Subgerência de Saúde;
3. Monitorar e organizar o fluxo de atividades advindas da SEMUS, através da Subsecretaria da Atenção Primária em Saúde;
4. Garantir o deslocamento dos socioeducandos para o atendimento em saúde;
5. Garantir o transporte, até o local previamente acordado e possibilitar o acesso dos profissionais aos espaços físicos do IASES para o atendimento dos adolescentes, quando necessário.
6. Seguir o fluxo de todas as consultas ou exames gerais ou especializados ofertados pelo município que serão disponibilizados de acordo com a demanda da Regulação Municipal, não havendo prioridade além daquelas previstas legalmente e de ordem clínica;
7. Disponibilizar espaços físicos necessários e adequados para o desenvolvimento das atividades e ações propostas pela Secretaria de Saúde, incluindo consultórios adequados para atendimento de enfermagem, salas para atendimento coletivo, garantindo a organização e limpeza dos ambientes, além disso: área que comporte atividades ou ações propostas, que propicie privacidade desejável e segurança.
8. Fornecer materiais de escritório e para o desenvolvimento das atividades de educação em saúde propostas pela Secretaria de Saúde, que serão solicitadas previamente.

2025-CMKUBJ - E-DOCS - DOCUMENTO ORIGINAL 24/11/2025 17:44 PÁGINA 18 / 32



Autenticar documento em <https://processos.cachoeiro-es.gov.br/autenticidade>  
com o identificador 310037003390350639-0340934003A00650962904300. Documento assinado digitalmente conforme MP nº  
com o identificador 310037003390350639-0340934003A00650962904300. Documento assinado digitalmente conforme art. 4º, II da Lei 14.186





9. Fornecer equipamentos para o desenvolvimento das atividades propostas no Projeto, tais como: áudio, vídeo, Datashow, acessórios (cabos, caixas, microfone), quadro branco e/ou flip chart, armário para guarda de instrumentos, dentre outros.
10. Manter a SEMUS informada sobre qualquer ocorrência que possa comprometer a realização das atividades;
11. Manter atualizados e acessíveis todos os documentos legais pertinentes ao objeto deste instrumento;
12. Orientar, sempre que necessário, a Secretaria de Saúde (SEMUS), acerca da Socioeducação e de Segurança, pontuando de forma diretiva as particularidades deste atendimento;
13. Garantir a segurança no desenvolvimento das atividades;
14. Produzir relatórios periódicos do desenvolvimento das atividades e atendimentos em saúde e enviar a SEMUS sempre que solicitado;
15. Planejar a agenda de atendimentos, bem como do cronograma das atividades a serem desenvolvidas pela SEMUS, com antecedência;
16. Realizar interlocuções junto a SEMUS, por meio da Diretoria Socioeducativa, Gerência de Medidas Socioeducativas, Subgerência de Saúde do IASES e equipes das Unidades Socioeducativas.
17. Participar, por meio das equipes gestoras das unidades socioeducativas localizadas no município, de reunião mensal a ser realizada nas unidades socioeducativas com os profissionais indicados pela Secretaria Municipal de Saúde de Cachoeiro de Itapemirim;
18. Participar, por meio das equipes gestoras das unidades socioeducativas localizadas no município e da Diretoria Socioeducativa, de reunião anual de monitoramento e avaliação da presente parceria;
19. Outras obrigações que vierem a ser definidas em atos normativos competentes.

#### SECRETARIA MUNICIPAL DE SAÚDE DE CACHOEIRO DE ITAPEMIRIM

1. Realizar a atenção integral à saúde mental de adolescentes em atendimento socio-educativo, conforme previsto no Pnab e Plano de Ação Anual da PNAISARI.
2. Planejar a agenda de atendimentos, e das atividades a serem desenvolvidas pelo Projeto, em conjunto com o IASES;
3. Comunicar previamente possíveis mudanças nos agendamentos e atendimentos que ocorrerão periodicamente, conforme a demanda, o interesse e disponibilidade de ambas as partes;



Autenticar documento em <https://processos.cachoeiro-es.gov.br/autenticidade>  
com o identificador 310037003380350639033409341003400650962904400. Documento assinado eletronicamente conforme MP nº 2.200-2/2004 e com o identificador 210037003380350639033409341003400650962904400. Documento assinado eletronicamente conforme art. 4º, II da Lei 14.155/2011.





- 2025-CMKJBJ - E-DOCS - DOCUMENTO ORIGINAL 24/11/2025 17:44 PÁGINA 20 / 32



Autenticar documento em <https://processos.cachoeira.es.gov.br/autenticidade>  
com o identificador 3100370033-202008090634160-2-PPM-202004300. Documento assinado digitalmente conforme MP n°  
2.200-9/2002 de 04/04/2002 e com o código 2120039202008090634160-2-PPM-202004300. Chave Pública: B3c53a1a1fC8B5e1 conforme art. 4º, II da Lei 14.186/2011.





- 2025-CMKJBJ - E-DOCS - DOCUMENTO ORIGINAL 24/11/2025 17:44 PÁGINA 21 / 32

O financiamento será das esferas da União por repasse fundo a fundo para o município. O incentivo financeiro será transferido para o Fundo Municipal de Saúde – Bloco de Custeio das Ações e Serviços Públicos em Saúde e será utilizado prioritariamente nas ações previstas neste bloco e no plano operativo e plano de ação da PNAISARI no município de Cachoeiro de Itapemirim, voltadas para as ações de prevenção e promoção da saúde dos adolescentes em medidas socioeducativas. Estima-se, também, que possa ser utilizado para produção de material impresso, audiovisual dentre outros materiais educativos, e capacitações, com foco na atenção à saúde, conforme pactuado no plano anual de ações e plano operativo municipal de atenção integral à saúde de adolescentes em conflito com a Lei.

O IASES ficará responsável por enviar as informações e relatórios sempre que solicitados. O Conselho de Direitos da Criança e do Adolescente e o Conselho Municipal de Saúde acompanharão a implementação do Plano Operativo e participarão ativamente do mesmo. A Secretaria Municipal de Saúde propõe reuniões sistemáticas por meio do Grupo Trabalho Intersetorial (GTI) para avaliação conjunta das ações em curso. Assim, a



Autenticar documento em <https://processos.cachoeira.es.gov.br/autenticidade>  
com o identificador 3100370033-00085689-03-00010-0-00000002604450. Documento assinado digitalmente conforme MP n°  
2.200-2/2001 de 04/04/2001 e Art. 1º da Lei 14.186 de 12/09/2021.  
com o identificador 2100370033-00085689-03-00010-0-00000002604450. Documento assinado digitalmente conforme art. 4º, II da Lei 14.186 de 12/09/2021.





## FLUXOGAMA PARA O MEIO ABERTO

- I. Acompanhamento do seu crescimento e desenvolvimento físico e psicossocial;
- II. Saúde bucal;
- III. Saúde mental;
- IV. Prevenção ao uso de álcool e outras drogas;
- V. Prevenção e controle de agravos;
- VI. Educação em saúde;
- VII. Direitos humanos, a promoção da cultura de paz e a prevenção de violências e assistência às vítimas.

No que diz respeito aos adolescentes e jovens que já estão nos seus respectivos territórios, a UBS de referência para o meio aberto do socioeducando tem, prioritariamente, que ser a mais próxima de sua residência. Observa-se a necessidade de qualificar as equipes da Atenção Primária à Saúde para o atendimento dessa população, que ainda encontra diferentes desafios no acesso aos cuidados em saúde. É possível observar posturas de resistência dos trabalhadores da saúde em atender a prioridade dos adolescentes/jovens em cumprimento de Medida Socioeducativa no SUS.



**Autenticar documento em** <https://processos.cachoeiro.es.gov.br/autenticidade>  
com o identificador 3100370033-202306080003-000549052904490. Documento assinado digitalmente conforme MP n°  
**2.200-2/2001 que institui a Infraestrutura de Chaves Públicas Brasileira - ICP-Brasil** com o identificador 2100300033-202306080003-000549052904490.





**FLUXOGRAMA DE ATENDIMENTO AO SOCIOEDUCANDO EM REGIME DE  
INTERNAÇÃO PROVISÓRIA E REGIME ABERTO PELA SEMUS**

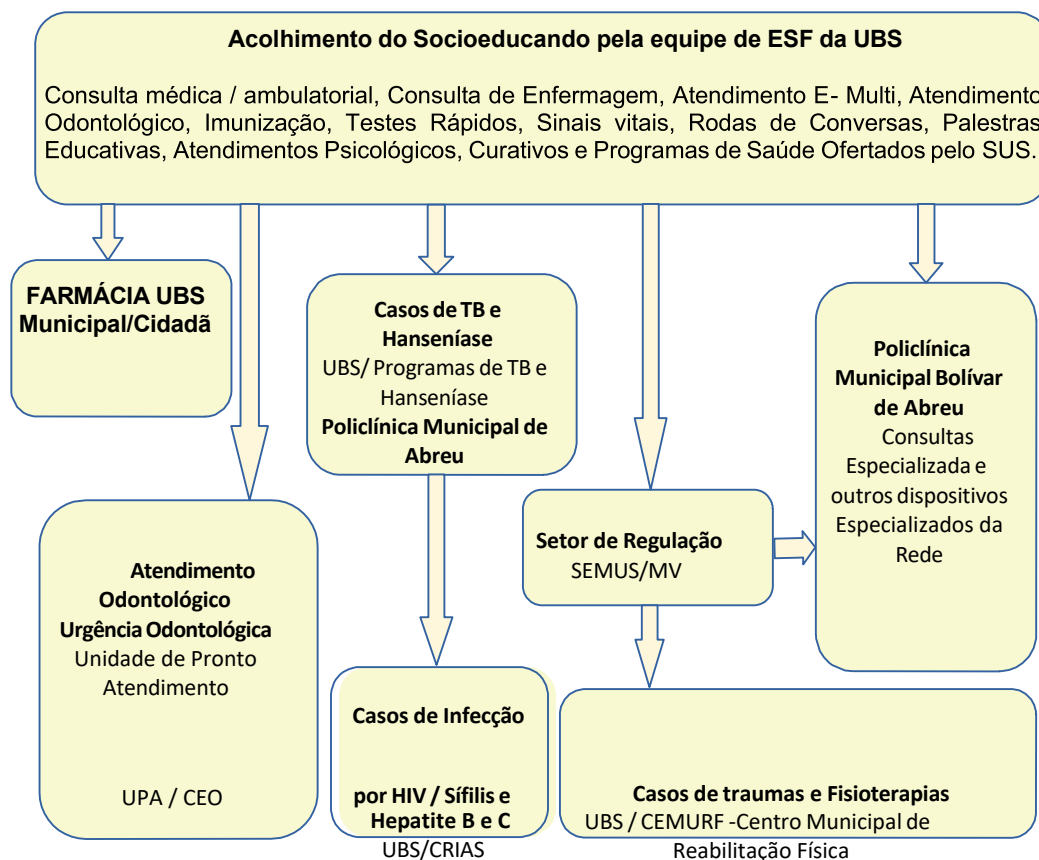

2025-CMKJBJ - E-DOCS - DOCUMENTO ORIGINAL 24/11/2025 17:44 PÁGINA 23 / 32

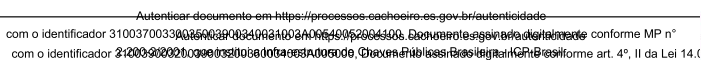



### Acolhimento e avaliação do socioeducando pela equipe de ESF da UBS

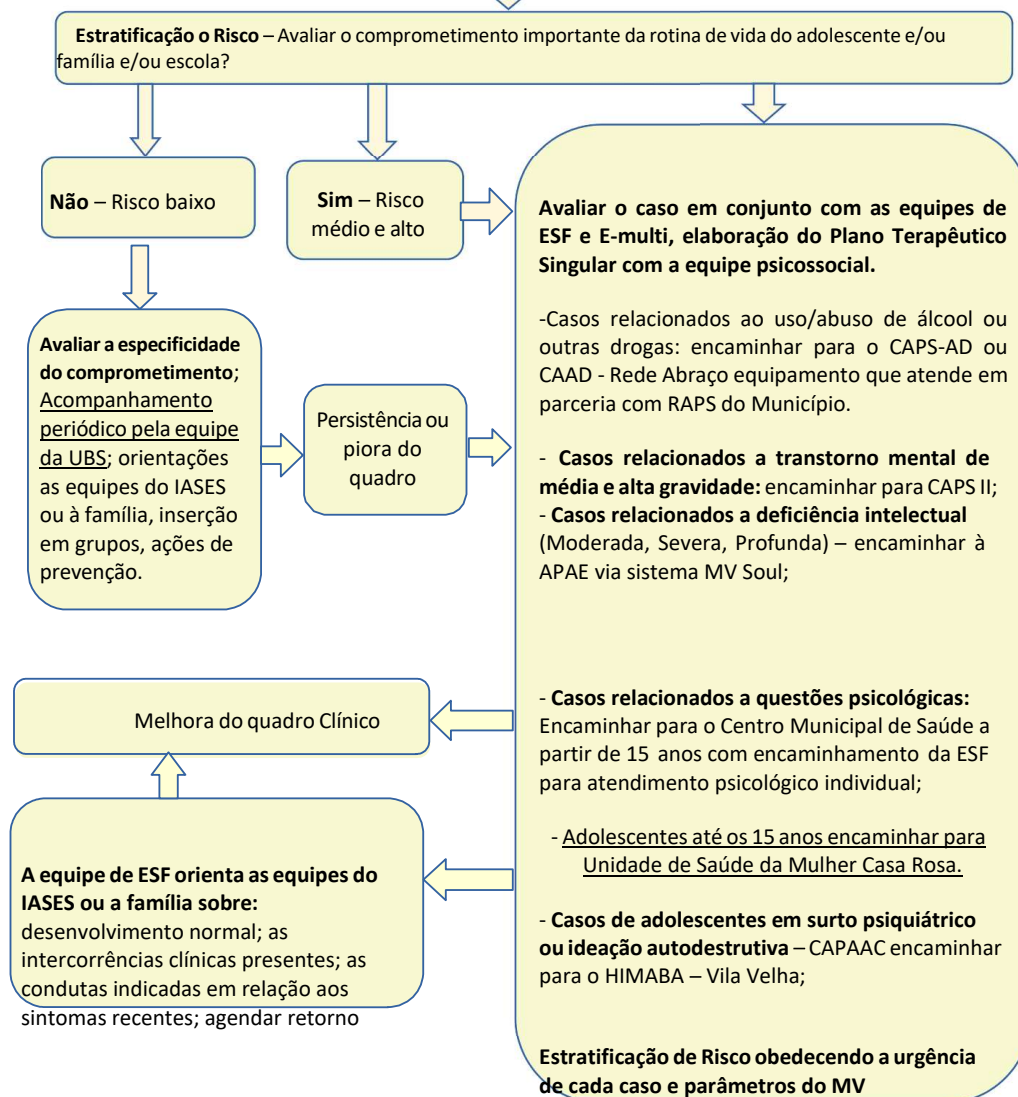

2025-CMKJBJ - E-DOCS - DOCUMENTO ORIGINAL 24/11/2025 17:44 PÁGINA 24 / 32



Autenticar documento em <https://processos.caschocero.es.gov.br/autenticidade>  
com o identificador 3100370033403500390034003400340035003500. Documento assinado digitalmente conforme MP nº  
com o identificador 3100370033403500390034003400340035003500. Documento assinado digitalmente conforme MP nº  
com o identificador 3100370033403500390034003400340035003500. Documento assinado digitalmente conforme MP nº





*O planejamento da saúde não se finda com a execução das metas previstas, isto é, o Plano Municipal de Saúde não é um instrumento acabado, mas sim uma ferramenta em constante evolução, onde os resultados devem ser avaliados, metas devem ser revistas, e novas propostas podem ser inseridas durante o período vigente Plano, de forma a aprimorar, aperfeiçoar e corrigir eventuais distorções, na busca do padrão de qualidade exigido pelos serviços de saúde.*

*Ciclo pDCA*

*(Deming)*

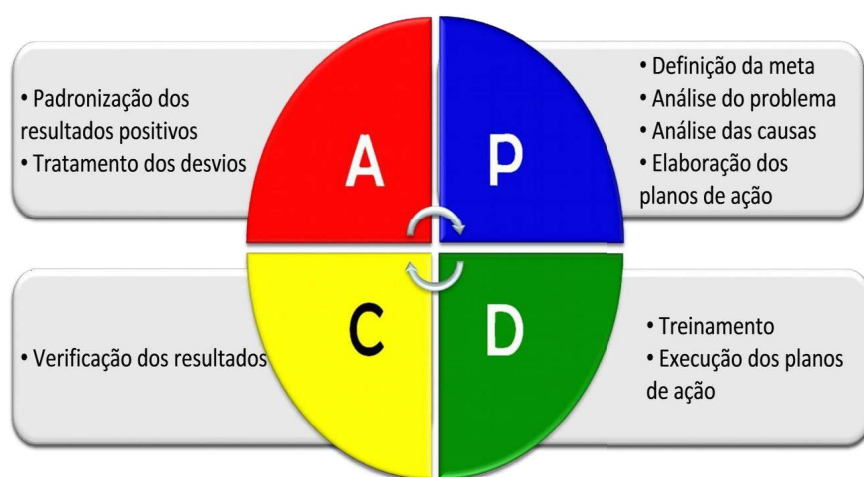

Autenticar documento em <https://processos.cachoeiro.es.gov.br/autenticidade>  
com o identificador 3100370033803606390584063AD0064052064305. Documento assinado eletronicamente  
com o identificador 3100370033803606390584063AD0064052064305. Chave Pública Brasileira ICP-Brasil conforme art. 4º, II da Lei 14.186/2021.





## PLANO DE AÇÃO 2025

### OBJETIVO GERAL

Garantir a Atenção Integral à Saúde dos adolescentes em regime de internação e internação provisória no IASES e estabelecer diretrizes a nível municipal para a implementação de ações de saúde com vista a promover, proteger e recuperar a saúde do socioeducando.

### OBJETIVOS ESPECÍFICOS:

- Identificar as Unidades de Saúde com as respectivas equipes para adstrição dos usuários realizando os cadastros individuais;
- Definir fluxos de atendimentos dos adolescentes que se encontram em medidas socioeducativas;
- Ampliar ações e serviços de saúde para adolescentes em conflito com a lei, em especial para os privados de liberdade, ressaltando a importância das ações da atenção psicossocial para adolescentes em conflito com a lei;
- Estimular ações intersetoriais para a responsabilização conjunta das equipes de saúde e das equipes socioeducativas, para o cuidado dos adolescentes em conflito com a lei;
- Garantir a educação permanente aos profissionais envolvidos.

### IDENTIFICAÇÃO UNIDADES SOCIOEDUCATIVAS E UNIDADES DE SAÚDE DE REFERÊNCIA:

Unidade socioeducativa CNES (se houver)	Unidade de Atenção Primária à Saúde de referência/ CNES	Equipe de Saúde/ INE	Média mensal de adolescentes na unidade socioeducativa	Identificação do Profissional de Saúde Mental/ Formação/ Carga Horária
UNIS SUL	Unidade de Saúde da Família Gironda CNES 4851110 (Principal referência)  Unidade de Saúde da Família Aquidabam CNES: 5383684	INE-279811  INE - 2383047	64	Psicóloga – 40h



Autenticar documento em <https://processos.cachoeiro-es.gov.br/autenticidade>  
com o identificador 310037003390350039083490310032400549062004300. Documento assinado digitalmente conforme MP nº 2.200-2/2002 (2002-03-20) e 6.763/2009 (2009-06-01), e suas alterações posteriores. Documento assinado digitalmente conforme art. 4º, II da Lei 14.155/2011.





UNIP SUL	Unidade de Saúde da Família Gironda CNES 4851110 (Principal referência)	INE 279811	60	
	Unidade de Saúde a Família Aquidabam CNES 5383684	INE 2383047		

AÇÕES DE SAÚDE PARA O ANO CORRENTE

UNIDADE BÁSICA DE SAÚDE	Consulta Médica e de Enfermagem, Orientação Preventivas sobre ISTs e realização de testes rápidos: Sífilis, HIV, Hepatite B e C, Atendimento/ Escuta Qualificada e Avaliação Clínica (Exame Físico), Avaliação dos Cartões de vacinas e Imunização, Curativos, Sinais Vitais, Orientação sobre doenças Infecto Contagiosas Avaliação das doenças Dermatológicas. Palestras de promoção e prevenção de saúde Rodas de conversas educativas/Preventivas Atendimentos Psicológicos Avaliação e Intervenção da equipe Multidisciplinar (E-Multi)
-------------------------	--

2025-CMKBJ - E-DOCS - DOCUMENTO ORIGINAL 24/11/2025 17:44 PÁGINA 27 / 32



Autenticar documento em <https://processos.cachoeiro.es.gov.br/autenticidade>  
com o identificador 310037003390350039063400310032004100. Documento gerado eletronicamente conforme MP nº 2.200-20/2004  
com o identificador 210037003390350039063400310032004100. Documento assinado eletronicamente conforme art. 4º, II da Lei 14.066/2022





2025-CMKBJ - E-DOCS - DOCUMENTO ORIGINAL 24/11/2025 17:44 PÁGINA 28 / 32



**ICP**  
**Brasil**



	Possibilitar o acesso a testes rápidos e exames laboratoriais de hepatites B e C, VDRL e outras Ist/Hiv/Aids. (Sempre que necessário)	100% da demanda	Equipe de saúde da ESF Gironda/Vigilância Epidemiológica (CRIAS).
	Promover a habilidade e consciência do autocuidado com rodas de conversa sobre a saúde sexual e reprodutiva, fortalecendo ações positivas e ações de prevenção de IST's/HIV/AIDS, disponibilizando preservativos. (No Mínimo 03 Vezes ao Ano)	100% da demanda	Equipe de saúde da ESF Gironda/Vigilância Epidemiológica (CRIAS).
Saúde bucal	Orientar periodicamente os socioeducandos quanto aos cuidados para manutenção, o autocuidado em relação a saúde bucal e a escovação dentária diária. (No Mínimo 03 Vezes ao Ano)	100% da demanda	Equipe Estratégia Saúde da Família- ESF e Saúde Bucal.
	Avaliar os casos em que haja necessidade de encaminhamento para tratamento odontológico na própria unidade de saúde ou se for necessário encaminhamento para CEO (Centro de Especialidade Odontológica). (Sempre que necessário)	100% da demanda	Equipe Estratégia Saúde da Família- ESF e Saúde Bucal.
	Trabalhar com os adolescentes privados de liberdade o autocuidado em relação a saúde bucal. (No Mínimo 03 Vezes ao Ano)	100% da demanda	Equipe Estratégia Saúde da Família- ESF e Saúde Bucal.
Saúde Mental e prevenção ao uso de álcool e outras drogas	Avaliar os socioeducandos, por parte da equipe técnica da ESF, com relação a necessidade de encaminhamento do adolescente para acompanhamento psicossocial por equipe multiprofissional na unidade de referência, CAPS. (Sempre que necessário)	100% da demanda	Equipe técnica do IASES/ Equipe de ESF de Gironda/CAPS
	Desenvolver, através da equipe de referência, atividades de atenção à saúde mental na atenção primária à saúde aos adolescentes através de oficinas. (No Mínimo 03 Vezes ao Ano)	100% da demanda	Equipe técnica do IASES/ Equipe de ESF de Gironda/CAPS
	Abordar, no âmbito escolar, a temática dos riscos e danos do uso de álcool e outras drogas, com matriciamento pela equipe de saúde mental (CAPSad) da unidade de saúde de referência. (No Mínimo 03 Vezes ao Ano)	100% da demanda	Equipe técnica do IASES/ Equipe de ESF de Gironda/CAPS
	Assegurar o fornecimento de medicamentos controlados quando necessário e orientar o uso racional. (Sempre que necessário)	100% da demanda	Equipe técnica do IASES/ Equipe de ESF de Gironda/CAPS



Autenticar documento em <https://processos.cachoeiro.es.gov.br/autenticidade>  
com o identificador 31003700339032500390340834003400640952904500. Documento assinado eletronicamente conforme MP nº 2.200-2/2002  
com o identificador 21003200320030032005800340834005000. Documento assinado eletronicamente conforme art. 4º, II da Lei 14.155/2011



2025-CMKJBJ - E-DOCS - DOCUMENTO ORIGINAL 24/11/2025 17:44 PÁGINA 29 / 32



	Garantir o acesso e acompanhamento especializado pela unidade de referência àqueles adolescentes com transtorno mental. (Sempre que necessário)	100% da demanda	Equipe técnica do IASES/ Equipe de ESF de Gironde/CAPS
<b>Prevenção e controle de agravos</b>	Manter atualizado o esquema vacinal conforme orientação do Programa Nacional de Imunização (PNI). (Sempre que necessário)	100% da demanda	Equipe de saúde de referência/ Imunização/ Vigilância
	Realizar bloqueio vacinal, quando necessário, através da vacinação dos adolescentes que mantiveram contato com casos suspeitos de doenças imunopreveníveis até 72 horas depois da notificação. (Sempre que necessário)	100% da demanda	Equipe de saúde de referência/ Imunização/ Vigilância
	Proporcionar acesso à consulta de enfermagem para identificar situações de risco de doenças, avaliando situações de adoecimento para tomada de decisões, quanto ao tratamento de saúde e quando identificado sinais e sintomas de agravos à saúde do adolescente, o(a) enfermeiro(a) encaminhará o mesmo à consulta médica, na unidade de saúde de referência do território. (Sempre que necessário)	100% da demanda	Equipe de saúde de referência/ Imunização/ Vigilância
	Capacitar e criar senha para os profissionais de saúde no ESUSVS para que todos os agravos constantes na Portaria 204 do MS sejam notificados. (No Mínimo 02 Vez ao Ano)	100% da demanda	Equipe de saúde de referência/ Imunização/ Vigilância
<b>Educação em Saúde</b>	Capacitar periodicamente os profissionais da rede de atendimento, favorecendo o processo de acolhimento, atendimento e encaminhamento, seguindo o fluxo estabelecido pela Secretaria Municipal de Saúde. (No Mínimo 02 Vezes ao Ano)	100% da demanda	Equipe de saúde de referência/ Imunização/ Vigilância
	Promover capacitação em saúde integral do adolescente, possibilitando a eles a aplicação deste conhecimento adquirido em atividades em grupo e individual. (No Mínimo 02 Vezes ao Ano)	100% da demanda	Equipe de saúde de referência/ Imunização/ Vigilância
	Criar e possibilitar momentos de reflexão durante as rodas de conversas no IASES ou nas oficinas na UBS, com atividades educativas sobre os temas voltados a adolescência. (Sempre que necessário)	100% da demanda	Equipe de saúde de referência/ Imunização/ Vigilância

2025-CMKJBJ - E-DOCS - DOCUMENTO ORIGINAL 24/11/2025 17:44 PÁGINA 30 / 32



Autenticar documento em <https://processos.cachoeiro-es.gov.br/autenticidade>  
com o identificador 3100370033035003906340824003400640962994500. Documento assinado eletronicamente conforme MP nº 2.200-2/2001  
com o identificador 210039002000000300580004368A005009. Documento assinado eletronicamente conforme art. 4º, II da Lei 14.155/2011





	Garantir acesso às informações de saúde aos adolescentes para que se atinja melhores resultados. Através de oficinas, com materiais ilustrativos (panfletos e materiais visuais, tais como retroprojeto e cartazes) Temas voltados a saúde. (Sempre que necessário)	100% da demanda	Equipe de saúde de referência/ Imunização/ Vigilância
<b>Direitos Humanos, Promoção da Cultura de Paz, prevenção de violências e a assistência vítimas</b>	Ampliar espaços de discussão sobre a violência na conjuntura atual e histórica, a cultura de paz e contextualização destes fatos, para fortalecer o comportamento de responsabilidade e reforçar positivamente os adolescentes sob a ótica dos direitos humanos. (Sempre que necessário)	100% da demanda	Equipe técnica do IASES e parceria com a ESF.
	Capacitar os profissionais da ESF, para notificar, atender, encaminhar e acompanhar casos de violência. (No Mínimo 02 Vezes ao Ano)	100% da demanda	Equipe técnica do IASES e parceria com a ESF.
	Identificar e fortalecer habilidades nos adolescentes, produzindo atitudes positivas, e estimulando o protagonismo entre os adolescentes; (Sempre que necessário)	100% da demanda	Equipe técnica do IASES e parceria com a ESF.
	Oferecer capacitação contínua aos profissionais de saúde da Estratégia Saúde da Família (ESF) para que possam realizar as notificações de casos de violência de forma adequada. (No Mínimo 02 Vezes ao Ano)	100% da demanda	Equipe técnica do IASES e parceria com a ESF.

Cachoeiro de Itapemirim – ES, 01 outubro de 2025.

Documento assinado digitalmente  
**gov.br** RENATA SABRA BAIÃO FIORIO NASCIMENTO  
Data: 25/11/2025 18:36:13-0300  
Verifique em <https://validar.iti.gov.br>

2025-CMKJBJ - E-DOCS - DOCUMENTO ORIGINAL 24/11/2025 17:44 PÁGINA 31 / 32

Gestor(a) Municipal de Saúde

Gestor(a) do Socioeducativo



Autenticar documento em <https://processos.cachoeiro-es.gov.br/autenticidade>  
com o identificador 31003700339035903903400240064962904506. Documento assinado digitalmente conforme MP nº 2200-2/2004, com o identificador 2100390032600903200380040638A00606. Documento assinado digitalmente conforme art. 4º, II da Lei 14.155/2011.





**PORTARIA Nº 2.375/2025**

**DESIGNA SERVIDOR PARA  
ACOMPANHAMENTO E FISCALIZAÇÃO DA  
EXECUÇÃO DE CONTRATO FIRMADO NO  
MUNICÍPIO.**

A **SECRETÁRIA MUNICIPAL DE CULTURA E  
TURISMO** de Cachoeiro de Itapemirim, Estado  
do Espírito Santo, no uso de suas atribuições  
delegadas através do Decreto nº 34.913/2025,  
resolve:

**Art. 1º** Designar a servidora **ERICA FAVERO  
SINGUI ALTOE**, lotada na SEMCULT, para acompanhamento e fiscalização da  
execução do serviço constante no Contrato abaixo.

CONTRATO	CONTRATADO	OBJETO	PROC. Nº
<b>Nº 167/2025 03/12/2025</b>	PROGRAMA DE PROMOÇÃO E ASSISTÊNCIA SOCIAL - CASA VERDE	Contratação Musical Conjunto de Câmara – Programa de Promoção e Assistência Social em virtude do evento na abertura da Decoração Natalina 2025, conforme Edital 013/2024	<b>96412/2025</b>

**Art. 2º** Compete à servidora, designada como  
fiscal do contrato em comento, fiscalizar a execução, relatando ao gestor do  
contrato os incidentes contratuais para que tome as providências cabíveis,  
além das demais atribuições legais a ele inerentes:

I - Acompanhar e fiscalizar a execução do contrato sob sua  
responsabilidade e emitir respectivos relatórios.

II – Propor a celebração de aditivos ou rescisão, quando  
necessário.

III – Controlar o prazo de vigência do contrato sob sua  
responsabilidade.

IV – Manter controle atualizado dos pagamentos efetuados, em  
ordem cronológica, cuidando para que o valor do contrato não seja  
ultrapassado.

V – Comunicar formalmente à unidade competente, após  
contatos prévios com a contratada, as irregularidades cometidas passíveis de  
penalidade.



VI – Autorizar, formalmente, quando do término da vigência do contrato, a liberação da garantia contratual em favor da contratada.

VII – Manter, sob sua guarda, cópia dos processos de contratação.

VIII – Confrontar os preços e quantidades constantes da Nota Fiscal com os estabelecidos no contrato.

IX - Verificar se o prazo de entrega, especificações e quantidades encontram-se de acordo com o estabelecido no instrumento contratual.

X - Rejeitar, no todo ou em parte, obra, serviço ou fornecimento executado em desacordo com o contrato.

XI – Receber e atestar Notas Fiscais e encaminhá-las à unidade competente para pagamento.

**Art. 3º** O fiscal nomeado deverá providenciar cópia do contrato, do edital, do projeto básico ou do termo de referência, da proposta da empresa vencedora da licitação, sem prejuízo de outros documentos que entender necessários ao exercício da fiscalização.

**Art. 4º** Esta portaria entra em vigor na data de sua publicação.

**Art. 5º** Ficam revogadas as disposições em contrário.

Cachoeiro de Itapemirim/ES, 04 de dezembro de 2025.

**LARISSA PATRÃO MACHADO VALORY HELENO**  
**Secretária Municipal de Cultura e Turismo**



**EXTRATO DE TERMO APOSTILAMENTO**

**ESPÉCIE:** 2º TERMO DE APOSTILAMENTO A ATA Nº 056/2025

**ÓRGÃO GERENCIADOR:** MUNICÍPIO DE CACHOEIRO DE ITAPEMIRIM, atendendo necessidades da SECRETARIA MUNICIPAL DE EDUCAÇÃO – SEME

**FORNECEDOR REGISTRADO:** ZENITH SOLUÇÕES E COMERCIO DE UTILIDADES LTDA. - ME

**OBJETO:** Retificação da Marca do Itens da Ata de Registro de Preços nº 056/2025, a seguir descrita:

**DATA DE ASSINATURA:** 03/12/2025

ITENS	MARCA	SUBSTITUIR PELA MARCA
Lápis de cor - Caixa com 12 unidades	Greencastell / Fabricante Faber-Castell	Colorare
Tesoura escolar, pontas arredondadas Marca: Futuro	Futuro	Ecozz
Gizão de cera - Caixa com 15 unidades	Futura	Piratininga

**SIGNATÁRIOS:** Celeida Chamão de Medeiros - Secretária Municipal de Educação e Edivaldo Sartorio Waiaandt - Sócio da Empresa

**PROCESSO:** 8489/2025

**EXTRATO DE TERMO ADITIVO**

**ESPÉCIE:** 5º TERMO ADITIVO AO CONTRATO Nº 277/2022

**CONTRATANTE:** MUNICÍPIO DE CACHOEIRO DE ITAPEMIRIM, por intermédio da SECRETARIA MUNICIPAL DE OBRAS

**CONTRATADA:** EMPRESA CONSÓRCIO CONSTRUTOR CACHOEIRO DE ITAPEMIRIM II

**OBJETO:** Prorrogação do prazo de vigência contratual e execução do contrato nº 277/2022, cujo objeto é a "Contratação de empresa de engenharia para execução de obras de terraplenagem, pavimentação, drenagem, sinalização e esgotamento sanitário de ruas de diversos bairros e distritos no município de Cachoeiro de Itapemirim/ES", de acordo com o artigo 57, § 1º da Lei 8.666/93, conforme autoriza a Cláusula Quinta, do referido contrato.

**PRAZO:** prorrogar o prazo de vigência 360 (trezentos e sessenta), de 04/12/2025 a 29/11/2026 e prorrogar o prazo de execução 360 (trezentos e sessenta), de 04/12/2025 a 29/11/2026.

**DATA DE ASSINATURA:** 04/12/2025

**SIGNATÁRIOS:** Astor Dilem dos Santos Junior - Secretário Municipal de Obras e Ramon Lucas Rodrigues – Representante da Contratada.

**PROCESSO:** 90900/2025



**EXTRATO DE TERMO DE COLABORAÇÃO**

**ESPÉCIE:** TERMO DE COLABORAÇÃO Nº 021/2025

**PARCEIROS:** MUNICÍPIO DE CACHOEIRO DE ITAPEMIRIM, atendendo necessidades da SECRETARIA MUNICIPAL DE DESENVOLVIMENTO SOCIAL – SEMDES e o ASILO JOÃO XXIII

**OBJETO:** Cooperação técnica e financeira entre o MUNICÍPIO e o ASILO JOÃO XXIII, para a execução do seguinte objeto: A aquisição de um veículo que proporcionará maior segurança, conforto, agilidade e eficiência na execução das atividades do Lar João XXIII, contribuindo para a melhoria dos serviços oferecidos aos idosos acolhidos pela instituição.

**VALOR:** R\$ 160.000,00 (cento e sessenta mil reais).

**DOTAÇÃO ORÇAMENTÁRIA:** Os recursos financeiros para a execução deste Termo serão custeados exclusivamente pelo MUNICÍPIO, e utilizados em estrita conformidade com o plano de trabalho, por meio das seguintes dotações orçamentárias.

Órgão/Unidade: 09

Unidade Orçamentária: 02

Projeto/Atividade: 2.104

Elemento Despesa: 44504200000

Ficha/Fonte: 7756/166500001795 - FNAS SIGTV3 - BB 97547-8 - INVESTIMENTO ASILO JOÃO XXIII

**PRAZO:** 30 de novembro de 2030

**DATA DA ASSINATURA:** 04/12/2025

**SIGNATÁRIOS:** Eder Botelho da Fonseca - Secretário Municipal de Desenvolvimento Social - Interino e Josimar Azevedo Pirovani - Presidente do Beneficiário.

**PROCESSO:** 91034/2025





**EDITAL DE NÃO ELIMINAÇÃO DE CANDIDATO  
PROCESSO SELETIVO SIMPLIFICADO Nº 1/2025**

A Prefeitura Municipal de Cachoeiro de Itapemirim, Estado do Espírito Santo, por meio da Secretaria Municipal de Administração, no uso de suas atribuições legais, e em conformidade com o disposto no Edital de Abertura do Processo Seletivo Simplificado nº 1/2025, torna sem efeito a eliminação da candidata Érica dos Santos Martins para o cargo de Contador, após revisão do exame admissional, foi tornada apta.

Cachoeiro de Itapemirim, 4 de dezembro de 2025.

**Secretaria Municipal de Administração**



### HOMOLOGAÇÃO

O Município de Cachoeiro de Itapemirim, por intermédio da sua Autoridade Competente, torna público o resultado do Pregão Eletrônico nº 011/2025, cujo objeto é Aquisição de Materiais de Acondicionamento e Embalagens, mediante o Sistema de Registro de Preços. Lotes 01, 02, 03 e 26 no valor total de R\$ 17.740,01 (dezessete mil, setecentos e quarenta reais e um centavos), em favor da empresa J CABRAL DA COSTA, CNPJ: 53.454.760/0001-35; Lote 04, no valor total de R\$ 6.880,80 (seis mil, oitocentos e oitenta reais e oitenta centavos), em favor da empresa DISTRIBUIDORA DE DESCARTAVEIS A J A LTDA, CNPJ: 11.243.941/0001-72; Lotes 05, 16, 17, 18, 19, 20 e 21, no valor total de R\$ 241.744,00 (duzentos e quarenta e um mil, setecentos e quarenta e quatro reais), em favor da empresa LIDER COMERCIO E DISTRIBUICAO LTDA, CNPJ: 40.582.188/0001-48; Lotes 06 e 07, no valor total de R\$ 80.154,00 (oitenta mil, cento e cinquenta e quatro reais), em favor da empresa RIO DAS PEDRAS COMERCIO DE ARTIGOS PLASTICOS EIRELI, CNPJ: 43.297.596/0001-46; Lotes 08, 09, 10 e 11, no valor total de R\$ 105.102,50 (cento e cinco mil, cento e dois reais e cinquenta centavos), em favor da empresa LICITANDO COMERCIO E SERVIÇO ME, CNPJ: 10.610.928/0001-41; Lotes 12 e 13, no valor total de R\$ 14.764,50 (quatorze mil, setecentos e sessenta e quatro reais e cinquenta centavos), em favor da empresa ISLIMPE COMERCIO DE PRODUTOS DE LIMPEZA LTDA, CNPJ: 45.149.907/0001-55; Lotes 14 e 15, no valor total de R\$ 31.808,16 (trinta e um mil, oitocentos e oito reais e dezesseis centavos), em favor da empresa GM PLASTICOS INDUSTRIA E COMERCIO LTDA, CNPJ: 00.538.257/0001-00; Lote 22 e 24, no valor total de R\$ 14.308,00 (quatorze mil, trezentos e oito reais), em favor da empresa PLATIPLASTICOS LTDA, CNPJ: 26.079.634/0001-75; e Lote 25, no valor total de R\$ 1.680,00 (um mil, seiscentos e oitenta reais), em favor da empresa CASA & CONCEITO MOVEIS E DECORACAO LTDA, CNPJ: 41.517.063/0001-05.

Cachoeiro de Itapemirim/ES, 04/12/2025

**Rogério da Silva Athayde**  
**Secretário Municipal de Administração**



### HOMOLOGAÇÃO

O Município de Cachoeiro de Itapemirim, por intermédio da sua Autoridade Competente, torna público o resultado do Pregão Eletrônico nº 041/2025, cujo objeto é Aquisição de equipamentos de áudio e vídeo, mobiliários, eletrodomésticos e equipamentos de informática para a Centro Cultural Museu Ferroviário Domingos Lage. Lote 01, no valor total de R\$ 5.976,00 (cinco mil e novecentos e setenta e seis reais), em favor da empresa Sysma Soluções Ltda, CNPJ: 46.192.487/0001-52; Lotes 02, 03, 05 e 11, no valor total de R\$ 1.860,32 (mil e oitocentos e sessenta reais e trinta e dois centavos), em favor da empresa Empreendimentos Wg Ltda, CNPJ: 52.994.933/0001-45; Lote 04, no valor total de R\$ 880,00 (oitocentos e oitenta reais), em favor da empresa Digitalpar Informática Ltda, CNPJ: 18.861.730/0001-42; Lotes 06, 13, 14, 17, 19, 20 e 24, no valor total de R\$ 21.476,37 (vinte e um mil e quatrocentos e setenta e seis reais e trinta e sete centavos), em favor da empresa JMP Distribuidora em Geral Ltda, CNPJ: 45.601.229/0001-10; Lote 12, no valor total de R\$ 5.098,50 (cinco mil e noventa e oito reais e cinquenta centavos), em favor da empresa Gold Comércio Ltda, CNPJ: 45.523.823/0001-30; Lotes 07, 08 e 09, no valor total de R\$ 2.109,00 (dois mil e cento e nove reais), em favor da empresa Jéssica Alves Comercial Ltda, CNPJ: 54.517.369/0001-03; Lotes 10, 18, 21, 22, 23 e 27, no valor total de R\$ 8.472,00 (oito mil e quatrocentos e setenta e dois reais), em favor da empresa Cazele Sport Ltda, CNPJ: 30.579.577/0001-60; Lote 25, no valor total de R\$ 849,93 (oitocentos e quarenta e nove reais e noventa e três centavos), em favor da empresa Soul Distribuidora de Produtos e Equipamentos Industriais Ltda, CNPJ: 51.659.136/0001-49; Lote 26, no valor total de R\$ 3.000,00 (três mil reais), em favor da empresa Saulo Amorim de Oliveira, CNPJ: 40.095.452/0001-19 e Lotes 28 e 29, no valor total de R\$ 1.456,88 (mil e quatrocentos e cinquenta e seis reais e oitenta e oito centavos), em favor da empresa Comercial Vanguardia Eireli ME, CNPJ: 10.942.831/0001-36.

Cachoeiro de Itapemirim/ES, 04/12/2025

**Larissa Patrão Machado Valory Heleno**  
**Secretária Municipal de Cultura e Turismo**





### AVISO DE REVOGAÇÃO

O Município de Cachoeiro de Itapemirim, por intermédio da Autoridade Competente, torna pública a REVOGAÇÃO, por motivo de conveniência e oportunidade, nos termos do art. 71, II, da Lei nº 14.133/2021, do Pregão Eletrônico nº 031/2025, cujo objeto é a Contratação de empresa especializada para agenciamento e emissão de bilhetes aéreos DOMÉSTICOS e INTERNACIONAIS, sob demanda, com remuneração por Taxa de Transação (Transaction Fee), mediante o Sistema de Registro de Preços.

Na forma disposta no art. 165, I, “d”, da Lei nº 14.133/2021, fica aberto o prazo de 03 (três) dias úteis, a partir desta publicação, para interposição de recursos.

Cachoeiro de Itapemirim/ES, 01/12/2025

**Larissa Patrão Machado Valory Heleno**  
**Secretária Municipal de Cultura**



**ATA DA NONA REUNIÃO ORDINÁRIA DA COMISSÃO PERMANENTE DE  
APLICAÇÃO DE PENALIDADE (COPAP)**

Aos vinte e seis dias do mês de novembro do ano de dois mil e vinte e cinco, às 10h (dez horas), reuniu-se a Comissão Permanente de Aplicação de Penalidade (COPAP), em sua nona reunião ordinária do exercício de 2025, realizada no auditório da Controladoria Geral do Município, localizado no 5º (quinto) andar do Centro Administrativo Hélio Carlos Manhães, com a presença dos membros regularmente convocados pelo Presidente da Comissão.

Devido à ausência do servidor Arthur Bernardo Buteri Duarte, Presidente da Comissão, por motivos médicos devidamente informados, a reunião foi aberta pela servidora Emilly Canzian Cararo, previamente designada pelo Presidente para atuar durante o período de seu afastamento.

Na sequência, a servidora, ora Presidente Interina, agradeceu a presença dos membros e, ato contínuo, nomeou a servidora Angelita Ferrari Cecotti Chequer como secretária *ad hoc* para lavratura da presente ata.

Ressalta-se, ainda, a ausência justificada da servidora Norma Iêda Amistá, mediante comunicação prévia enviada à Presidência, por motivos devidamente comprovados.

Aberta a ordem do dia, a Comissão deliberou, por unanimidade dos membros presentes, pelo prosseguimento processual e consequente instauração para apuração dos fatos, com expedição de notificação aos licitantes indicados nos Processos nº 45621/2025, 45624/2025, 39796/2023 e 5424/2023, para apresentação de defesa prévia no prazo de 10 (dez) dias, contados da formalização a ser realizada da respectiva notificação.

Na sequência, analisaram-se os Processos nº 23375/2025 e 22662/2025, verificando-se que ambos tratam da mesma conduta praticada pela mesma empresa. Assim, deliberou-se, por unanimidade, pelo apensamento dos autos, com consequente notificação da empresa para apresentação de defesa no prazo de 10 (dez) dias, nos termos da legislação vigente.

Em relação ao Processo nº 77170/2025, a Comissão deliberou, por maioria simples, pelo seu prosseguimento e consequente instauração para apuração dos fatos, com expedição de notificação ao licitante. Registra-se que, especificamente nesta votação, abstiveram-se de votar os servidores membros: Leonardo Passoni Altoé de Azevedo, Aretuza de Almeida Lima e Sebastião Márcio Pruculi Gazoni, em virtude de já terem participado de atos anteriores relacionados ao referido processo, o que poderia comprometer a imparcialidade na análise realizada por esta Comissão.

Em relação aos Processos nº 215596/2021 e 214163/2021, após a apresentação do relatório final, a Comissão deliberou, por unanimidade, pelo acolhimento integral das conclusões apresentadas, com a consequente aplicação da penalidade de advertência



ao licitante, nos termos dos fundamentos constantes dos respectivos relatórios, ficando registrado que os autos serão posteriormente encaminhados ao Secretário Municipal de Administração para a manifestação que lhe compete, conforme previsto na legislação vigente.

Ficou estabelecido que a próxima reunião ordinária ocorrerá no dia 17 de dezembro de 2025, às 10h (dez horas), no mesmo local desta reunião, ficando todos os membros, presentes ou ausentes, cientes por meio da disponibilização desta ata, independentemente de nova convocação.

Nada mais havendo a tratar, a reunião foi encerrada às 11h57min (onze horas e cinquenta e sete minutos), e eu, Angelita Ferrari Cecotti Chequer, secretária *ad hoc*, lavrei a presente ata em conjunto com a Presidência, que segue assinada por mim e pelos demais membros presentes.

Cachoeiro de Itapemirim/ES, 26 de novembro de 2025.

**EMILLY CANZIAN CARARO (CGM)**  
**Presidente Interina da COPAP - Decreto nº 35.178/2025**

**ANGELITA FERRARI CECOTTI CHEQUER (SEMGESP)**  
**Membro / Secretária "Ad Hoc" - Decreto nº 35.178/2025**

**LUCIANA SILVA CONTARINE (SEMO)**  
**Membro - Decreto nº 35.178/2025**

**DANIELA CONTARINI STEFANATO (SEMAD)**  
**Membro - Decreto nº 35.178/2025**

**SEBASTIÃO MÁRCIO PRUCOLI GAZONI (CGM)**  
**Membro – Decreto nº 35.184/2025**



**VILMA APARECIDA DE OLIVEIRA CESCUN (CGM)**

**Membro – Decreto nº 35.911/2025**

**ADRIANA FERREIRA DE OLIVEIRA FABELO (CGM)**

**Membro – Decreto nº 35.265/2025**

**LEONARDO PASSONI ALTOÉ DE AZEVEDO (SEME)**

**Membro – Decreto nº 36.175/2025**

**PATRÍCIA SABADINE DARGENGO (SEME)**

**Membro – Decreto nº 36.005/2025**

**ARETUZA DE ALMEIDA LIMA (SEME)**

**Membro – Decreto nº 36.183/2025**

**ISABELA SILVA FERREIRA BERSACULA (SEMMAT)**

**Membro – Decreto nº 36.332/2025**

**ALEXCHSSANDRE MASSOLAR HEMERLY (SEMFA)**

**Membro – Decreto nº 36.327/2025**



**SEMDES**  
SECRETARIA DE  
DESENVOLVIMENTO  
SOCIAL



## EDITAL DE CHAMAMENTO DO PROCESSO SELETIVO SIMPLIFICADO

### 2ª CHAMADA SEMDES

#### PREFEITURA MUNICIPAL DE CACHOEIRO DE ITAPEMIRIM EDITAIS Nº 1/2025 E 2/2025

A Secretaria Municipal de Desenvolvimento Social e Secretaria Municipal de Administração da Prefeitura Municipal de Cachoeiro de Itapemirim, no uso de suas atribuições legais e em conformidade com as normas que regem o Processo Seletivo Simplificado nº 1/2025 e 2/2025, **torna público o presente EDITAL DE CHAMAMENTO para realização de EXAME MÉDICO ADMISSIONAL**, fase obrigatória para a contratação dos candidatos classificados, para atuação na Secretaria Municipal de Desenvolvimento Social.

#### 1. DO CHAMAMENTO

Ficam convocados os candidatos **classificados para os cargos de Auxiliar Administrativo, Auxiliar de Serviços Gerais, Artífice de Obras e Serviços Públicos, Auxiliar de Obras e Serviços Públicos, Cuidador Social, Professor PEB D (Pedagogo – 40h/s), Psicólogo e Assistente Social**, relacionados no resultado oficial do Processo Seletivo Simplificado nº 1/2025 e 2/2025, a comparecerem para **exame médico admissional**, conforme data e local a seguir especificados:

#### 2. DO LOCAL DO EXAME

Os candidatos deverão comparecer **no dia 8 de dezembro de 2025, segunda-feira**, na empresa contratada pela Prefeitura para realização de exames admissionais:

##### **Clínica Inovar**

Endereço: **Rua 25 de Março, nº 89, Bairro Centro – Cachoeiro de Itapemirim/ES**

*O candidato deverá apresentar documento oficial com foto e demais documentos solicitados para avaliação clínica, quando aplicável.*

#### 3. DAS DISPOSIÇÕES GERAIS

3.1. O não comparecimento na data estabelecida **implicará na desistência** do candidato e consequente eliminação do Processo Seletivo.

SECRETARIA DE DESENVOLVIMENTO SOCIAL  
Av. Nossa Senhora da Consolação, Nº 132, Vila Rica  
Cachoeiro de Itapemirim - ES  
TEL: 28 31.55 – 5263  
semdes.almoxtarifado@cachoeiro.es.gov.br







3.2. O horário individual de atendimento poderá ser informado previamente pela Secretaria ou ajustado diretamente na chegada do candidato, conforme ordem de chamada e organização da clínica.

3.3. Este edital será publicado no site oficial da Prefeitura Municipal de Cachoeiro de Itapemirim e demais meios de divulgação administrativa.

#### 4. DA VIGÊNCIA DO CHAMAMENTO

Este chamamento tem validade estritamente para a data e finalidade aqui estabelecidas.

**Cachoeiro de Itapemirim/ES, 4 de dezembro de 2025.**

**Secretaria Municipal de Desenvolvimento Social  
Secretaria Municipal de Administração  
Prefeitura Municipal de Cachoeiro de Itapemirim**

PROCESSO SELETIVO SIMPLIFICADO SEMAD Nº 1/2025

#### AUXILIAR DE SERVIÇOS GERAIS

Classificação	Inscrição	Nome	Situação para exame admissional
79º	3769	MAYARA ALDANO RAMOS MARTINS	Convocado
80º	3409	MARCELO MARTINS DE MATTOS	Convocado
81º	3134	RAFAELA ARAUJO PANETTO BONO	Convocado
83º	2394	LUCIMARA BENTO DA ROCHA	Convocado
84º	5731	VALDIRENE SILVA RANGEL LIMA	Convocado
85º	1196	CRISTIANE DE OLIVEIRA LOURENÇO	Convocado
86º	3096	MIDIAN SOUZA	Convocado
87º	1810	AFONSO LOUSADA HOINHAS	Convocado
88º	4502	IVAN DE PAULA FERREIRA	Convocado
89º	2738	MARIA DA PENHA VIEIRA SOUZA	Convocado

SECRETARIA DE DESENVOLVIMENTO SOCIAL  
Av. Nossa Senhora da Consolação, N° 132, Vila Rica  
Cachoeiro de Itapemirim - ES  
TEL: 28 3155 – 5263  
semdes.almoxarifado@cachoeiro.es.gov.br







91º	1557	FRANCISCO RODRIGUES PIMENTEL	Convocado
92º	4401	HILDA BEATRIS RIBEIRO SANTOS PEREIRA	Convocado
93º	995	GENAINA PEIXOTO MACEDO	Convocado
94º	5152	SANDRA DEZAN DE SANT ANNA GUARINO	Convocado
96º	3945	SEBASTIANA RAQUEL FERREIRA MOREIRA	Convocado
97º	1831	RAFAEL CARDOSO PAULO	Convocado
98º	2191	PATRICK DE CARVALHO	Convocado
99º	3349	VERONICA COSTA CONCEIÇÃO	Convocado
100º	5621	LETICIA DA SILVA MARIA	Convocado
101º	1417	VERONICA CALAIS DA CONCEICAO	Convocado
102º	4212	WALLACE FONSECA POLONINI	Convocado
103º	2564	YAGO CLEMENTE DE OLIVEIRA COSTA	Convocado
104º	5516	MAYARA GUIMARAES MACEDO	Convocado
106º	5437	VALCI DOS SANTOS DA SILVA	Convocado
107º	3131	MARIA MARTA DE ALMEIDA CORREA	Convocado
108º	5074	JOSILEIA DOS SANTOS SILVA GOMES	Convocado
109º	2231	MARCOS DE ASSIS MOSER	Convocado
110º	5828	MANUELA GOMES SOUZA	Convocado
112º	2761	RENI GARCIA VENTURA	Convocado
114º	2228	SAMARA DO NASCIMENTO OLIVEIRA MIRANDA	Convocado
116º	2259	WALTER RIBEIRO DOS SANTOS	Convocado
117º	5943	MARINEZ MARQUES	Convocado
118º	671	DANIEL SILVA BELO	Convocado
119º	3405	ANA MARTA DE OLIVEIRA FERREIRA	Convocado
120º	2370	LUCAS RIBEIRO SILVA	Convocado
121º	3914	MARIA DA PENHA LAMON SEQUIM	Convocado
122º	76	SEBASTIANA GOMES DOS SANTOS	Convocado
123º	3659	MARILENE DOS SANTOS COSTA	Convocado
124º	5227	LUIZ LEITE RIBEIRO	Convocado
125º	2417	SANDRO NETO	Convocado

SECRETARIA DE DESENVOLVIMENTO SOCIAL  
Av. Nossa Senhora da Consolação, N° 132, Vila Rica  
Cachoeiro de Itapemirim - ES  
TEL: 28 3155 – 5263  
semdes.almoxarifado@cachoeiro.es.gov.br







126º	4880	EDSON LOPES DOS SANTOS	Convocado
127º	4310	MARGARIDA DA SILVA COSTA	Convocado
128º	2825	JULIO CESAR DA SILVA SEABRA	Convocado
129º	1886	LIGIANE GOMES DA SILVA	Convocado
130º	256	LEIDIANA OLMO MARQUES	Convocado
131º	758	ELISANGELA REIS DOS SANTOS	Convocado
132º	1424	CRISTHIANYKELY BELMIRO COUTO	Convocado
133º	5709	MARIA JOSE DE BARROS GABRY LOPES	Convocado
134º	4407	MARIA ADELINA TURINI	Convocado
135º	3867	MICHELLE ELIAS ALVES	Convocado
136º	3205	ANDRESSA SOARES MADEIRA	Convocado
137º	5864	MARINALVA DE CASTRO LAURINDO	Convocado
138º	5097	ADRIANA RIBEIRO DAS NEVES	Convocado
139º	3540	CARMEN LUIZA DA SILVA VASQUES	Convocado
140º	4177	SEBASTIÃO EGIDIO XAVIER	Convocado
141º	2544	ELIS REGINA LABER FAUSTINO	Convocado
142º	1958	ANA PAULA VIEIRA DA SILVA	Convocado
143º	5815	LUIZ DOS MILAGRES MIRANDA	Convocado
144º	2792	BERTS DA SILVA GOMES	Convocado
145º	3697	VICENTE BELATO	Convocado

**NEGROS/PRETOS, PARDOS E INDÍGENAS**

**AUXILIAR DE SERVIÇOS GERAIS**

22º	3769	MAYARA ALDANO RAMOS MARTINS	Convocado
23º	2394	LUCIMARA BENTO DA ROCHA	Convocado
24º	4112	MARENILTA ARTHUR DE OLIVEIRA	Convocado
25º	1557	FRANCISCO RODRIGUES PIMENTEL	Convocado
26º	4566	CLAUDIA DE LOURDES FRANCISCO PNTTO	Convocado
27º	3349	VERONICA COSTA CONCEIÇÃO	Convocado
28º	5437	VALCI DOS SANTOS DA SILVA	Convocado
29º	3131	MARIA MARTA DE ALMEIDA CORREA	Convocado

SECRETARIA DE DESENVOLVIMENTO SOCIAL  
Av. Nossa Senhora da Consolação, N° 132, Vila Rica  
Cachoeiro de Itapemirim - ES  
TEL: 28 3155 – 5263  
semdes.almoxarifado@cachoeiro.es.gov.br







30º	2761	RENI GARCIA VENTURA	Convocado
31º	1622	ROSANA DE SIQUEIRA DE SOUZA VILELA	Convocado
32º	2259	WALTER RIBEIRO DOS SANTOS	Convocado
33º	3405	ANA MARTA DE OLIVEIRA FERREIRA	Convocado
34º	2370	LUCAS RIBEIRO SILVA	Convocado
35º	3659	MARILENE DOS SANTOS COSTA	Convocado
36º	2417	SANDRO NETO	Convocado
37º	4880	EDSON LOPES DOS SANTOS	Convocado
38º	4310	MARGARIDA DA SILVA COSTA	Convocado
39º	758	ELISANGELA REIS DOS SANTOS	Convocado
40º	1424	CRISTHIANYKELY BELMIRO COUTO	Convocado
41º	5097	ADRIANA RIBEIRO DAS NEVES	Convocado

**PESSOAS COM DEFICIÊNCIA (PCD)**

**AUXILIAR DE SERVIÇOS GERAIS**

2º	5864	MARINALVA DE CASTRO LAURINDO	Convocado
----	------	------------------------------	-----------

**PROCESSO SELETIVO SIMPLIFICADO SEMAD Nº 1/2025**

**AUXILIAR ADMINISTRATIVO**

Classificação	Inscrição	Nome	Situação para exame admissional
64º	835	MATHEUS SANTANA	Convocado
65º	2047	MARCOS ROGERIO DE OLIVEIRA CAMPOS	Convocado
66º	1719	JULIANA CAPAZ DE MELO	Convocado
67º	4084	LAUDICEIA DO NASCIMENTO CORREA	Convocado
68º	733	ALINE GUIMARAES CAETANO DE OLIVEIRA	Convocado
69º	3171	PAMELA OLIVEIRA MARCELINO	Convocado
70º	3777	SARAH MOYSES BARBOSA	Convocado
71º	214	JAQUELINE DA SILVA DANIEL	Convocado
72º	1588	JÉSSICA GLEICE CHAVES DE ALMEIDA OLIVEIRA	Convocado
73º	3177	BEATRIZ DE MOURA FRANCISCHETTO	Convocado
74º	5177	DEBORA ALVES DA SILVA SANTOS	Convocado

SECRETARIA DE DESENVOLVIMENTO SOCIAL  
Av. Nossa Senhora da Consolação, Nº 132, Vila Rica  
Cachoeiro de Itapemirim - ES  
TEL: 28 3155 – 5263  
semdes.almoxtarifado@cachoeiro.es.gov.br





75º	811	AMANDA SOUZA PAGANOTTI	Convocado
76º	3058	MARIA DAS GRAÇAS CONCEIÇÃO	Convocado
77º	953	PRISCILA VERZOLA	Convocado
78º	5487	DAIANE DE CASSIA GOMES MARTINS	Convocado
79º	763	CARLA MARTINS DE CARVALHO	Convocado
80º	4207	VÍTOR SILVA ALCÂNTARA	Convocado
81º	5529	MICHELLE SAVIGNON	Convocado
82º	1642	RAFAELA REBONATO MOTTA	Convocado
83º	1214	AMANDA PASSINE OLIVEIRA DA SILVA	Convocado
84º	1575	WENDERSON MACHADO DA SILVA	Convocado
85º	2477	BARTIRA COLA GONÇALVES	Convocado
86º	1123	ILMA SOARES PAULINO	Convocado
87º	1065	RAFAEL DE OLIVEIRA MENINI	Convocado
88º	2886	LUCIA HELENA CARIAS DE PAULA	Convocado
89º	4960	LUCIANA DA SILVA	Convocado
90º	3002	VIVIANE LUNZ FILGUEIRA BAZONI	Convocado
91º	5966	BRUNNO SILVA FRUCTUOSO	Convocado
92º	2049	CRISTYANE SILVA CATTEM	Convocado
93º	5986	JESSICA SILVA AMORIM	Convocado

**NEGROS/PRETOS, PARDOS E INDÍGENAS**

**AUXILIAR ADMINISTRATIVO**

1º	2235	ANDERSON RAVERA	Convocado
2º	5691	PATRICIA FERREIRA DA SILVA	Convocado
3º	4275	JOSIVELTON DA SILVA PEREIRA	Convocado
4º	1468	DÉBORA APARECIDA MENDES BARROS DO NASCIMENTO	Convocado
5º	1491	LETÍCIA ANGELO LAZARO	Convocado
6º	1619	GEDIANA HERCULANO FAGUNDES	Convocado
7º	2280	RILDO SOARES RODRIGUES	Convocado
8º	1694	MARILENE EDUARDO FRANCISCO	Convocado
9º	1785	ELIZANGELA CARDOSO RANGEL	Convocado
10º	691	MICHELE APARECIDA DOS SANTOS	Convocado

SECRETARIA DE DESENVOLVIMENTO SOCIAL  
Av. Nossa Senhora da Consolação, N° 132, Vila Rica  
Cachoeiro de Itapemirim - ES  
TEL: 28 3155 – 5263  
sem.des.almoxtarifado@cachoeiro.es.gov.br







11º	3616	LUZILENE DOS SANTOS FERREIRA	Convocado
12º	3147	RAFAELA MARINS TOSATO	Convocado
13º	5435	MARIANE DE ALMEIDA FERREIRA	Convocado
14º	3393	KELLEN KETYSSA MATTEDI PROCOPIO	Convocado
15º	3806	RAFAEL SANTOS ZANGEROLAME DE OLIVEIRA	Convocado
16º	4425	SUELEN RAMOS SOUZA VIGNA	Convocado
17º	835	MATHEUS SANTANA	Convocado
18º	4084	LAUDICEIA DO NASCIMENTO CORREA	Convocado
19º	5177	DEBORA ALVES DA SILVA SANTOS	Convocado
20º	811	AMANDA SOUZA PAGANOTTI	Convocado
21º	3058	MARIA DAS GRAÇAS CONCEIÇÃO	Convocado
22º	5487	DAIANE DE CASSIA GOMES MARTINS	Convocado
23º	1575	WENDERSON MACHADO DA SILVA	Convocado
24º	2886	LUCIA HELENA CARIAS DE PAULA	Convocado

PROCESSO SELETIVO SIMPLIFICADO SEMAD Nº 1/2025

**ARTÍFICE DE OBRAS E SERVIÇOS PÚBLICOS**

Classificação	Inscrição	Nome	Situação para exame admissional
2º	2447	GETULIO DA SILVA	Convocado

PROCESSO SELETIVO SIMPLIFICADO SEMAD Nº 1/2025

**AUXILIAR DE OBRAS E SERVIÇOS PÚBLICOS**

Classificação	Inscrição	Nome	Situação para exame admissional
24º	1982	RENATO JOSE ALVES COSTA	Convocado
25º	5809	HERCULES SOARES DE MEDEIROS	Convocado
26º	2095	ALCILENE RUFINO DE OLIVEIRA	Convocado

SECRETARIA DE DESENVOLVIMENTO SOCIAL  
Av. Nossa Senhora da Consolação, Nº 132, Vila Rica  
Cachoeiro de Itapemirim - ES  
TEL: 28 3155 – 5263  
sem.des.almoxtarifado@cachoeiro.es.gov.br





27º	3939	GRACIANA GABRIELI HOZA GALVÃO	Convocado
28º	5718	ROGÉRIO ALVES DE FREITAS	Convocado
29º	2086	ROBERTO GUSTAVO SANTOS DIAS	Convocado
30º	2282	SERGIO LUIZ DE OLIVEIRA	Convocado
31º	257	WELINGTON PUPA	Convocado
32º	2112	MARCELLE BARBOZA GARDIOLI	Convocado

**NEGROS/PRETOS, PARDOS E INDÍGENAS**

**AUXILIAR DE OBRAS E SERVIÇOS PÚBLICOS**

6º	1982	RENATO JOSE ALVES COSTA	Convocado
7º	5718	ROGÉRIO ALVES DE FREITAS	Convocado
8º	2086	ROBERTO GUSTAVO SANTOS DIAS	Convocado

PROCESSO SELETIVO SIMPLIFICADO SEMDES Nº 2/2025

**ASSISTENTE SOCIAL**

Classificação	Inscrição	Nome	Situação para exame admissional
<b>CLASSIFICAÇÃO GERAL</b>			
14º	5063	LEIDIANA DA SILVA MOREIRA	Convocado
15º	3793	JULIANA RABELO VANTIL VIALE	Convocado
16º	4273	FERNANDA RAIMUNDO ALVES	Convocado
17º	5850	JAQUELINE GONÇALVES VERÍSSIMO	Convocado

**NEGROS/PRETOS, PARDOS E INDÍGENAS**

**ASSISTENTE SOCIAL**

5º	4273	FERNANDA RAIMUNDO ALVES	Convocado
----	------	-------------------------	-----------

PROCESSO SELETIVO SIMPLIFICADO SEMDES Nº 2/2025

**CUIDADOR SOCIAL**

Classificação	Inscrição	Nome	Situação para exame Admissional
2º	2414	ROSIMAR TEIXEIRA FIDELIS DA SILVA	Convocado
3º	5866	FABRINE GAVA DA SILVA	Convocado
8º	5650	KELLEN KETYSSA MATTEDI PROCOPIO	Convocado

SECRETARIA DE DESENVOLVIMENTO SOCIAL  
Av. Nossa Senhora da Consolação, Nº 132, Vila Rica  
Cachoeiro de Itapemirim - ES  
TEL: 28 3155 – 5263  
sem.des.almoxtarifado@cachoeiro.es.gov.br







9º	4537	IZABELA SANTOS DA SILVA	Convocado
13º	328	WENDERSON MACHADO DA SILVA	Convocado
17º	2739	LUCIMARA BENTO DA ROCHA	Convocado
18º	5800	LUANA DA SILVA VIEIRA QUEIROZ	Convocado
30º	2912	ROZENIR TOMAZ DE OLIVEIRA	Convocado
33º	677	FABIANA RODRIGUES CORRÊA	Convocado
35º	3809	MAYARA BARBOSA DOS REIS	Convocado
36º	4584	ANNA CAROLINE CRUZ VEREDIANO	Convocado
37º	2458	ANTÔNIO ORLANDO DE SOUZA CARVALHO FIDELIS DA SILVA	Convocado
41º	4658	VALERIA FELIX DE SOUZA	Convocado
44º	2734	SUELY FLORIANO DE OLIVEIRA	Convocado
48º	3801	SILVANIA MEZINI CURITIBA OLIVEIRA	Convocado
53º	4024	ROBERTA GISELE RANGEL SILVA	Convocado
54º	1540	DIEGO DA SILVA PALACIO	Convocado
57º	2994	GEISIELE DE CARVALHO MOTE GOMES	Convocado
58º	3410	FERNANDA JAQUELINE LÚCIO VELOSO	Convocado
61º	2257	JULIA ANDRE DE SA MESQUITA	Convocado
65º	3925	BIANCA FARIAS PONTES BARCELLOS	Convocado
77º	1144	DAISE MOREIRA DOS REIS	Convocado
79º	2512	VICTOR DE OLIVEIRA BARRETO	Convocado
83º	5736	LETÍCIA TEIXEIRA SILVA OLIVEIRA	Convocado
85º	273	JENIFER BATISTA GIL RISCADO	Convocado
89º	853	SHAIRA SILVA DANSI	Convocado
92º	2853	MIRELLY DA SILVA OLIVEIRA GOMES	Convocado
95º	2485	CATHERINA GIORI CALLEGARI LOMBARDO	Convocado
98º	513	WELLINGTON ALMEIDA GUIMARAES	Convocado
99º	1083	VALERIA SANTOS RAVERA	Convocado
100º	371	ANGELICA DOS SANTOS LUIZ	Convocado
101º	4107	LETÍCIA DOS SANTOS OLIVEIRA	Convocado
102º	5552	GABRIELA LUCIANO DA SILVA	Convocado
103º	1830	LETICIA MAMEDE MONTEIRO DA SILVA	Convocado

SECRETARIA DE DESENVOLVIMENTO SOCIAL  
Av. Nossa Senhora da Consolação, N° 132, Vila Rica  
Cachoeiro de Itapemirim - ES  
TEL: 28 3155 – 5263  
sem.des.almoxarifado@cachoeiro.es.gov.br





104º 4129 LAYSA VITORIA ZILIO MARTINS Convocado

**CUIDADOR SOCIAL (PCD)**

35º 5552 GABRIELA LUCIANO DA SILVA Convocado

**PROCESSO SELETIVO SIMPLIFICADO SEMDES Nº 2/2025**

**PROFESSOR PEB-D**

Classificação	Inscrição	Nome	Situação para exame admissional
50º	4860	LUANA DOS SANTOS RODRIGUES	Convocado
51º	1311	MAGNA MAGALHAES	Convocado
52º	1945	EDNA ALICE	Convocado
53º	1569	KARLA LIMA GHIOTTO CASTANHI	Convocado
54º	5283	MICHELLE TEREZINHA THIENGO CORTEZINI BAZONI	Convocado
55º	5638	PAOLA ZANON PEREIRA	Convocado
56º	1193	GECIMAR SOUZA LEMOS	Convocado

**NEGROS/PRETOS, PARDOS E INDÍGENAS**

**PROFESSOR PEB D**

12º 1193 GECIMAR SOUZA LEMOS Convocado

**PROCESSO SELETIVO SIMPLIFICADO SEMDES Nº 2/2025**

**PSICÓLOGO**

Classificação	Inscrição	Nome	Situação para exame admissional
19º	3750	ALICE SALLES COELHO SEMPLICIO	Convocado
20º	3093	ANA PAULA TEIXEIRA DOS SANTOS	Convocado
21º	1288	AMANDA GUILHERME NOVO COLA	Convocado
22º	1306	JÚLIA SILVA GARDIOLI	Convocado
23º	183	JULIA FREIRE BRUNO NEVES	Convocado
24º	2406	SARA SILVA DE MELO	Convocado
25º	5849	ROSILAINE MOREIRA DE AQUINO	Convocado

SECRETARIA DE DESENVOLVIMENTO SOCIAL  
Av. Nossa Senhora da Consolação, Nº 132, Vila Rica  
Cachoeiro de Itapemirim - ES  
TEL: 28 3155 – 5263  
semdes.almoxarifado@cachoeiro.es.gov.br







26º	4437	REINALDO FERREIRA DE OLIVEIRA	Convocado
27º	3122	ELISANGELA MOREIRA TEIXEIRA	Convocado
28º	4072	EMANUELLA DE ARAUJO BARRETO POZZI OLIVEIRA	Convocado
29º	5959	ALINE PERIM GUIMARAES PIRES	Convocado
30º	4497	EDELWEISS MARREIRA LAUNÉ	Convocado
31º	5146	GABRIELA RIGÃO DOS SANTOS	Convocado
32º	245	ALINE FIGUEIREDO DE ALMEIDA VALDO	Convocado
33º	2550	ANA LUCIA CABANEZ VIEIRA	Convocado
34º	5734	JOSELY DA SILVA QUARESMA	Convocado

**NEGROS/PRETOS, PARDOS E INDÍGENAS**

**PSICÓLOGO**

2º	4497	EDELWEISS MARREIRA LAUNÉ	Convocado
----	------	--------------------------	-----------

SECRETARIA DE DESENVOLVIMENTO SOCIAL  
Av. Nossa Senhora da Consolação, N° 132, Vila Rica  
Cachoeiro de Itapemirim - ES  
TEL: 28 3155 – 5263  
semdes.almoxarifado@cachoeiro.es.gov.br





**TORNA PÚBLICA A ELIMINAÇÃO DE CANDIDATOS CONVOCADOS PARA  
EXAME ADMISSIONAL E ASSINATURA DE CONTRATO  
REFERENTE AOS PROCESSOS SELETIVOS SIMPLIFICADOS – EDITAIS Nº  
1/2025 E Nº 2/2025**

A Secretaria Municipal de Desenvolvimento Social – SEMDES, da Prefeitura Municipal de Cachoeiro de Itapemirim, no uso de suas atribuições legais e considerando o disposto nos Editais nº 1/2025 e nº 2/2025, que regem os Processos Seletivos Simplificados para contratação temporária de profissionais para atuação na SEMDES, torna pública a **eliminação de candidatos convocados**, em razão do **não comparecimento no prazo estabelecido e/ou não apresentação da documentação exigida**, conforme previsto nos referidos editais.

**1. DOS CANDIDATOS ELIMINADOS**

Em conformidade com as normas dos Processos Seletivos Simplificados – Editais nº 1/2025 e nº 2/2025, ficam oficialmente eliminados os candidatos abaixo relacionados:

**Edital nº 1/2025**

Classificação	Inscrição	Nome	Cargo	Motivo
1º	5753	Devair de Almeida Olmo	Artífice de Obras e Serviços Públicos	Inapto no exame admissional

Classificação	Inscrição	Nome	Cargo	Motivo
1º	5178	Paulo Sérgio dos Santos Fraga	Auxiliar de Obras e Serviços Públicos	Falta da assinatura de contrato
2º	2222	Joevan dos Santos Laiber	Auxiliar de Obras e Serviços Públicos	Falta da assinatura de contrato
3º	1157	Victor Moreira	Auxiliar de Obras e Serviços Públicos	Falta da assinatura de contrato
4º	207	Guilherme Monteiro Dutra	Auxiliar de Obras e Serviços Públicos	Falta da assinatura de contrato
5º	4810	Ledir Gomes de Moraes Motta	Auxiliar de Obras e Serviços Públicos	Falta da assinatura de contrato
6º	4500	Rodolfo Louzada Fortunato	Auxiliar de Obras e Serviços Públicos	Falta da assinatura de contrato

SECRETARIA DE DESENVOLVIMENTO SOCIAL  
Av. Nossa Senhora da Consolação, Nº 132, Vila Rica  
Cachoeiro de Itapemirim - ES  
TEL: 28 3155 – 5263  
semdes.almojarifado@cachoeiro.es.gov.br





**SEMDES**  
SECRETARIA DE  
DESENVOLVIMENTO  
SOCIAL



7º	4136	Geovane Vinga	Auxiliar de Obras e Serviços Públicos	Falta da assinatura de contrato
8º	5276	Joceni de Oliveira	Auxiliar de Obras e Serviços Públicos	Falta da assinatura de contrato
9º	3512	Glaciane Costa Francisco Bernardino	Auxiliar de Obras e Serviços Públicos	Falta da assinatura de contrato

Classificação	Inscrição	Nome	Cargo	Motivo
1º	2660	Jonas Jesus Dias	Auxiliar de Serviços Gerais	Falta da assinatura de contrato
3º	2536	Marcelo Júnior Pereira	Auxiliar de Serviços Gerais	Falta da assinatura de contrato
4º	935	Victor Moreira	Auxiliar de Serviços Gerais	Falta da assinatura de contrato
5º	3308	Jony Santos Diogo	Auxiliar de Serviços Gerais	Desistência Formal
6º	3735	Tiago das Neves Ventura	Auxiliar de Serviços Gerais	Falta da assinatura de contrato
7º	5367	Dayane Costa da Silva Souza	Auxiliar de Serviços Gerais	Falta da assinatura de contrato
8º	3539	Cláudio Correa Cabral	Auxiliar de Serviços Gerais	Desistência Formal
10º	480	Michele da Rosa Candal	Auxiliar de Serviços Gerais	Falta da assinatura de contrato
12º	2250	Joevan dos Santos Laiber	Auxiliar de Serviços Gerais	Falta da assinatura de contrato
13º	2972	Manoel Andrade de Oliveira Júnior	Auxiliar de Serviços Gerais	Falta da assinatura de contrato
14º	4402	Rodolfo Louzada Fortunato	Auxiliar de Serviços Gerais	Falta da assinatura de contrato
15º	2621	Geovane Vinga	Auxiliar de Serviços Gerais	Falta da assinatura de contrato
16º	4534	Tatiane da Silva Oliveira	Auxiliar de Serviços Gerais	Falta da assinatura de contrato

SECRETARIA DE DESENVOLVIMENTO SOCIAL  
Av. Nossa Senhora da Consolação, N° 132, Vila Rica  
Cachoeiro de Itapemirim - ES  
TEL: 28 3155 – 5263  
semdes.almoarifado@cachoeiro.es.gov.br



**SEMDES**  
SECRETARIA DE  
DESENVOLVIMENTO  
SOCIAL



17º	2002	Maria Aparecida Mendes Costa	Auxiliar de Serviços Gerais	Falta da assinatura de contrato
18º	5296	Joceni de Oliveira	Auxiliar de Serviços Gerais	Falta da assinatura de contrato
20º	3537	Glaciane Costa Francisco Bernardino	Auxiliar de Serviços Gerais	Falta da assinatura de contrato
23º	3320	Ellen Ferreira Bastos	Auxiliar de Serviços Gerais	Falta da assinatura de contrato
24º	2494	Sonia Maria Vieira Velasco	Auxiliar de Serviços Gerais	Falta da assinatura de contrato
25º	5020	Rosane Silva Couto Vascounto	Auxiliar de Serviços Gerais	Falta da assinatura de contrato
26º	1716	Rutinea Alves Macedo Silva	Auxiliar de Serviços Gerais	Falta da assinatura de contrato
27º	5593	Marileila da Rosa	Auxiliar de Serviços Gerais	Falta da assinatura de contrato
28º	3348	Ana Ilda Souza Lopes	Auxiliar de Serviços Gerais	Desistência Formal
29º	4541	Maurício da Silva Gomes	Auxiliar de Serviços Gerais	Falta da assinatura de contrato
30º	5972	Rosângela Maria Ferreira da Silva Carolo	Auxiliar de Serviços Gerais	Falta da assinatura de contrato
31º	4487	Elimário Cypriano Valeriano	Auxiliar de Serviços Gerais	Falta da assinatura de contrato
32º	3418	Adson Bruneli	Auxiliar de Serviços Gerais	Falta da assinatura de contrato
33º	2794	Josiane de Souza Adão	Auxiliar de Serviços Gerais	Falta da assinatura de contrato
34º	6049	Deiveti Aleimda Damasceno	Auxiliar de Serviços Gerais	Falta da assinatura de contrato
37º	1595	Beatriz Lesquives Depollo	Auxiliar de Serviços Gerais	Falta da assinatura de contrato
38º	1566	Rosemere Ferreira	Auxiliar de Serviços Gerais	Falta da assinatura

SECRETARIA DE DESENVOLVIMENTO SOCIAL  
Av. Nossa Senhora da Consolação, N° 132, Vila Rica  
Cachoeiro de Itapemirim - ES  
TEL: 28 3155 – 5263  
semdes.almoarifado@cachoeiro.es.gov.br







				de contrato
42°	942	Irene dos Santos Theodorico	Auxiliar de Serviços Gerais	Falta da assinatura de contrato
43°	2629	Sebastiana Lúcia Costa Pereira	Auxiliar de Serviços Gerais	Falta da assinatura de contrato
44°	2089	Alciene Rufino de Oliveira	Auxiliar de Serviços Gerais	Falta da assinatura de contrato
45°	2882	Cíntia Barbosa	Auxiliar de Serviços Gerais	Desistência formal
46°	1627	Marilene Charra dos Santos	Auxiliar de Serviços Gerais	Falta da assinatura de contrato
47°	3932	Graciana Gabrieli Hoza Galvão	Auxiliar de Serviços Gerais	Desistência formal
48°	2903	Maria da Penha Brum Amaral	Auxiliar de Serviços Gerais	Desistência formal
50°	5040	Ludmila Santana Candeia	Auxiliar de Serviços Gerais	Falta da assinatura de contrato
51°	918	Maria Aparecida Fernando	Auxiliar de Serviços Gerais	Falta da assinatura de contrato
52°	2409	Elizandra Martins da Silva	Auxiliar de Serviços Gerais	Falta da assinatura de contrato
53°	4044	Poliana Ferreira dos Santos	Auxiliar de Serviços Gerais	Falta da assinatura de contrato
54°	5301	Fabricio Campos Bine	Auxiliar de Serviços Gerais	Falta da assinatura de contrato
55°	5173	Nelson Gabriel Soares Ferreira Bastos	Auxiliar de Serviços Gerais	Falta da assinatura de contrato
56°	2531	Lia Brito e Silva	Auxiliar de Serviços Gerais	Falta da assinatura de contrato
57°	2791	Maria Rosilene Rodrigues Soares	Auxiliar de Serviços Gerais	Falta da assinatura de contrato
58°	3127	Delzidete das Graças de Souza	Auxiliar de Serviços Gerais	Falta da assinatura de contrato

SECRETARIA DE DESENVOLVIMENTO SOCIAL  
Av. Nossa Senhora da Consolação, N° 132, Vila Rica  
Cachoeiro de Itapemirim - ES  
TEL: 28 3155 – 5263  
semdes.almoxtarifado@cachoeiro.es.gov.br







60º	1897	Fabiana Brambrila Manhoni	Auxiliar de Serviços Gerais	Falta da assinatura de contrato
61º	5549	Lucinara Maroni Mendes	Auxiliar de Serviços Gerais	Falta da assinatura de contrato
63º	764	Maria Aparecida Paulino da Silva	Auxiliar de Serviços Gerais	Desistência formal
64º	1743	Ana Maria Pires Antônio Matos	Auxiliar de Serviços Gerais	Falta da assinatura de contrato
65º	5253	Roberto Gustavo Santos Dias	Auxiliar de Serviços Gerais	Falta da assinatura de contrato
66º	2175	José Raimundo de Jesus	Auxiliar de Serviços Gerais	Falta da assinatura de contrato
67º	1873	Maria Gláucia de Oliveira Carias	Auxiliar de Serviços Gerais	Falta da assinatura de contrato
69º	2631	Margarida Maria Guimarães Sella	Auxiliar de Serviços Gerais	Falta da assinatura de contrato
71º	5984	Solange Oliveira de Jesus Salucci	Auxiliar de Serviços Gerais	Falta da assinatura de contrato
74º	2986	Alcineia Lopes	Auxiliar de Serviços Gerais	Falta da assinatura de contrato
75º	944	Ana Rita dos Santos Louzada	Auxiliar de Serviços Gerais	Falta da assinatura de contrato
76º	1227	Daniela da Anunciação Moreira	Auxiliar de Serviços Gerais	Falta da assinatura de contrato

Classificação	Inscrição	Nome	Cargo	Motivo
1º	4020	Tânia Mara Dutra Soromenho	Auxiliar Administrativo	Falta da assinatura de contrato
2º	3477	Ivani Eloi de Brito Lima	Auxiliar Administrativo	Falta da assinatura de contrato
3º	2096	Rosa Helena Gonçalves da Silva Turini	Auxiliar Administrativo	Desistência formal
6º	2316	Kelly Cristina dos	Auxiliar Administrativo	Falta da assinatura

SECRETARIA DE DESENVOLVIMENTO SOCIAL  
Av. Nossa Senhora da Consolação, N° 132, Vila Rica  
Cachoeiro de Itapemirim - ES  
TEL: 28 3155 – 5263  
semdes.almoxtarifado@cachoeiro.es.gov.br





		Santos		de contrato
7º	5908	Ana Machado Gomes	Auxiliar Administrativo	Falta da assinatura de contrato
8º	4962	Maria Aparecida Paulucio dos Reis	Auxiliar Administrativo	Falta da assinatura de contrato
10º	2292	Andreia Moraes Abreu Bestete	Auxiliar Administrativo	Falta da assinatura de contrato
11º	4272	Matheus Monteiro Mendes Toledo	Auxiliar Administrativo	Falta da assinatura de contrato
12º	2235	Anderson Ravera	Auxiliar Administrativo	Falta da assinatura de contrato
13º	4433	Débora da Silva Gonçalves	Auxiliar Administrativo	Falta da assinatura de contrato
14º	5691	Patrícia Ferreira da Silva	Auxiliar Administrativo	Falta da assinatura de contrato
16º	5272	Felipe Ribeiro de Souza	Auxiliar Administrativo	Falta da assinatura de contrato
17º	4275	Josivelton da Silva Pereira	Auxiliar Administrativo	Falta da assinatura de contrato
18º	1468	Débora Aparecida Mendes Barros do Nascimento	Auxiliar Administrativo	Falta da assinatura de contrato
20º	2854	Ana Carolina Fraga dos Santos Silva Rodrigues	Auxiliar Administrativo	Falta da assinatura de contrato
21º	1619	Gediana Herculano Fagundes	Auxiliar Administrativo	Falta da assinatura de contrato
22º	284	Bruna Petri Barboza	Auxiliar Administrativo	Falta da assinatura de contrato
23º	4748	Ingrid Vasconcelos Martins	Auxiliar Administrativo	Falta da assinatura de contrato
24º	2273	Drielly Veríssimo Oliveira	Auxiliar Administrativo	Falta da assinatura de contrato
26º	1470	João Vitor Ambrósio	Auxiliar Administrativo	Falta da assinatura

SECRETARIA DE DESENVOLVIMENTO SOCIAL  
Av. Nossa Senhora da Consolação, N° 132, Vila Rica  
Cachoeiro de Itapemirim - ES  
TEL: 28 3155 – 5263  
sem.des.almoxtarifado@cachoeiro.es.gov.br





		Pereira		de contrato
28º	4863	Fabrizio Tanure da Silva	Auxiliar Administrativo	Falta da assinatura de contrato
29º	726	Lucas Ramos Graceli	Auxiliar Administrativo	Falta da assinatura de contrato
30º	2280	Rildo Soares Rodrigues	Auxiliar Administrativo	Falta da assinatura de contrato

Classificação	Inscrição	Nome	Cargo	Motivo
1º	4257	Edimar Alves da Silva	Motorista	Falta da assinatura de contrato
2º	5044	Josiene Barcelos de Souza	Motorista	Falta da assinatura de contrato
4º	4938	Gilcinei da Costa Pereira	Motorista	Falta da assinatura de contrato
6º	1282	José Luiz Monelis	Motorista	Falta da assinatura de contrato
7º	6066	Rosimar da Silva Nascimento	Motorista	Falta da assinatura de contrato
9º	2404	Rildo Machado de Souza	Motorista	Falta da assinatura de contrato
10º	3270	Leandro Silva de Almeida	Motorista	Falta da assinatura de contrato
11º	2387	Claudeir Milanez Veber	Motorista	Falta da assinatura de contrato
12º	4445	Washington Luís da Costa Pinto	Motorista	Falta da assinatura de contrato
13º	4894	Geraldo Schulz do Nascimento Filho	Motorista	Falta da assinatura de contrato
14º	4976	Antônio João Barbosa	Motorista	Falta da assinatura de contrato
15º	3445	José Henrique de Oliveira	Motorista	Falta da assinatura de contrato

SECRETARIA DE DESENVOLVIMENTO SOCIAL  
Av. Nossa Senhora da Consolação, N° 132, Vila Rica  
Cachoeiro de Itapemirim - ES  
TEL: 28.3155 – 5263  
sem.des.almoxtarifado@cachoeiro.es.gov.br





17º	864	Everton Felipe Cardoso Dias	Motorista	Falta da assinatura de contrato
19º	5313	Luiz Otávio Lage do Nascimento	Motorista	Falta da assinatura de contrato
21º	3024	Norival Guimarães	Motorista	Falta da assinatura de contrato
22º	5929	Marcelo Deoclecio dos Santos	Motorista	Falta da assinatura de contrato
27º	2653	Anderson Mardegan	Motorista	Falta da assinatura de contrato
28º	3904	Luciano Martins Viana	Motorista	Falta da assinatura de contrato
31º	5131	Valentin Angelo Pereira	Motorista	Falta da assinatura de contrato
32º	1999	Antônio Silva Miranda	Motorista	Falta da assinatura de contrato
33º	5597	José Carlos Adão	Motorista	Falta da assinatura de contrato
35º	1728	Rogério Calabrez	Motorista	Falta da assinatura de contrato
37º	4204	Damaris Vieira da Silva	Motorista	Falta da assinatura de contrato
38º	4457	Vitorino Antônio Targa	Motorista	Desistência formal

**Edital nº 2/2025**

Classificação	Inscrição	Nome	Cargo	Motivo
1º	4529	Cristina Grilo Santana	Assistente Social	Falta da assinatura de contrato
2º	4617	Rosenil Gomes Machado	Assistente Social	Falta da assinatura de contrato
5º	5386	Alessandra Silva Mesquita	Assistente Social	Falta da assinatura de contrato

SECRETARIA DE DESENVOLVIMENTO SOCIAL  
Av. Nossa Senhora da Consolação, N° 132, Vila Rica  
Cachoeiro de Itapemirim - ES  
TEL: 28 3155 – 5263  
sem.des.almoxarifado@cachoeiro.es.gov.br



**SEMDES**  
SECRETARIA DE  
DESENVOLVIMENTO  
SOCIAL



6º	1376	Adriana da Silva Azevedo Marconsini da Costa	Assistente Social	Falta da assinatura de contrato
----	------	--	-------------------	------------------------------------

Classificação	Inscrição	Nome	Cargo	Motivo
1º	4175	Aline Santiago de Jesus	Cuidador Social	Falta da assinatura de contrato
3º	5866	Fabrine Gava da Silva	Cuidador Social	Falta da assinatura de contrato
4º	3582	Fabiana Peçanha Ma	Cuidador Social	Falta da assinatura de contrato
7º	3941	Luan Ribeiro dos Santos	Cuidador Social	Falta da assinatura de contrato
8º	5650	Kellen Ketyssa Mattedi Procópio	Cuidador Social	Falta da assinatura de contrato
9º	4537	Izabela Santos da Silva	Cuidador Social	Falta da assinatura de contrato
10º	2508	Tatiana Gomes de Oliveira	Cuidador Social	Falta da assinatura de contrato
11º	3727	Renata Nogueira Bizati	Cuidador Social	Falta da assinatura de contrato
12º	4972	Larissa Araújo Campos Moreno	Cuidador Social	Falta da assinatura de contrato
15º	3905	Fabício Tanure da Silva	Cuidador Social	Falta da assinatura de contrato
16º	3226	Cristiane dos Santos Ferreira Siqueira	Cuidador Social	Falta da assinatura de contrato
18º	5800	Luciana da Silva Vieira Queiroz	Cuidador Social	Falta da assinatura de contrato
21º	3795	Suellen Miguez Costa	Cuidador Social	Falta da assinatura de contrato
22º	5762	Alessandra Aldano dos Santos	Cuidador Social	Falta da assinatura de contrato
23º	605	Fabiana Gama de	Cuidador Social	Falta da assinatura

**SECRETARIA DE DESENVOLVIMENTO SOCIAL**

Av. Nossa Senhora da Consolação, N° 132, Vila Rica  
Cachoeiro de Itapemirim - ES

TEL: 28 3155 – 5263

sem des.almoxarifado@cachoeiro.es.gov.br



**SEMDES**  
SECRETARIA DE  
DESENVOLVIMENTO  
SOCIAL



		Oliveira		de contrato
25º	5195	Carolina Oliveira Ramos	Cuidador Social	Falta da assinatura de contrato
26º	65	Natália Novaes da Silva	Cuidador Social	Falta da assinatura de contrato
35º	3809	Mayara Barbosa dos Reis	Cuidador Social	Falta da assinatura de contrato
36º	4584	Anna Caroline Cruz Verediano	Cuidador Social	Falta da assinatura de contrato
37º	2458	Antônio Orlando de Souza Carvalho Fidelis da Silva	Cuidador Social	Falta da assinatura de contrato
38º	2991	Cislaini Paixão Dias Hora	Cuidador Social	Falta da assinatura de contrato
39º	4291	Tatiana Marieli da Silva Souza	Cuidador Social	Falta da assinatura de contrato
43º	4144	Deyse Maria Meireles Colombo de Castro	Cuidador Social	Falta da assinatura de contrato
48º	3801	Silvania Mezini Curitiba Oliveira	Cuidador Social	Falta da assinatura de contrato
56º	1373	Maria do Carmo Lopes de Calais Fabris	Cuidador Social	Falta da assinatura de contrato
57º	2994	Geisiele de Carvalho Moté Gomes	Cuidador Social	Falta da assinatura de contrato
58º	3410	Fernanda Jaqueline Lúcio Veloso	Cuidador Social	Falta da assinatura de contrato
59º	5615	Miriam Gomes dos Santos	Cuidador Social	Desistência formal
61º	2257	Júlia André de Sá Mesquita	Cuidador Social	Falta da assinatura de contrato
62º	1519	Gabriele Cruz Freitas	Cuidador Social	Falta da assinatura de contrato

**SECRETARIA DE DESENVOLVIMENTO SOCIAL**

Av. Nossa Senhora da Consolação, N° 132, Vila Rica  
Cachoeiro de Itapemirim - ES

TEL: 28 3155 – 5263

semdes.almoxtafado@cachoeiro.es.gov.br





**SEMDES**  
SECRETARIA DE  
DESENVOLVIMENTO  
SOCIAL



63º	3352	Talyta Middeldorf Bahiense Roza	Cuidador Social	Falta da assinatura de contrato
65º	3925	Bianca Farias Pontes Barcellos	Cuidador Social	Falta da assinatura de contrato
66º	3815	Rafael Santos Zangerolame de Oliveira	Cuidador Social	Falta da assinatura de contrato
68º	4021	Jéssica Desquavone Martini	Cuidador Social	Falta da assinatura de contrato
77º	1144	Daise Moreira dos Reis	Cuidador Social	Falta da assinatura de contrato
78º	1134	Larissa Bonandi Bravim	Cuidador Social	Desistência Formal
79º	2512	Victor de Oliveira Barreto	Cuidador Social	Falta da assinatura de contrato
80º	3955	Amanda Aguiar Sartório Barreto	Cuidador Social	Falta da assinatura de contrato
81º	2827	Brunna Dario Brum	Cuidador Social	Desistência Formal
84º	809	Ricardo Rodrigues Bahiense	Cuidador Social	Falta da assinatura de contrato
85º	273	Jenifer Batista Gil Riscado	Cuidador Social	Falta da assinatura de contrato
86º	3081	Rafaela Araújo Panetto Bono	Cuidador Social	Falta da assinatura de contrato
89º	853	Shaira Silva Dansi	Cuidador Social	Falta da assinatura de contrato
95º	2485	Catherina Giori Callegari Lombardo	Cuidador Social	Falta da assinatura de contrato
96º	2876	Fernanda Ribeiro Magalhães Cherer	Cuidador Social	Falta da assinatura de contrato

Classificação	Inscrição	Nome	Cargo	Motivo
1º	1806	Aderiani Machado de	Psicólogo	Falta da assinatura

SECRETARIA DE DESENVOLVIMENTO SOCIAL  
Av. Nossa Senhora da Consolação, N° 132, Vila Rica  
Cachoeiro de Itapemirim - ES  
TEL: 28.3155 – 5263  
semdes.almoxarifado@cachoeiro.es.gov.br



		Oliveira		de contrato
2º	3429	Merabe José Rodrigues	Psicólogo	Falta da assinatura de contrato
9º	3968	Marcela Oliveira Soares	Psicólogo	Falta da assinatura de contrato
12º	5039	Jéssica Alves Ricardo	Psicólogo	Falta da assinatura de contrato
14º	313	Rayane Oliveira de Castro	Psicólogo	Falta da assinatura de contrato
15º	2773	Mariana Lellis Rodrigues	Psicólogo	Falta da assinatura de contrato
16º	4920	Germana Vieira da Silva	Psicólogo	Falta da assinatura de contrato
17º	3041	Isabela Guimarães Zucoloto	Psicólogo	Falta da assinatura de contrato
18º	1130	Amanda Ferreira Santos	Psicólogo	Falta da assinatura de contrato

Classificação	Inscrição	Nome	Cargo	Motivo
1º	3896	Fernanda da Silva Pereira	Professor PEB D	Desistência formal
2º	3356	Tatiane Beloni Sueth	Professor PEB D	Falta da assinatura de contrato
3º	4883	Hemesse Maria Elias da Silva Vimercate	Professor PEB D	Falta da assinatura de contrato
4º	3644	Gabriela Vieira de Oliveira	Professor PEB D	Falta da assinatura de contrato
14º	5247	Etelvina Freitas Louzada Supeletto	Professor PEB D	Falta da assinatura de contrato
20º	4817	Luciene Florêncio Gonçalves de Jesus	Professor PEB D	Falta da assinatura de contrato
22º	2197	Leonala da Silva Paula	Professor PEB D	Falta da assinatura de contrato

SECRETARIA DE DESENVOLVIMENTO SOCIAL  
Av. Nossa Senhora da Consolação, N° 132, Vila Rica  
Cachoeiro de Itapemirim - ES  
TEL: 28.3155 – 5263  
semdes.almoxtarifado@cachoeiro.es.gov.br





25º	1432	Danielle François Dias Reis	Professor PEB D	Desistência Formal
27º	3758	Alessandra Machado Costa	Professor PEB D	Falta da assinatura de contrato
33º	3453	Laila Lopes	Professor PEB D	Falta da assinatura de contrato
36º	5901	Aline Nogueira da Silva	Professor PEB D	Falta da assinatura de contrato
46º	5801	Vanderlúcia Vieira dos Santos Batalhas	Professor PEB D	Falta da assinatura de contrato
47º	5769	Íris de Araújo	Professor PEB D	Falta da assinatura de contrato

## 2. DAS DISPOSIÇÕES FINAIS

2.1. Este edital tem caráter de divulgação oficial e passa a valer a partir da data de sua publicação.

2.2. Casos omissos serão analisados pela Secretaria Municipal de Desenvolvimento Social, nos termos da legislação municipal aplicável.

Cachoeiro de Itapemirim/ES, 4 de dezembro de 2025.

**Secretaria Municipal de Desenvolvimento Social**  
**Prefeitura Municipal de Cachoeiro de Itapemirim**

SECRETARIA DE DESENVOLVIMENTO SOCIAL  
Av. Nossa Senhora da Consolação, N° 132, Vila Rica  
Cachoeiro de Itapemirim - ES  
TEL: 28 3155 – 5263  
sem des.almoxarifado@cachoeiro.es.gov.br





**SECRETARIA MUNICIPAL DE OBRAS**

**ESPÉCIE:**

Anuência ao Termo de Subcontratação do Contrato nº 227/2022

**CONTRATANTE:**

Cinco Estrelas Construtora e Incorporadora EIRELI

**CONTRATADA:**

Construtora Três Marias Ltda.

**ANUENTE:**

Município de Cachoeiro de Itapemirim/ES  
(Secretaria Municipal de Obras – SEMO)

**OBJETO:**

Anuir à Subcontratação do Contrato nº 227/2022, cujo objeto é a execução da 1ª etapa da nova Linha Vermelha e vias correlatas, incluindo obras de micro e macrodrenagem, pavimentação, urbanização, paisagismo e sinalização.

**DATA DE ASSINATURA:**

02 de dezembro de 2025

**SIGNATÁRIOS:**

Paulo Alexandre Gallis Pereira Baraona – Contratante  
Rodrigo Cock Viana – Contratada  
Astor Dilem dos Santos Junior – Município Anuente (SEMO)

**PROCESSO:**

92064/2025

Cachoeiro de Itapemirim/ES, 02 de dezembro de 2025.

**Astor Dilem dos Santos Junior**  
Secretário Municipal de Obras



**IPACI**

**O INSTITUTO DE PREVIDÊNCIA DO MUNICÍPIO DE CACHOEIRO DE ITAPEMIRIM  
DIVULGA**

EXTRATO DO 2º TERMO ADITIVO AO CONTRATO Nº 003/2024

**PROCESSO:** 87097/2023.

**CÓDIGO DO TCEES:** 2023.016E0800001.10.0026.

**RESPALDO LEGAL:** Art. 57, inciso II, da Lei nº 8.666/93.

**CONTRATADO:** VIAÇÃO PLANETA LTDA, inscrita no CNPJ sob o nº 27.390.160/0001-40.

**CONTRATANTE:** INSTITUTO DE PREVIDÊNCIA DO MUNICÍPIO DE CACHOEIRO DE ITAPEMIRIM.

**OBJETO:** Prorrogação do prazo de vigência por 12 (doze) meses do contrato nº 003/2024 de Contratação de empresa para aquisição de vale-transporte intermunicipal, para atender aos servidores municipais, que residem longe do local de trabalho.

**PRAZO:** O prazo contratual fica prorrogado pelo período de 12 (doze) meses, iniciando em 12/01/2026 e encerrando-se em 11/01/2027.

**DATA DA ASSINATURA:** 03 de dezembro de 2025.

**SIGNATÁRIOS:** DANIELLY BRANDÃO TÁVORA (Presidente Executiva do IPACI) e FLORIANO CARNEIRO MENDONÇA (Representante legal da CONTRATADA).

**DANIELLY BRANDÃO TÁVORA**  
Presidente Executiva  
Decreto nº 34.905/2025



## CÂMARA MUNICIPAL

PORTARIA N° 401 / 2025

DISPÕE SOBRE A DESIGNAÇÃO DE SERVIDORES PARA DESEMPENHO DE ATIVIDADE TÉCNICA ESPECÍFICA, NA FORMA DA LEI MUNICIPAL N° 6.718/2012, COMBINADO COM A LEI N° 8101/2023;

O PRESIDENTE DA CÂMARA MUNICIPAL DE CACHOEIRO DE ITAPEMIRIM, ESTADO DO ESPÍRITO SANTO, NO USO DE SUAS ATRIBUIÇÕES LEGAIS E REGIMENTAIS,

### RESOLVE:

**Art. 1°** - Fica designada a Equipe de Apoio a Concorrência Pública, referente a "Contratação de empresa especializada em serviços técnicos de engenharia para a Execução de obras de reforma e modernização das instalações elétricas, implantação de sistema fotovoltaico, adequação do Sistema de Proteção contra Descargas Atmosféricas - SPDA, reforma de cobertura e pintura interna das dependências da Câmara Municipal de Cachoeiro de Itapemirim, conforme condições, quantidades e exigências estabelecidas neste Edital e seus anexos", a ser realizado no dia 09 de dezembro de 2025, as 08 horas, os servidores relacionados abaixo:

- 1° - MATEUS REBONATO SANTOS;
- 2° - JOÃO ORIDES MARQUES MARTINS.

**Art. 2°** - A presidência da comissão ficará a cargo do servidor, membro da comissão, MATEUS REBONATO SANTOS;

**Art. 3°** - Publique-se para que produza todos os efeitos legais e administrativos.

Cachoeiro de Itapemirim-ES, 04 de dezembro de 2025.

ALEXANDRE VALDO MAITAN  
Presidente



**EXTRATO PRORROGAÇÃO CONTRATO PRORROGAÇÃO**

**Espécie:** Contrato Administrativo nº 13/2025

**Contratada:** MC QUADRO SETRAB MEDICINA E SEGURANÇA DO TRABALHO EPP

**CNPJ:** 33.632.807/0001-04

**Contratante:** Câmara Municipal de Cachoeiro de Itapemirim/ES

**Objeto:** SERVIÇOS DE SEGURANÇA E MEDICINA DO TRABALHO PARA ELABORAÇÃO, IMPLANTAÇÃO E ACOMPANHAMENTO DO LAUDO TÉCNICO DE CONDIÇÕES AMBIENTAIS DO TRABALHO – LTCAT; LAUDOS SETORIAIS E INDIVIDUAIS DE INSALUBRIDADE E PERICULOSIDADE; ELABORAÇÃO, IMPLANTAÇÃO, COORDENAÇÃO E ASSISTÊNCIA TÉCNICA AO DESENVOLVIMENTO E EMISSÃO DO RELATÓRIO ANUAL DO PROGRAMA DE CONTROLE MÉDICO DE SAÚDE OCUPACIONAL – PCMSO; ELABORAÇÃO, IMPLANTAÇÃO, COORDENAÇÃO E ASSISTÊNCIA TÉCNICA AO DESENVOLVIMENTO E EMISSÃO DO RELATÓRIO DE AVALIAÇÃO DOS RESULTADOS DO PROGRAMA DE PREVENÇÃO DE RISCOS AMBIENTAIS – PPRA; MAPA DE RISCO; ASSESSORIA EM MEDICINA OCUPACIONAL E SEGURANÇA DO TRABALHO, REVISÃO DO LAUDO TÉCNICO DE CONDIÇÕES AMBIENTAIS DO TRABALHO – LTCAT; ASSESSORIA, CONSULTORIA E COORDENAÇÃO DO PROGRAMA DE CONTROLE DE MEDICINA E SAÚDE OCUPACIONAL – PCMSO; PROGRAMA DE PREVENÇÃO DE RISCOS AMBIENTAIS – PPRA; ELABORAÇÃO, EMISSÃO E MONITORAMENTO DE DOCUMENTO BASE DO PERFIL PROFISSIONAL PREVIDENCIÁRIO PPP; REALIZAÇÃO DE EXAMES PERIÓDICOS CLÍNICOS E COMPLEMENTARES, PERÍCIAS MÉDICAS, PARA ATENDER AO PROGRAMA DE CONTROLE MÉDICO DE SAÚDE OCUPACIONAL, PERIÓDICOS, DE RETORNO AO TRABALHO, MUDANÇA DE FUNÇÃO (READAPTAÇÃO), ADMISSIONAIS E DEMISSIONAIS; AOS SERVIDORES DA CÂMARA MUNICIPAL DE CACHOEIRO DE ITAPEMIRIM-ES

**Data de Assinatura:** 03 de dezembro de 2025

**Prazo:** 03 de fevereiro de 2026

**Valor:** R\$ 17.000,00 (dezessete mil reais), para um período de 02 ( dois) meses.

**Dotação:** 3.3.90.39.50 SERV. MEDICO HOSPITAL., ODONTOL. E LABORATORIAIS

**Signatários:** Alexandre Valdo Maitan (presidente da Câmara Municipal de Cachoeiro de Itapemirim) e Marcos Costa Quadro (Representante legal da contratada)

Cachoeiro de Itapemirim, 04 de dezembro de 2025.

**ALEXANDRE VALDO MAITAN**  
Presidente



### **PUBLICAÇÕES DE TERCEIROS**

STONE CLER LTDA, CNPJ: 52.450.716/0002-75, torna público que REQUEREU a Secretaria Municipal de Meio Ambiente – SEMMA, à LICENÇA PREVIA – LP, por meio do processo nº 77068/2025, para 23.91-5-03 - Aparelhamento de placas e execução de trabalhos em mármore, granito, ardósia e outras pedras, localizada na Rodovia Engenheiro Fabiano Vivacqua – BR, nº 844, no Bairro: Localidade Tijuca, em Cachoeiro de Itape-  
mirim/ES.

Protocolo: 3292025FAT



# DIÁRIO OFICIAL

DO MUNICÍPIO DE  
CACHOEIRO DE ITAPEMIRIM



PREFEITURA DE  
**CACHOEIRO**

CENTRO ADMINISTRATIVO  
HÉLIO CARLOS MANHÃES  
RUA BRAHIM ANTÔNIO  
SEDER, 96/102 - CENTRO  
CACHOEIRO DE ITAPEMIRIM  
CEP: 29300-060

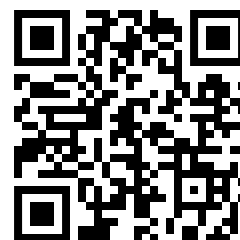

CACHOEIRO.ES.GOV.BR